ఉత్తమురాలు

[కథ]

శ్రీ శ్రీపాద సుబ్రహ్మణ్యంగారు

అనుమతి స్తంభం అయిపు చిక్కి చిక్కి చివర మందమై భీమం లాగా.

అప్పటి కర్తృత్వే అయిదారు కాలాలు మించకి పాపికుండలి వాకిట్లో.

కాని, యా అధిపత్యం ఇక్కువకాలం నిలవలేదు. అయిదవ ఏటనే ఆమె తండ్రి ఆమెను తీసుకొని పోయాడు.

ఆ తర్వాత ఆమె ఎక్కడ ఎలా పెరిగిందో ఎవరికీ తెలియదు. ఆమె మళ్ళీ కనిపించేసరికి ఆమె వయస్సు పదహారేళ్ళు.

ఆ వయస్సులో ఆమె ఎంతో అందంగా ఉండేది. ఆమె అందం ఆమెకే ఒక సమస్యగా పరిణమించింది.

ఆమె తండ్రి ఆమెను ఒక ధనికుడికి ఇచ్చి పెళ్ళి చేశాడు. ఆ ధనికుడు ఆమెకు మొగుడు కాలేదు. ఆమె అందానికి మొగుడయ్యాడు. ఆమె అందాన్ని అనుభవించడానికి అతడు ఆమెను పెళ్ళి చేసుకున్నాడు. ఆమె అందం అతడి ఆస్తిలో ఒక భాగం

నెరుపు వయసు

[5]

ఓ. గో. తె



సన్న మంగలాడో, పెద్దలు ఒకరో తెలియదు. మనుషులు అయితే ఏమో తెలిసి ఉండును. ఎవరు తెలుసు? ఎవరు తెలియదు? ఎవరు తెలిసి ఏమి ఉపయోగము? ఎవరు ఎవరికి ఏమి అవుతారో, ఎవరు ఎవరికి ఏమి కాకపోతారో,

ఉల్కాపాతం

[నవల]

శ్రీ శ్రీపాద సుబ్రహ్మణ్యశాస్త్రి

3

అతడు ఎంత ప్రయత్నించినా రాత్రి కలలో తరచు తాయి ఆమెయే! ఆమె ప్రత్యక్షంగా చూచిన రోజులు చిన్న.

తాను మొదట చూచినప్పుడు ముద్దుగుమ్మ తానే! పిలవకుండా, తానే దొంగలా—దర్జీగారి సందేహంలో, తానే బాధ్యుడైనట్లు, తానే వారి మనుషులతో ఏదో చెప్పినట్లు, ఆ మనిషి మిద్దెలోకి దిగి వచ్చినట్లు, వారికి తాను ఏమీ చెప్పకుండా—ఎవరో తానే చెప్పినట్లు ఊహించుకుంటూ వుంటాడు.

ఒక ప్రక్కన తాను శ్రీ మతిలోనికి వచ్చినప్పట్టు మొదలు తాను చూచిన చూపులు, తాను అతిశయించి తేరగారు ముద్దుగుమ్మ "ఎన్ని వేలకిచ్చావో వీళ్ళకి అబ్బాయ్!" అని ఎగతాళిగా అన్నప్పుడు తాను ఆమెకి చూపిన ఉదాసీనత, ఆమె వెళ్ళిపోయిన తర్వాత తాను తన అవివేకానికి తనలో తాను నవ్వుకోవడం, ఆమె వెళ్ళిపోయిన తర్వాత తాను ఆమెను చూచినప్పుడు ఆమె తన్ను చూచిన చూపులు, ఆమె తన్ను చూచిన రీతి, ఆమె తన్ను ఎగతాళి చేసిన తీరు, ఆమె తన్ను ఎగతాళి చేసినప్పుడు తాను ఆమెకి ఇచ్చిన సమాధానం

బాల్యం

త్రీ వచ్చినా మానవ అభిప్రాయాలలోను కొన్ని అంతర్యుద్ధాలు జరుగుతూనే వుంటాయి. ఒక వ్యక్తి అంతరంగంలో ఈ అంతర్యుద్ధాలు ఎప్పుడూ జరుగుతూనే వుంటాయి. ఆ అంతర్యుద్ధాలు ఒక్కొక్కప్పుడు బయటికి కూడా వస్తాయి. ఆ అంతర్యుద్ధాలు ఒక్కొక్కప్పుడు ఒక్కొక్క వ్యక్తిని ఒక్కొక్క విధంగా మారుస్తాయి. ఒక్కొక్కప్పుడు ఒక్కొక్క వ్యక్తి జీవితాన్

మొగలుల్ సోలురూపరిత్ర

శ్రీ రుక్మిణీ నాథ్

వసితనం

కోరా దేం జరిందంటే, నూయింగ్ పిల్లిమాదిగా ఫ్రెంచి. నా చాన్సిచ్చిన తేమ ధోరణిలో మళ్ళి మళ్ళినా. ఎన్నో పన్నిన మిద్దులు బయల్దుతున్నాను. యూగా ఆకలేక, కొంచెం కళ్ళు. వీళ్ళకిస్తాను. తర్వాత లేస్తే అని చాన్సి అంటూనేవున్నాడు.

ఫలమొచ్చి ఎంతసు కొస్తుసికొనాలు' అని అంటి అన్నా. తేమ మళ్ళి మళ్ళినా మొగలుల్ అమ్మకపోతే మాయాలు.

'ఈగ సొంపుతినేటి' అని చదివింది చూసాడు.

'ఏమయ్యా అమ్మా?' అన్నా

ఆ పరిణా చాన్సి నుర్రాయమన్నాడు. తర్వాత అన్నా మంచి ఇంతి ఇంతి ఇంత

ఉత్తిచిలి

[నవల]

శ్రీ శ్రీపాద సుబ్రహ్మణ్యంశాస్త్రి

7

సుబ్బమ్మ చాపకేసి చూసి కంటి కక్షింపిడిని కోరసంకుచి.

"సుబ్బక్క (ప్రసాదంమీద పప్పును తీసుకొని) ఇంకా పడుకోలేదా? ఆది ఆయనదగ్గిర "ఆలీ, ఫైజులు, కాస్టిక్‌సోడా" అనుకున్నాడు కాబోలు.

ఒక్క పూటలోనే చప్పబడ్డాడు.

సర్వము "చదువుసంధ్యలు మంచాలపిల్ల సంగతి" అనుకుంటూ తీసి మళ్ళించి చదువుకున్నాడు.

ఎదురుగుమ్మం, చిలకి, ఆకుతూ ఫ్రాట్ ఎక్కడనుంచో తెచ్చుకున్న కొన్ని పూలు వెదిరిపోయిన చందాన్నుంచి ఇంటర్‌ప్రాయం అయిపోయిన చందాన్నుంచి ఆ ఇంటి ఆడపిల్ల అయిపోయింది.

ఒక్కసారు ఇంకా ఆమె ఇంట్లో ఉన్నట్టు అనిపించదు.

ఇంటిలో ఎవరూ లేరు. ఆమె ఎక్కడికో వెళ్ళిపోయింది

తెలుగు స్త్రీ చరిత్ర

శ్రీ మక్కినేని నాగేశ్వరరావు

మాన్య మిత్రులు శ్రీ మక్కినేని నాగేశ్వరరావు గారు తెలుగు స్త్రీ చరిత్ర వ్రాయడానికి పూనుకొన్నారని విని, నేను ఆశ్చర్యపడ్డాను. ఆ విషయం వారితో చెప్పాను. ఆ పని చాలా కష్టమైనదనీ, అందుకు ఎంతో పరిశ్రమ అవసరమనీ, ఎన్నో గ్రంథాలు చదవవలసి ఉంటుందనీ, ఎన్నో విషయాలు సేకరించవలసి ఉంటుందనీ, ఇంత కష్టమైన పని ఎందుకు పూనుకొన్నారనీ అడిగాను. అందుకు వారు "ఆ పని నేను చేయలేనని నాకు తెలుసు. కాని, ఎవరో ఒకరు ఆ పని ప్రారంభించకపోతే, ఎప్పటికీ ఆ పని జరగదు. అందుకే నేను ప్రారంభించాను. ఇతరులు దానిని పూర్తి చేస్తారు" అన్నారు.

ఆ మాటలు విన్నప్పుడు నాకు ఎంతో ఆనందం కలిగింది. ఆ పని ఎంత కష్టమైనదో, ఎంత శ్రమతో కూడుకొన్నదో, ఎంత ఓర్పు అవసరమో నాకు తెలుసు. అందుకే ఆ పని ప్రారంభించడానికి ఎవరూ సాహసించరు. ఎవరో ఒకరు ప్రారంభిస్తే, ఇతరులు పూర్తి చేస్తారని ఆశించడం అత్యాశ

ఉత్తమురాలు

[నవల]

శ్రీ శ్రీపాద సుబ్రహ్మణ్యశాస్త్రి

8

"ఎందుకూ? ఇంగ్లీషు చదివావు కాదూ; గాని, ప్రొహిబిషన్ ఆఫీసరుని కోదగిన వాడివి కావుగాన్" అన్నాడు రొక్క రిద్దరు డి. యస్. పీలు వెంకటస్వామిని

"కాయగూరల మీదకు అలా వుండెగా, మరీ, యిపాగ్రైస్ అంతా వ్యర్థంగా పోవలసిందేనా?"

ఇంగ అనకుని శౌర్యం తెచ్చుకున్నాడతను.

అలాంటిదీ యిలాంటిదీకాదు మళ్లీ, ఆ-ధ్యా-త్మి-క-శౌ-ర్యం తెచ్చుకున్నాడు.

గోవిందమ్మ వచ్చినప్పట్నించీ మూడు కూరలు తినడంవల్ల కమ్ముకున్న రాజసం పారను కూడా చీల్చిపారేసుకున్నాడు.

దాంతో, అతని సాత్వికప్రతిభ, కాయ మబ్బుల్లో మెరుపుతీగలాగ తళుక్‌తళుక్‌మంది.

వెంటనే "స్స" అంటూ పీత్కారం చేసి, "అబ్బా! కొసాకీ వినూ అడ్డెడ్డెడ్డంగా మాట్లాడతా వేమిటి మధ్యమధ్య?" అని విసుక్కుని, దానివల్ల ఆమె పెదిరిపోతుం దేమో అని మళ్లీ అంతలో బుజ్జగింపుమొగం పెట్టుకుని "పసిదానవు నువ్వు కిట్టసుఖాలూ, లాభనష్టాలూ నీకేం తెలుసునూ పాపం? నీసవితి కొక్కమాటు చెప్పాను. చెప్పానంటే సూచించాను, అంతే, బతిమండగా మరి మాంసం కూర వండలేదని కళ్లతో నయినా మాడలేదు ప్రాప్తంలేకపోయిందిగాని; గాని యెంతెంతవాళ్లని కనివుండవలసిందీ ఆదీ? పెట్టిపుట్టలేదు; గాని పెద్దక్షత్రియకి తెల్లి కావలసింది కామా ఆదీ?" అనడిగా డతను చురుగ్గా చూస్తూ.

వినివిని, చూసిచూసి, కనబడీ కనబడనట్టి చిరునవ్వు నవ్వుకుని పూరుకుం దామె.

కాని ఆపసిమొగాన, ఆలేతకళ్లల్లో, ఆ అమాయికపు చూపుల్లో పటబీజప్రాయంగా వుండిన చెటకారం గుర్తించలేకపోయా డతను.

కాగా, కొక్కి రుణం భోజనం సాగించి, మొగపు కొట్టివట్టయి అంతలో జనక్కిచేర బడి మళ్లీ అందుపరన్నా డతను.

"ప్రపంచకానికి ప్రపంచకం యావస్తూ యిప్పుడు పోటుమీద తిరుగుతోంది. పోటం టేమో యెరుగుదువా పోటు? నక్రవర్తిగారి చేతిలో వుండే రాజదండం అన్నమాట టగి దాని మహిమ యేమిటనుకున్నావే? ఎవడెక్కువ పోట్లు సంపాదించుకుంటాడో వాడు గవర్నరుగారి మంత్రి అయిపోతాడు. అయితే, అన్ని పోట్లు రావాలంటే సంపలకొద్దీ డబ్బేనా సమ్మర్పించాలి, కల్లమాలిన తెలివితేనా చూపించాలి. అంతేగాని, పోటుపర్వర బలపరాక్రమంలా శౌర్యమూ సుష్టిగన్నవు సూరవు. కాబట్టి మనం మన చిట్టితెండ్రి ఆఖండ మేధావంతు డెయేటట్టు మాసుకోవాలి"

ఇంగ చెప్పి తల పంకించుకుంటూ ఒక్కమా టగా మెత్తేసి గంభీరంగా చూశా డతను.

బ్రహ్మవంశపుని మరోకమాట్టు భోజనం సాగించుకున్నాడు.

తరవాత "చూశావూ?" అంటూ మళ్లీ అడుగున్నాడు.

"మన డ్రస్సర పున్న డబ్బు చున ట్టిత్తండ్రి కిచ్చేస్తే చెప్పించడానికి సరిపోతుంది.పోగా, యిక అఖండతెలివి వుంటే తీరాలి మీ లోచన చేసే, కష్టపడి, మనం యిప్పుడు సరయిన పునాది వేస్తే ఆస్తుకు అబ్బాయికి కాళలసినంతా తెలి వబ్బుతుంది. అదలా వుండనియ్యి. మంత్రి మంత్రి అంటే యేమి మాంసం మాసేశాక నా యింతో తెలివి రచ్చిగా" దన్నాడు మెల్లిగా అతను.

ఈసుగొచ్చి యిం పామె చెనిని బడిబుప్పటి కామె కళ్లు రుసరుస లాడాయి.

"దేవు డిచ్చాడు మీ కది" అనేసింది అవ్యవధానంగా.

"అవును. మాంసం మాసేశాను కళ్లకు దయవచ్చి యిచ్చా" డని సగర్వంగా చూశా డతను.

"మళ్లి ఆనిడికి బిడ్డలెంగు కిచ్చాకు కూడుగూడా?" అని నిలవతీసేం దామె.

తెల్లబోయాడు పాపం వెంకటస్వామి.

అత నూహించుకోని ప్రశ్న యిది. ఆలోచించాడు; కాని దీనికి తగ్గ జవాబు గొరక్కపోవడమే కాదు, భావయంత్రమే మకి మని ఆగిపోయింది.

అయితే, దానిచేగం అతనికిక్కిల్లలో, చురు కయింది

అది భరించలేక ఆమె మొగం నందు రండి.

ఇంకొక అవకాశం చేసుకుని మళ్లీ మొదలు పెట్టా డతను.

"బిడ్డలతల్లి వయిపోతున్నావు; గాని నీ కింకా ప్రతిదినం పోలేదు. తన పథ్నాలుగో యేట వచ్చింది, యిరవై యెనిమిది దేళ్లకు నాతో కాపరం చేసింది, కొక్కి నా జేశా నా కెరుకు చెప్పిందా నీసవితి?"

"నేను చూశానా?"

అత నెంత గంభీరంగా అడిగాడో ఆమె అంత తాపీగా బదు లడిగింది.

అయినా, మళ్లీ వొకమాటు నిర్విణ్ణు డయి, మళ్లీ వొకమాటు చురుగ్గా చూస్తే, "మాటకి మాట అవుచించుండొనేర్చా" వంటూ మళ్లీ అందుకున్నా డతను.

"ముందు చూపబ్బింది కనకనా, నువ్వు జెరకట్టిన చూడగలగడానికి?"

ఆమె విని, చూసి, పూరుకుంది.

ఆమె మూనంలో క్రూప్రాగ్నన పూహిం మిపని, శాంతిని "నిట్టితెండ్రి నాలాగే పోలీసు కానిస్టేబు లయిపోతా డనుకోలేకపోతే, కిట్లిగుకాణం పెట్టుకుంటా డనుకో. ఆదీ కాకపోతే, బస్సుకండక్టరో, జట్కావాడో, రహదారిపడవ సరంగో అయిపోతా డనుకో" అనడిగా డతను.

ఆమె మనస్సు గుబగుబలాడిపోయింది.

అది గ్రహించి "మూడగలవా నువ్వు? నీమనస్సు ఖేదించుగూ? ఇంతేనా చిట్టితెండ్రికి మనం సంపాదించి యిచ్చే ఆస్తి? మంత్రి కొకపోతే మాసె, పెద్దక్షత్రియ కేనా అయిపోయేటట్టు—అగమం, మొదలే డి వైదెయ్. పీ వుద్యోగ మేనా ఆలోచట్టు చూశావర్దూ మనం?" అని గబగబా అతనిగేశా డతను.

మిడుకూ మిడుకూ చూస్తూ నుటకలు మింగిం దామె

"పెద్దబ్బాయేనా మంత్రి అయ్యేటట్టు పునాది నెయ్యకపోతే, నా తెలివంతా యేమి కానూ? నీ కెంత చేర్చండి యేమిలాభమూ?

ఇది విని జవాబు చెప్పలేక మొగం వం చుకుం దామె.

"నీమీద నాకు కోపమూ? నువ్వు సుభ్రపే నేం చూడలేనూ?" అనడిగా డతను మొగం మీద మొగం పెట్టి.

"మిమ్మల్నీ సుఖపెట్టా లనే కాబోనా నా తాపత్రయమునూ?" అనడగబోయిందామె అతని జేబీ చూసింది.

కాని స్తిగపడిపోయి మొగం వంచేసు కుంది.

దీంతో, అతనికి "మన ప్రణాళిక నిదే సింది" అని గర్వం పొడచూపింది.

"ఇక గట్టిగా ఆజ్ఞ పెట్టవచ్చు" అని దిసాసా మాడా వచ్చింది.

దాని అదుపుల్లో అదుపులు వేసుకుంటూ వచ్చి, ఉద్యోగదర్పం అతి న్నావహించింది.

కంఠంలో కొరక్కత్వం ప్రతి కలిసింది, మాటలు పదు నెక్కాయి.

ఈ పన్నాహంతో పూర్తిగా స్త్రైమక్ష మాసాఫీస రయిపోయి, దానికి చిహ్నంగా చెన్ను పికుచుకుని "కనక యీకుణం మించ లు పురుడు వచ్చేదాకా నువ్వు మాంసం తిన కర్దు, ముట్టగర్దు, చూడకేకర్దు. తరవాతేనా నాసేలపు పుచ్చుకోవుండా ఆవూ నెత్తర్దు" అని విధించేశా డతను.

విధించేసి, గబగబా భోజనం చెయ్యి సాగాడు.

దీంతో కొట్టినంత పనయిం దామెకి.

వయస్సు కెచ్చిన్నది; కాని, అతను పోలీసు హోద్దయితే ఆమె జమాదారు మనమరా, లేం తక్కువా?

పురుషుడికి ఆజ్ఞాపించే అధికారంవుం దే, స్త్రీకి తిరస్కరించే సత్తా వుంది, యేం లాట్టూ?

చూస్తూనే వుండగా ఆమె చూపులు నిశిత భల్లా లయిపోయాయి.

రుసరుసలాడుతూ పక్కకి చూసింది.

"కౌల్యాల్లిల్లా డియిపోయాగా? కన్న కొడుకని పాపచేసుకుంటావా తల్లీ" అని బుచ్చినంకయ్య అడుగుతూ కనపడిం దామె కళ్లకి.

ఈ తెలివితక్కువమాటలు విని తా నెక్కడ మాంసం మాసేస్తుందో అని ఆదుర్దాపడి పోతున్నట్టున్నా తోచిం దామె.

దాంతో గోవిందమ్మకి కౌర్యం ముంచు కువచ్చింది.

రక్తం వుమ్మతి శిరోరం ఆపాదమస్తక మూ వూశికెలయింది.

పూర్వస్మృతితో వంటనే వుబ్బెత్తుగా చేని కండం చిట్టూ [6వ పేజీ చూడండు]

తీపిమాలు

అనివేకం

"క్రైర్రనా [లెఫ్టెనెంట్. డి. క్రైర్రనా. పరాసుడ్‌కొళ్లోకి, చంద్రనగరం ఇంగ్లీషు వాకికి చేక్కడానికి, నదిమీదుగా దారి చూపించాను] ఈ ద్రోహకార్యముల్ల 'నెల్ల మొగమువాడు దుష్కీర్తి గాంచెను. ఈ ద్రోహకార్య మెవర్చినందుకుగాను యింగ్లీషు వారతనికి చాల ధనమును బహుమతి చేసిరి. దీనిలో కొంత పాముల్ల నితడు ఫ్రాన్సులోనున్న మురుపలియరు తన తండ్రికి పంపెను. కాని, తనకొదుకుచేసిన లజ్జాకర మును ద్రోహప్రవర్తనమగూర్చి విన్న వాడను టచే ఆతడా పాముల్లను పుచ్చుకొనక తిరుగ గొట్టెను.ఇంగువల్ల క్రైర్రనాకు చాలదుఃఖము, స్థిన్నకలిగెను. ఆతను తలయెత్తుకొని, తిరుగ లేకపోయినాడు. అందుచే ఆత డొకగదిలో మూర్ఖుని తొళను వేసుకొనెను, కొన్ని గోజులకు తలుపు తెరచి చూడగ, ఆతని శవము మెడకొక తువాలతో తలుపుదగ్గర రూలునుండి వ్రేలాడుచుండెను.

"బ్లైక్‌మన్"

వృత్తివిభజన

వృత్తిపోషణకొరకు వృత్తివిభజనం జరి గింది. వొక తాలూకాసమస్థాపని ఖాళీ అయితే అయిదువందల దరఖాస్తులు వచ్చిన మోస్తరుగా యితరవృత్తులు మాని మరి వొక వృత్తిలో ప్రవేశించడంవల్ల వృత్తులు నశించకుండా వుండేలాను ఆయావృత్తుల వారు స్థిరమైన వృత్తు లేర్పరచుకొని నాటి నభివృద్ధిచేస్తుండేటందుకూ వృత్తిస్థానం పొరం పర్యంగా వచ్చి వృత్తుల అభివృద్ధికి తోడ్పడ డానికి వృత్తివిభజనం జరిగింది. ఈవిభజనను సూర్చి ధర్మశాస్త్రాలు ఋషిప్రోక్తాలే గాక రాజశాసనాలుగా యేర్పడ్డవి. మెకాలే శిష్టా స్మృతిని, ట్రీ ఫెన్ సాక్ష్యచట్టమునూ, యితర ధర్మశాస్త్రగ్రంథాలు యితగచట్టములూ రచించి రాజశాసనం బజనినట్లు పూర్వం ధర్మ శాస్త్రాలు ఋషిప్రోక్తంలై రాజానుమతిని బజసినవి. ఈశాసనము లమలులో పెట్టబట్టి ప్రభు అప్పటి కా యావృత్తులు చేసేవాండ్లను వాటియం దుంచి కొన్నివృత్తులకు యెక్కువ జనం కావలసివుంటే వృత్తి యోగ్యులలే యితరులను వారి తెలివితేటలనుబట్టి ఆయా వృత్తులలో ప్రవేశపెట్టి వుంచురు. పూర్వం యిట్టి యేర్పాటుచేయడమే గాపుండా ప్రతి గ్రామంలో అస్పృశ్యకులవృత్తులవారినీ ప్రవేశ పెట్టి వా రా గ్రామాలు విడువక స్థిరంగా నిలిచి గ్రామజీవనానికి తోడ్పడేలాను యి నాళు తేర్పరచి చాకలి మంగలి కుమ్మరి పైర్యము పురోహితుడు పంతులు మొదలగు వృత్తులవారు ప్రతిగ్రామంలోనూ వుంచి, గ్రామవాసుల కవసరమైనప్పుడు సహాయ చేస్తూవుండేలాను ప్రపంచంలో క్కెల్లా అగ్రశ్రే మైన గ్రామపరిపాలనావద్ధతి స్థాపించబడ్డది. ఆంగ్లప్రభుత్వం ప్రతిగ్రామంలోను పూర్వ ప్రభువులచే అద్భుతంగా మలచబడ్డ గ్రామ పరిపాలనావ్యవస్థాపనం విధ్వంసం జేశారు. మెయింక్ అను ఆస్ట్రిగర్మశాస్త్రకర్త ఆర్య ప్రభువులను యీరుండగానికై యెంతో నిందించాడు.

వున్నవ లక్ష్మీనారాయణ.

మూలమంత్రం

చిన్న పేలిక గుంచి ధ్యానమున్నడ్డై నేల మూర్ఛండిమున్న మహాత్ముని (గాంధి) జూ డగనే భారతీయులకు ప్రాచీన యోగిపుంగ వుల ఔన్నత్యము జ్ఞప్తికి వచ్చును. ఆపేలిక ధరించుటలో మహాత్ముని అభిప్రాయము వేరుగా వలసు. దేశములో గొప్పగొప్పసనా ధ్యులున్నను బహుసంఖ్యాపులు కడుబీదలు. తినుట కన్నము, కట్టుటకు వస్త్రము లేని వారు. మహాత్ముడు అట్టిబీదలలో జీవుటయే ఉచిత మనుకొనెను. అందరికన్న దిగ్రుష్టి గ్రామాలలో నివసించు మాలమాదిగలకు దొరుకుతిండికన్న మిన్నయగు ఆహారముగాని, వారు కట్టుసడ్డకన్న మేలనవస్త్రముగాని అతడు ధరింపడు. అత్యల్పుత్తమైన భారతీయ ఉద్యమసారము ఈగాంధీమంత్ర ఔన్నత్యమందే ఇమిడియున్నది. మహాత్ముని శిష్యికి ఇదే మూలమంత్రము.

హెచ్. ఎన్. బ్రెయిల్స్‌ఫర్డ్.

కలాలకట్ట

ద్వారకానాథుని (ద్వారకానాథ్ మిత్రా) కొక చిత్రమైన యభ్యాసము గలదు. ఆతడు న్యాయవాదిగా నున్న కాలమున కోర్టువారి యెరుగుట వాదము నేయునపు డొక పేనాకులము రెండుచేతులతోడ బట్టుకొని యది చుక్కలనుబట్టి మెలివేయుచుండును. ఆతడాడ కలములు సెంతవడిగా మెలివేయు చుండునో యతని నోటినుండి మాట యంత వడి హెచ్చి వాదము ప్రబలుచుండు. కలము క్రమక్రమముగా నలిగి విలిగి చేతిలో నుండి పూర్తిగా జాలి పడినప్పు డాయన యేమియుం దోచక వాదము నేయలేక నిలు వడబసునట. అందుచే సమస్తా యొక్కడు పేనా కలముల కట్ట యొకటి చేతితోడ బట్టు కొని సిద్ధముగ నుండి యజమానుని చేతికలము విటిగిపడిన తక్షణమే మటియొక కలము నవ్యవధానముగాడ చేతిలోడ బెట్టుచుండును.

చిలకమర్తి లక్ష్మీనరసింహం.

గతవారపు సమస్య

క్రిందటివారం సమస్యకు కీలకమైన మొదటియెత్తు తెల్లనుగ్రాన్ని ను 4 నుండి రా. శ. 5 కు వేయుటం. కె గంగయ్య గారు, (జెజవాడ) ఎ. ఉడుముపట్లగారు (కొనుమోలు) దువ్వూరి సూర్యనారాయణ గారు,(వల్లూరు దీనిని చక్కగా కనుక్కున్నా రు. దాని తరువాత నల్లబలం ఏ యెత్తు వేసినా, తిరిగి తెల్లబలంవేసే యెత్తుతో నల్ల రాజుకుషా అయి, ఆట కడుకుతుంది. నల్లరు మ 3 నుంచి తెల్ల రా. శ 5 లో వున్న నుగ్రాన్నిచంపితే నల్లనుంత్రితో తెల్లరాజు కుషా అవుతుంది. కాని తెల్ల ఏనుగును ము 4 కు చేస్తే షా తప్పటమే కాకుండా శీఘ్రము తో నల్లరాజుకు తెరచి షా అవుతుంది. ఆటకట్టు. ఆట్లాకాకుండా నల్లనుగ్రంతో తెల్ల ఏనుగును దంపి తెల్లరాజుకు తెరచి షా చేయవచ్చు. అప్పుడు తెల్లనుగ్రాన్ని రా. శ 5 నుంచి మ. 7 కు తప్పించేస్తే షా తప్ప డమే కాకుండా నల్లరాజుకు షా అవుతుంది. ఆటుల గాక, నల్లనుగ్రాన్ని ఖ్యం ఉంచో, నదిరంగం ఆటల్లో అంత్యాం తీయు ఆటకు అంత ప్రాముఖ్యం ఉన్నది. కా బట్టి మనం అనాదిగా మన దేశంలో ఉన్న యీ ఆటను ఆభిమన్యిస్తే పరచాలంచే, మన ఆంధ్రప్రతిభకు దేశభేదా లకు వ్యాపించే యేలం చే అంతర్జాతీ సు ఆటనే అవలంబించాలి. ఈమధ్య ఒకమిత్రు డికి అలిభేక (ఈయన్ప్రస్తుతం వరల్డుఛాంపి యన్) ఆడినఆటలు, రంటే రెండు నూపించాను, అంతే అయినతర్వాత ఆయన పెదవి విరచి, "ఆఁ!," యేంబహాఁడ ముందండీ టీట్లో? అలనాటు చేస్తే రెండునెల్లల్లో నేనూ ఆసిలగా మాస్త్రం" అన్నాడు. టీంట్లో రంతె నిజమూడా లేకపోతేనేమో ననిపిం చింది నాకు. నిజంగా మనఆంగ్లంలో ఇతర వాళ్లని తేలిగచేసే మాట్లాడి స్వభావం యెం తుందో ప్రతిథమూడా అంతేవుంది. ఈఆట సరిగా వ్యాప్తిజెందితే మనవాళ్లంతా అలవాటు చేస్తే అలిభేకను ఓడించగలవాళ్లే బయలు దేరుతారేమో, ఎవరికి తెలుసు.

తేడాలు

ఇక యీవ్యాసంలో మన ఇంకియాక్ ఆటకు అంతర్జాతీయ ఆటకుగల ప్రధాను మ్యాల్లోని భేదాలు పరిశీలిద్దాం.

మొదట్లో బల్ల, దాన్ని ఆమర్చుటంలో నే భేదముంది. మనవాళ్లు బల్ల యేరెండురంగుల దైనా వాడతారు. ఎరుపు, ఆకుపచ్చ; ఎరుపు, పసుపు; పసుపు, నలుపు — అంతర్జాతీ యు ఆటలో బకేజెబట - తెలుపు, నలుపు - బల్ల మనవాళ్లిదైనా అమరస్తారు. అంటే కుడిచేతివైపుయుగడి ప్రతిఆటకూ బకే రంగు ఉండాలనే నియమం లేదు. అంతర్జా తీయ ఆటలో ఎప్పుడూ బల్ల కుడిచేతివైపు యుగడికి తెల్లగడి ఉండితీరాలి. కాబ ట్టి పెద్దవుర్కోరులు దీని ఎప్పటికప్పుడు లెక్క చూస్తూవుంటారు.

మేనెల 22వ తేదీ నాటికి లూటీ చేసిన సొమ్ము 250504 కరకువరహాలు లెక్క తేలింది. ఇంకా దోపిడిసొమ్ముతూనే వున్నందువల్ల రోజురోజూ ఈమొత్తం వృద్ధి అవుతూవుంది. అంతట 1799 వ సంవత్సరం జూను 26 వ తేదీన శ్రీదోపిడిసొమ్ములో నుంచి మొదటి "పిలిడెబడు" పంచిపెట్టారు. లూటీతాలూకు లెక్క తేలిన మొత్తం సొమ్ము లోనుంచి సర్వసేనాని అయిన హరిసుగారికి ఎనిమిదవవంతు అనగా రనూరమి పకకొంకు లక్షలురూపాయిలు యిచ్చారు. ఆయన కిది వుండే రెండవసేనాధిపతి అయిన మేజర్ జనరల్ స్టాముడ్ గారికి ఒకలక్ష ఇరవైయొక్క వేలరూపాయిలు యిచ్చారు. జనరల్ ఆఫీ సర్సు ఆన్ ది స్టాఫ్ అనే సైనికోద్యోగులకు బిస్కోకరికి ఒకలక్షయాపాయిలు యిచ్చారు.

తక్కిన సొమ్ములోనుంచి

కర్నలులకు	ఒక్కొకరికి 37000 రు	
బ్రిటిషు సైనికోద్యోగులకు	,, 28000	,,
మేజరులకు	,, 18000	,,
కెప్టెనులకు సబ్బనలకు ఒక్కొకరికి 7500 రు		
సబు ఆబ్జర్వర్లకు, ఆసిస్టంటు		
సర్జనులకు	,, 3810	,,
క్వార్టరు మాస్టర్లకు	,, 1301	,,
సార్జెంటు మేజర్లకు	,, 190	,,
సార్జెంటులకు	,, 136	,,
కార్పొరలులకు	,, 63	,,
కిముండెంటుసు బేదారులకు	,, 870	,,
జమేదారులకు	,, 126	,,
హవల్దారులకు	,, 63	,,

నాయిగన్లు, శిపాయిలు, గన్ లాస్కర్లు పటోకోళ్లు, ట్రైసెర్లు, నల్ల డ్రాల్లు పకల్లిలు, ట్రంపెటీయన్లు, డ్రమ్మర్లు ర్లు ఒక్కొకరికి 42 ,,

చొప్పున పంచియిచ్చారు.

ఈదోపిడిసొమ్ములో మరీయెక్కువసొమ్ము పంచుసున్నారని సర్వసేనానియైన హరిసు గారినీ, తిరుగుగు జనరల్ ఆఫీసర్లను సీనులో కుంపినీ అధికారులు ముందలించారు.

ఈదోపిడిసొమ్ములోనుంచి గవర్నరుజనర లైన వెల్లస్లీగారి నాటాగిన ఒకలక్ష నవర సులు అనగా రనూరమి పదిలక్షల యూభై వేల రూపాయిలు యిచ్చారు. జనరల్ ఆఫీ సర్సు ఆన్ ది స్టాఫ్ అనే సైనికోద్యోగులకు బిస్కోకరికి ఒకలక్షయాపాయిలు యిచ్చారు.

కథలు - గాథలు

శ్రీ దిగవల్లి వేంకట శివరావు

శ్రీరంగపట్నం లూటీ

శ్రీరంగపట్నం 1799 వ సంవత్సరం మే నెల 4 వతేదీన మైసూరుసామ్రాజ్య భాగ్యము అస్తమించాను. మహావీరుడైన టిప్పూ సుల్తాను తన గాయాలలోనుంచి రక్తంకారు తూవున్నా చివరదాకా పోరాడి వీరస్వర్గం అలంకరించాడు.

శ్రీరంగపట్నం చేతులుపడగానే మన ఆంగ్లేయ ప్రభువులు మామూలుప్రకారం తమ తెల్లసైనికులచేత లూటీచేయించడం ప్రారంభించారు. వజ్రమైనకోట - పట్నము యొక్క ధనధాన్యవస్తువాహనాల సమృద్ధిని బట్టి ఈ దోపిడి కొన్నాళ్లు సాగుతుం ది. శ్రీరంగపట్నం చాలా ధనవంతమైనప్రదేశం అవడంవల్ల ఈ లూటీ చాలానాళ్లు సాగింది. ఈ సొమ్ములు సేనాధిపతి మొదలు సైనికులవరకూ అందరూ పంచుకోవాలి కా బట్టి పెద్దవుర్కోరులు దీని ఎప్పటికప్పుడు లెక్క చూస్తూవుంటారు.

మేనెల 22వ తేదీ నాటికి లూటీ చేసిన సొమ్ము 250504 కరకువరహాలు లెక్క తేలింది. ఇంకా దోపిడిసొమ్ములో నే వున్నందువల్ల రోజురోజూ ఈమొత్తం వృద్ధి అవుతూవుంది. అంతట 1799 వ సంవత్సరం జూను 26 వ తేదీన శ్రీదోపిడిసొమ్ములో నుంచి మొదటి "పిలిడెబడు" పంచిపెట్టారు. లూటీతాలూకు లెక్క తేలిన మొత్తం సొమ్ము లోనుంచి సర్వసేనాని అయిన హరిసుగారికి ఎనిమిదవవంతు అనగా రనూరమి పకకొంకు లక్షలురూపాయిలు యిచ్చారు. ఆయన కిది వుండే రెండవసేనాధిపతి అయిన మేజర్ జనరల్ స్టాముడ్ గారికి ఒకలక్ష ఇరవైయొక్క వేలరూపాయిలు యిచ్చారు. జనరల్ ఆఫీ సర్సు ఆన్ ది స్టాఫ్ అనే సైనికోద్యోగులకు బిస్కోకరికి ఒకలక్షయాపాయిలు యిచ్చారు.

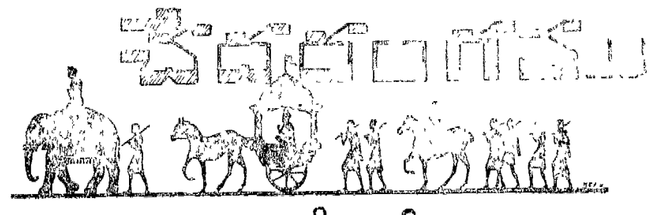
తక్కిన సొమ్ములోనుంచి

కర్నలులకు	ఒక్కొకరికి 37000 రు	
బ్రిటిషు సైనికోద్యోగులకు	,, 28000	,,
మేజరులకు	,, 18000	,,
కెప్టెనులకు సబ్బనలకు ఒక్కొకరికి 7500 రు		
సబు ఆబ్జర్వర్లకు, ఆసిస్టంటు		
సర్జనులకు	,, 3810	,,
క్వార్టరు మాస్టర్లకు	,, 1301	,,
సార్జెంటు మేజర్లకు	,, 190	,,
సార్జెంటులకు	,, 136	,,
కార్పొరలులకు	,, 63	,,
కిముండెంటుసు బేదారులకు	,, 870	,,
జమేదారులకు	,, 126	,,
హవల్దారులకు	,, 63	,,

నాయిగన్లు, శిపాయిలు, గన్ లాస్కర్లు పటోకోళ్లు, ట్రైసెర్లు, నల్ల డ్రాల్లు పకల్లిలు, ట్రంపెటీయన్లు, డ్రమ్మర్లు ర్లు ఒక్కొకరికి 42 ,,

చొప్పున పంచియిచ్చారు.

మేనెల 22వ తేదీ నాటికి లూటీ చేసిన సొమ్ము 250504 కరకువరహాలు లెక్క తేలింది. ఇంకా దోపిడిసొమ్ములో నే వున్నందువల్ల రోజురోజూ ఈమొత్తం వృద్ధి అవుతూవుంది. అంతట 1799 వ సంవత్సరం జూను 26 వ తేదీన శ్రీదోపిడిసొమ్ములో నుంచి మొదటి "పిలిడెబడు" పంచిపెట్టారు. లూటీతాలూకు లెక్క తేలిన మొత్తం సొమ్ము లోనుంచి సర్వసేనాని అయిన హరిసుగారికి ఎనిమిదవవంతు అనగా రనూరమి పకకొంకు లక్షలురూపాయిలు యిచ్చారు. ఆయన కిది వుండే రెండవసేనాధిపతి అయిన మేజర్ జనరల్ స్టాముడ్ గారికి ఒకలక్ష ఇరవైయొక్క వేలరూపాయిలు యిచ్చారు. జనరల్ ఆఫీ సర్సు ఆన్ ది స్టాఫ్ అనే సైనికోద్యోగులకు బిస్కోకరికి ఒకలక్షయాపాయిలు యిచ్చారు.



ఆటలలో తేడాలు

శ్రీ బి. రామకృష్ణారావు

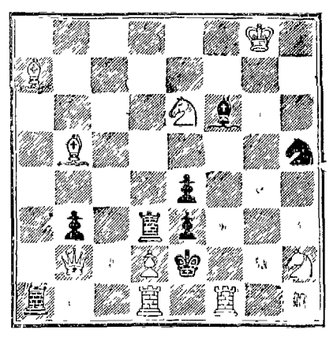
ఆంధ్రపత్రికలో చదరంగంశీర్షిక నొక దాన్ని ప్రారంభించాడు. ఇని ప్రతి ఆదివా రం పత్రికలోనూ ఉండే యేర్పాటేనని విని చాలా ఆనందించాను. మన తెలుగుగారికి చదరంగంలో ఉన్న ఉత్సాహం అపారం కాని సరియైన పరిచయం లేని కారణాన అంతర్జాతీయ ఆటమోద మోజు ప్రస్తుతం లకున్న. తెలుగులో ప్రస్తుతం ఈ ఆటమీద గ్రంథాలు తక్కువగా ఉంటమే దీనికి కారణం.

కాని భూమ్మీద ఇంగ్లీషు కెంత ప్రాము ఖ్యం ఉందో, నదరంగం ఆటల్లో అంత్యాం తీయు ఆటకు అంత ప్రాముఖ్యం ఉన్నది. కా బట్టి మనం అనాదిగా మన దేశంలో ఉన్న యీ ఆటను ఆభిమన్యిస్తే పరచాలంచే, మన ఆంధ్రప్రతిభకు దేశభేదా లకు వ్యాపించే యేలం చే అంతర్జాతీయ ఆటనే అవలంబించాలి. ఈమధ్య ఒకమిత్రు డికి అలిభేక (ఈయన్ప్రస్తుతం వరల్డుఛాంపి యన్) ఆడినఆటలు, రంటే రెండు నూపించాను, అంతే అయినతర్వాత ఆయన పెదవి విరచి, "ఆఁ!," యేంబహాఁడ ముందండీ టీట్లో? అలనాటు చేస్తే రెండునెల్లల్లో నేనూ ఆసిలగా మాస్త్రం" అన్నాడు. టీంట్లో రంతె నిజమూడా లేకపోతేనేమో ననిపిం చింది నాకు. నిజంగా మనఆంగ్లంలో ఇతర వాళ్లని తేలిగచేసే మాట్లాడి స్వభావం యెం తుందో ప్రతిథమూడా అంతేవుంది. ఈఆట సరిగా వ్యాప్తిజెందితే మనవాళ్లంతా అలవాటు చేస్తే అలిభేకను ఓడించగలవాళ్లే బయలు దేరుతారేమో, ఎవరికి తెలుసు.

తేడాలు

ఇక యీవ్యాసంలో మన ఇంకియాక్ ఆటకు అంతర్జాతీయ ఆటకుగల ప్రధాను మ్యాల్లోని భేదాలు పరిశీలిద్దాం.

మొదట్లో బల్ల, దాన్ని ఆమర్చుటంలో నే భేదముంది. మనవాళ్లు బల్ల యేరెండురంగుల దైనా వాడతారు. ఎరుపు, ఆకుపచ్చ; ఎరుపు, పసుపు; పసుపు, నలుపు — అంతర్జాతీ యు ఆటలో బకేజెబట - తెలుపు, నలుపు - బల్ల మనవాళ్లిదైనా అమరస్తారు. అంటే కుడిచేతివైపుయుగడికి ప్రతిఆటకూ బకే రంగు ఉండాలనే నియమం లేదు. అంతర్జా తీయ ఆటలో ఎప్పుడూ బల్ల కుడిచేతివైపు యుగడికి తెల్లగడి ఉండితీరాలి. కాబ ట్టి పెద్దవుర్కోరులు దీని ఎప్పటికప్పుడు లెక్క చూస్తూవుంటారు.



తెల్ల బలం

ఇక యెత్తుజేయవలసినది తెల్ల బలం. రెండు యెత్తులలో నల్లరాజును కట్టించాలి.

ఎడమనైపుయూలనుండి పరుగుగా ఏగగ, నుగ్రము, శకటు, మంత్రి, రాజు, భగటు, నుగ్రము, ఏనుగు.

యింకొక మంత్రిని ఉంచుకోవచ్చు. ఆంటే బంగ్లాకక్కిప్పుడు బల్లనొద 3,4 మంత్రులుహాడా ఉండవచ్చు నన్నమాట. ఇటువంటప్పుడు ఏనుగుకాయకు బోర్డించి గాని, బంటుకాయకు అడ్డంగా వాల్చికాని మంత్రిగా భావించి ఆట సాగిస్తారు. రి ముంత్రులు ఒకే ఆటలో ఉండటం బహు అరుదుగా సంభవిస్తుంది. దీన్నిచుకుని కొ త్త గా యీఆట నేర్చుకొనేవాళ్లు బాబరా చెందనక్కరలేదు. ఒక్కొక్కప్పుడు — ఇటువంటి బహు అరుదే—మంత్రికి బంటులు ఇంకొక జంతువు నుంచుకోవడం ప్రయోజన కారిగా ఉంటుంది.

పేచీ పెట్టడానికి అనకాశం

నడకల్లోని భేదం రాజుకోటకట్టడం సందర్భంగా యింకొకటున్నది. మనరాజు గుట్టపుగుస్తుపేటి కోటలో దాగుతుంది. ఆ ఆటలో ప్రథమస్థానంలోనుంచి రెండుగళ్లు పక్కకు జరుగుతుంది. ఇట్లా జరగడంవల్ల యేర్పడ్డ మధ్యగడిలోకి మూలనున్న ఏనుగు ప్రవేశిస్తుంది. ఇదంతా ఒకటే యెత్తు. ఈ యెత్తుచేయటానికిపూర్వం రాజుగాని ఏనుగు గాని తమ ప్రథమస్థానాల్లోనుంచి కదల కూడదు. ఇంతెరుపూర్వమే ఎన్ని "షా"లు చెప్పినా ఫరవాలేదు. రాజునడిచే రెండు గళ్లలోనూ దేన్నీ కూడా శత్రుజంతువు చూస్తూండకూడదు. ఈ కోటకట్టడం రాజు వైపునా, మంత్రివైపునా కూడా చేయవచ్చు. మంత్రివైపున కోటకట్టినప్పుడుకూడా రాజు జరిగేది రెండుగళ్లే. టూర్నమెంటుల్లో యీ సందర్భంలో గమనించవలసిన ఇంకొకవిషయం మేమంచే—రాజుకాయకు రెండుగళ్లు ముందు గా జరిపి తిరువాత ఏనుగును జరపాలి. ముందుగానే ఏనుగును జరిపితే, అంతటితోనే ఎత్తు ఆఖరైందని అతల పార్టీ పేచీపెట్టడానికి అవకాశం ఉంటుంది.

ముఖ్య విశేషం

ఈ ఆటలోఉన్న యింకొక ముఖ్య విశేషమేమంచే, ఆవతలబలంలో జ్యాసు వున్నా లేకపోయినా, ఒకబంటైనా మిగి లినా లేకపోయినా ఆట సాగించి రాజును బంధించవచ్చు.

సరిసమానం

ప్రపంచదళాల్లోనూ, అంత్యేతళాల్లోనూ కల యీ స్వల్ప తేడాలు తప్ప తక్కిన ఆటంతా ఒకటే కాని కొత్తగా యీ ఆటనేర్చుకోబో యేవాళ్లకి ఈ మాత్రం యీ ఆటనేర్చుకోవడం పెద్ద కష్టమైందనీ, అవతల మనిషికి ఒకబంటు మిగిలినా ఆట పోతూడనీ అభి ప్రాయం ఉంటటం సహజం. కాని యిది తేడా ఉంది. అదిన్నీ ప్రారంభంలోనే. ఇంకి యిక్ ఆటల్లో బంటు యెప్పుడూ ముంగుపు మో అంతర్జాతీయ చదరూడా ఆంతేకవ్వదు. ఇది ఆడేవాళ్ళి బట్

తెలుగుస్త్రీలు చరిత్ర

శ్రీ రుక్మిణీ నాథ్

నా నీ ప్రకరణాన్ని చూచి బాధతో రాస్తున్నానన్న. నేను పడిన ఇబ్బందులు ఇక ఏ కుర్రవాడూ పడకూడదని నాకోరిక.

సాధారణంగా పదోసంవత్సరం ప్రారంభించింది మొదలు పదిహేనో సంవత్సరం దాకేదాకా చాలా మారుళ్ళ జీవితం. పట్టించుకున్న చుక్కాలు, లాసులు నిమిషం నిమిషానికే చాలవు. ప్రద్దీ తెల్లవుస్తున్న దశా, తెలీని దశానూ. తెలిసి ఉక్కిరిబిక్కిరిచేసేదశా ఇన్నా ప్లూ మనం ఆడింది ఆట, పాడింది పాట. ఇప్పుడల్లా కాదు. ఎగిరెగిరి నల్లంబల్లను తన్నుదాం అనిపిస్తుంది. ప్రతివాడినీ ఎక్కిరిద్దామని ఆశిపిస్తుంది. మొసుగూ పెళ్లాల ఆట ఆడదాం అనిపిస్తుంది. చెరువుల్లోకి దిగి కలువపూలు కోసుకొద్దా మనిపిస్తుంది. ఎవైనా చేద్దా మనిపిస్తుంది. పెద్దనాళ్లు ఏమొక్కటీ చెయ్యనీరు. మనంచేసి ఎదురుదెబ్బలు తెగిలించుకుంటాము యింతి చిత్రమైన వయస్సు మానవ జీవితంలోనే లేదు.

పసితనంలోనే ఆత్మనికొల్పుకున్న నిర్భ స్వత్వాన్ని పోను. కనీసం తల్లైనా బతికిచ్చుంటే కొద్ది అండ, ఊ ఊడ్డోలపు వయస్సులో పసాయివాళ్ల యిళ్లల్లో వుండడం కాలేకాలే పెనం మీద పడ్డ నిని ద్రిపోదామనుకోడం. యింట్లోంచి పారిపోయి పడవెక్కి లాకులదగ్గర దిగాను. పవన వెల్లి పోయాక రెండు కస్తూరి సుమ్మకాయలు తోపి లాకుల్లో వేసి, కాన్సేపు అవి జేలతయ్యే మో అని చూచి, నెమ్మదిగా బళ్ల దారి పట్టాను. వానలు పురవడం మొదలుపెట్టేయ్. నా సామరంగా చూస్కో. కొలినిండా సోజ్జరువాడి బూటులాగు బురదే బురద.

నచ్చి చెడి చాయంగల విన్నపాల్తై, తాతయ్యగారి ఇంటి కెళ్లాను. అమ్మమ్మ లేదు. తాతయ్యా లేడు. సూరమ్మత్తయ్య మాత్రం పుక్కట్లనే వాలిక బైలుపెట్టి జడిసుకుంటూంది.

"దేవుడూ, దా. ఇదేనా రాడం."

"ఆ, ఇప్పుడే వచ్చా నన్నది నా జీవితంలో ఎన్ని సార్లో అన్నాను. అంత సొచ్చంగా మరెన్నడూ ఆనలే పోయాను.

"కాళ్లు కడుకోక్కా. అన్నయ్య గూడా వొచ్చాడా?"

"ఆయి నెనగు?"

సూరమ్మత్త జవ పూర్తిచేసే, బిళ్లగా చుట్టుకుంది. దుగ్వెనతీసి తుడిచింది. "ఆది దేవయ్యా, మీనాన్న."

ఉలిక్కిపడ్డాను. సూరమ్మత్తి మొహం స్పష్టంగా కనుపడుతూంది. కనుబొమ్మల్లో బొట్టూ, మెళ్లోకంఠెతో పురసం చీర."

"రాలా."

"పద."

నూద్దగ్గిరి కెళ్లి కొళ్లు కిడుకుక్కూన్నాను.

"అమ్మమ్మేదమ్మా?"

"అంతా బందరెళ్లారు."

"వెళ్లాగా?"

"నీపెళ్లి. మీ వెంకటప్పకు చదువు. బ్లన్నారు."

"పెద్దమామయ్యా?"

"కరణం ఇంట్లో పేకాడుతున్నారో, లేక దానికొంపకు తగలడ్డారో!"

"ఆడెవత్తెమ్మా"

అత్తయ్యా మాట్లాడలేదు. నేను పెంబడించాను. 'బక్కటదుస్తా పాడుపిల్లా డా అని, అంటూ అవిడ చెయ్యెత్తింది. బాబోయ్, నా సామరంగా పడోసంవత్సరం ప్రారంభించింది మొదలు 'పదిహేనో సంవత్సరం దాకేదాకా చాలా మారుళ్ల జీవితం. పట్టించుకున్న చుక్కాలు, లాసులు నిమిషం నిమిషానికే చాలవు. ప్రద్దీ తెల్లవుస్తున్న దశా, తెలీని దశానూ. తెలిసి ఉక్కిరిబిక్కిరిచేసేదశా ఇన్నా ప్లూ మనం ఆడింది ఆట, పాడింది పాట. ఇప్పుడల్లా కాదు. ఎగిరెగిరి నల్లంబల్లను తన్నుదాం అని అనిపిస్తుంది. ప్రతివాడినీ ఎక్కిరిద్దామని ఆశిపిస్తుంది. మొసుగూ పెళ్లాల ఆట ఆడదాం అనిపిస్తుంది. చెరువుల్లోకి దిగి కలువపూలు కోసుకొద్దా మనిపిస్తుంది. ఎవైనా చేద్దా మనిపిస్తుంది. పెద్దనాళ్లు ఏమొక్కటీ చెయ్యనీరు. మనంచేసి ఎదురుదెబ్బలు తెగిలించుకుంటాము యింతి చిత్రమైన వయస్సు మానవ జీవితంలోనే లేదు.

పసితనంలోనే ఆత్మనికొల్పుకున్న నిర్భ స్వత్వాన్ని పోను. కనీసం తల్లైనా బతికిచ్చుంటే కొద్ది అండ, ఊ ఊడ్డోలపు వయస్సులో పసాయివాళ్ల యిళ్లల్లో వుండడం కాలేకాలే పెనం మీద పడ్డ నిని ద్రిపోదామనుకోడం. యింట్లోంచి పారిపోయి పడవెక్కి లాకులదగ్గర దిగాను. పవన వెల్లిపోయాక రెండు కస్తూరి సుమ్మకాయలు తోపి లాకుల్లో వేసి, కాన్సేపు అవి జేలతయ్యేమో అని చూచి, నెమ్మదిగా బళ్ల దారి పట్టాను. వానలు పురవడం మొదలుపెట్టేయ్. నా సామరంగా చూస్కో. కొలినిండా సోజ్జరువాడి బూటులాగు బురదే బురద.

నచ్చి చెడి చాయంగల విన్నపాల్తై, తాతయ్యగారి ఇంటి కెళ్లాను. అమ్మమ్మ లేదు. తాతయ్యా లేడు. సూరమ్మత్తయ్య మాత్రం పుక్కట్లనే వాలిక బైలుపెట్టి జడిసుకుంటూంది.

"దేవుడూ, దా. ఇదేనా రాడం."

"ఆ, ఇప్పుడే వచ్చా నన్నది నా జీవితంలో ఎన్ని సార్లో అన్నాను. అంత సొచ్చంగా మరెన్నడూ ఆనలే పోయాను.

"కాళ్లు కడుకోక్కా. అన్నయ్య గూడా వొచ్చాడా?"

"ఆయి నెనగు?"

సూరమ్మత్త జవ పూర్తిచేసే, బిళ్లగా చుట్టుకుంది. దుగ్వెనతీసి తుడిచింది. "ఆది దేవయ్యా, మీనాన్న."

ఉలిక్కిపడ్డాను. సూరమ్మత్తి మొహం స్పష్టంగా కనుపడుతూంది. కనుబొమ్మల్లో బొట్టూ, మెళ్లోకంఠెతో పురసం చీర."

"రాలా."

"పద."

నూద్దగ్గిరి కెళ్లి కొళ్లు కిడుకుక్కూన్నాను.

"అమ్మమ్మేదమ్మా?"

"అంతా బందరెళ్లారు."

"వెళ్లాగా?"

"నీపెళ్లి. మీ వెంకటప్పకు చదువు. బ్లన్నారు."

"పెద్దమామయ్యా?"

"కరణం ఇంట్లో పేకాడుతున్నారో, లేక దానికొంపకు తగలడ్డారో!"

ఇరవైరోజు పుట్టలెక్కా, బద్దెంపుల చెల్లా కాదు. అసలు చెల్లాయంటే వీరభక్తమ్మం లేదు. మనం కుంటిపంతులబళ్లో సరిగా చదిని ఏడిస్తేనా ఏమున్నా, వాహనాలకొబ్లోనూ, రగ్గంచక్కిరా దాకున్న బాపతాయె. వీరభక్తమ్మం వెనకనే మునబుకొడాయె. "తెల్సిచ్చ."

ప్రామిసరీనోటు రాశేప్పుకు రాయాలి. చివర 'దస్తూర్‌స్వయంస్తం' అని రాయాలి"

తెల్లారి నేనూ చుపుకుంటా నన్నాను అమ్ముమ్మకొళ్లో. అమ్ముమ్మ చాటంతమొహం చేసుకుంది. అమ్మ పోనేపోయింది అమ్మ మ్మన్నా బతికినే బావుండును అనుకున్నాను.

మా వెంకటప్పకుమామయ్య కమానుపెట్టె గిరజాలు పెంచుకున్నాడు. ఎర్రట్ట మాక్కిలన్ వాచకం చదువుకున్నాడు. 'టింకుల్ టింకుల్ లిటిల్‌స్టార్' హోమ్‌వర్కండర్ వాటమ్ము ఆ పాడేవాడు. వొడుపుచేస్తే జంజెపులవ కొయపేనడు శేర్పుకున్నానని, తాళం చెవి కట్టే జుఖ్‌న తిప్పతానని అనేవాడు.

ఇంతలో నాపు వొడుపుచేస్తానంటూ మానాన్న తెలిలాగా పోనైనాడు. నేనూ గిరజాలు పెంచుకోవద్దనీ, జబ్బున్న వాళ్లు తప్ప మనం పెంచుకోనూడదనీ, పంపర పనసకాయ డిప్పే బాపనుండనీ చెప్పాడు. సునిశాను. తొడపాశం పెట్టాడు. పెంకటప్పడితో పాటు నాకూ పోపేచవేస్తానని మాతాతయ్య అన్నాక, పోరెండుచొక్కాలూ లూగూలూపట్టించి, పొడుంపీల్చి చెయ్‌గులుపుసున్నట్లు నాన్న వెల్లిపోనూడు. మా అమ్మమ్మా తాతయ్యా ఎప్పుడూ పోట్లాడుకునీ వాళ్లు. చావరాదూ అంటే నువ్వేనావరాదూ అంటూ. తాతయ్య పొడుం అమ్ముమ్మకు సిరిపడదు. రాళ్లుపగిలేట్లు బట్టలుతికి జే, నీకాయాసం వస్తుందని తాతయ్య పు సరిపడదు, కలియబడి కొట్లుపున్నట్లు అరిచేవాళ్లు—అమ్మమ్మ మంచినీళ్లకెళితే తాతయ్య పసిపిల్లాడులా అది ఏనీ అంటూ తిరిగేవాడు. దీపాలెట్టాక తాతయ్యరాకపోతే అమ్ముమ్మ కళ్లంబడి నీళ్లు పెట్టుపుని పీధివాకిట్లోనుంచునేది. అమ్ముమ్మకు యిష్టం అని తాతయ్య మజ్జిగ పులుసూ, అరిటిపూపచప్పుడీ చేయించేవాడు. తాతయ్యకు ఇష్టం అని అమ్ముమ్మ కొబ్బరి శెనగపప్పేసినకూరా, గారెలూ తప్పకుండా తిని తాతయ్యకు ఎకుడ్రవపేశేది. ఎదురు పుండా వుంటే-బాబుకు పిల్లుల్లాగు కళ్ళుకళ్ళు మనేవాళ్లు. యింటికో తలతిక్క.

మరకంటేను అయితే, తల్లినీ తండ్రినీ ఎక్కిరించినవారినిమాత్రం తరుచూతే తమ పిల్లలు కండికొయిలాగా కొట్టపెమ్మాత్రం యూఢీ. ఇది నిజం. కాశ్మీపున్నాక దీపం ఆర్పండి. చీకట్లో, కొద్ది, నిద్ర రాదు. ఆవిడ నిద్రపోలేదు. కాశ్మీపు యముగూతన పడ్డాను. ఓంశాంతి మెకుపుర వచ్చిండి. అత్తయ్యా పక్కల్లో లేదు. సావిట్లో గుపగుపలు. అత్తా మాపు వొచ్చాడా అన్నాను. ఆ అంది. అంతే. తరువాత నాకే తెలిసింది. పాపయ్యగారి యింటికి నన్ను పంపినానాడల్లా పాపమ్మ ఇక్కడికొచ్చేవాడు. అత్తయ్యా పాపమ్మా పొకమంచంమీన కభుర్లు చెప్పుకునేవారు. తరువాత తరువాత అత్తయ్యా నేనూ వొకటి గనక, నేనే వెల్లి పాపాలై పిలుచుకొచ్చేవాణ్ణి. ఈముద్దుగా, ఎన్నాళ్లో దక్కలేదు. అత్తయ్యా పొప్పడకపోతేనేం, అయివదానికి కానిదానికి మానాన్నను తిట్టిపోస్తూ, మా మామయ్యా నన్ను తూర్పారబట్టాడు. ఏగాయి అయితేనేం?

నాయీదుపిల్లలు సాధారణంగా మొసుగూ పెళ్లాల ఆట ఆడటం చూచాను. మంచాలచాటున. లక్కచిట్టిల్లో అన్నం వొండడం. పొలాని కెళ్లడం, కూరలు తేవడం, చివరికి కొట్టుకుని దేపుతూ తిట్టుకోడం. నేను చెసిన పాపకర్మం ఏమిటో నాతో మొసుగూ పెళ్లాల ఆట ఆట్టానికి ఎవ్వరూ దొరకలేదు. మా అత్తయ్యను అడిగాను, ఆడదామా అని. ఆవిడ నన్ను మెమ్మపాం చచ్చేట్టు కొట్టింది. ఛీ పాడుముండా, మా మయ్యతో చెబుతా అని అన్నాను. ఆవిడ మళ్లీ బాదింది. యిక్కడ యీవిడ చంపేస్తుందని భయపడి, చచ్చి చెడిసున్నపై బందరు చేరుకున్నాను.

మావాళ్లు బుట్టాయపేటలో కాపరం వున్నారు. మాఅమ్ముమ్మ నన్ను మా అమ్మ లాగా పలకరించింది. తాతయ్య నన్నుచూచి దగ్గిరికి తీసుకున్నాడు. మానాన్ననుగురించి చెపిట్ట త్తయ్యనుగురించి అడిగారు. భోజనాలైనాక వెంకటప్పసంకటి ఏమంచేం, నవ్వి, బల్లోకివెళ్లాడన్నారు. తాతయ్య బాదనూకులచెల్చి విశ్రేర్లు పుట్టాడు. సాయింత్రం బజా వెల్లి చొక్కాలూరలు తెచ్చాడు. అమ్ముమ్మ అన్నం పొండింది. దీపాలు పెడతా రనగా వెంకటప్పడు వొచ్చాడు. నన్ను చూచి నవ్వాడు. దగ్గిరికి వొచ్చాడు. మా అక్కయ్య .. అంటూ నన్ను కావిలించుకున్నాడు. రాత్రి భోజనాలైనాక మేంఇద్దరం నులకమంచంమీద పడుకున్నాము. మాచిన్న మామయ్య

"pup అంటే ఏమిట్రా" అన్నాడు.

"తెల్సు"

"కుక్క పిల్ల pig పిగ్ అంటే?"

"అదీ తెలీదు"

"పందిపిల్ల. పోనీగాని దేవయ్యా సి. వీ. టీ, కాట్ అంటే చెప్పకో"

"నాకు తెల్లమొహం వేశాను. తెలీలేదు"

"పిల్లి. ఆర్. వీ. టి. రాట్ అంటే ఎలిక"

నాకు చిన్నతనం వేసింది. "గజేంద్ర మోక్షం అంటే ఏమిటిరా" అన్నాను.

"స్కీ"

"ఛీ, ఏమనను విప్లవూర్తి తప్పించడం. రావ్వల్ల పెను అంటే"

"శాపులు చించి పుస్తకం కుట్టెనూ అని"

"కాద్దు"

"పో, కుంటిపంతుల మాటలు చెబ్తాపూ. నాతో వొచ్చు అని. సుందరామయ్య బళ్లో నేనూ చదువా. ఆన పంగ్లోమిద్దిది వందల వకటవసంవత్సరంలో మాలుముకొండ కాపరస్తుపు అ ఎప్పుడు రాస్తారో చెప్పూ అయితే

ఊళ్లో ముచ్చట్లు

"లోకులు పలుగాకులు" అని మూపర బ్రహ్మం తరుచు అంటూఉంటాడు. "నాకులు కాకులై తే మనంమాత్రం కోయిల లమా?" అని నేను ప్రశ్నిస్తూఉంటాను. కాని యీవిషయం గమనించకుండానే పరబ్రహ్మం పరదూషణా పగుభాషణా చెయ్యడం సాగిస్తాడు. మొన్న శంకరవిలాస్‌లో మూర్చండి, పదిమంది పెద్దమనుష్యులూ ఫలహారాలు చేస్తూండి, పరబ్రహ్మం రూపికే ఉండలేక, తిన్నది జీర్ణంకాక, తాగినదంతా తలకెక్కి, ఆంధ్రులందరూ అప్రయోజకులనీ, ఆరంభ శూరులనీ, అసమర్థులనీ, బుద్ధిహీనులనీ, పద్దన్న లనీ, పెద్దన్న లనీ, తాతయ్యలనీ, అమ్మమ్మల్లనీ, అంతర్వేది తీర్థంలో బోడిమేనత్తలనీ, అనేక విషయాలు గాదూషించడం సాగించాడు. అదంతా పక్కనున్న శంకరయ్యకు చక్కగా విని, "అయ్యా! మీగదూత్రం ఆంగ్లులు కొరా అండి!" అన్నాడు. ఆమాట అందుకొని "అందుకనే ఆయన ఆంధ్రత్వం అట్లా విమర్శించగలిగాడు" అని నేను అన్నాను.

ఇటువంటి తత్వ విచారణ చేసేటప్పుడు "తనయంతు నిర్మలభూతములయందు నొకటింగి సమహితత్వం" మూపించే స్వభావం ప్రపూర్ణమునివంటి పరమర్షవ్రతనియంతే కాకుండా, తన్ను మినహాగా అందరినీ లెక్కచెప్తే పరబ్రహ్మంవంటి పరమానంద శిష్యులయందు కూడా ప్రత్యక్షమాత్రూ ఉంటుంది. పంచ భూతాత్మకమైన ప్రపంచమంతా యీపంచ భూతాత్మకమైన శరీరతత్వంలోనే ఉంది. ఏభూతాన్ని చూచినా ఆత్మస్వరూపంలాగునే కన్పిస్తుంది. ఆత్మవత్ సర్వభూతాని అనే మాటలోగా చాలా అర్థముంది. మాపరబ్రహ్మానామమాత్రంగా పరబ్రహ్మంగానే "అహం బ్రహ్మ" అని ఎప్పుడూ అనుకోడు. ఆయన భార్యకూడా అంతే. "అహం సరస్వతి"అని ఎప్పుడూ అనకోదు. అందుకనే ,ఆవిడకు వీణ వాయించడమూ రాదు, ఆతడు ఎందులోనూ ప్రవీణుడూకాడు.

ఆయన ఒక్కడే కాదు, వింతలూరులో అంతా యింతే. ఊళ్లోఉన్న దేవుడు దేవయ్య అన్నట్లుగా, తిరుపతికి వెళ్లి తిరుక్షౌరం చేసుకుంటానని మొక్కుకుంటాడు. జపానువిమానాలు పట్టున్నాయేమో అని కలవరించికలవరించి వరించినట్లుగా, ఎప్పుడు చూచినా ఆకాశంవంక చూస్తూ ఉంటారు. మిత్రవిమానాలు ఎగిరిపోతున్నా, మబ్బులు చెదిరిపోతున్నాకీ అదిరిబెదరి కంగారుపడి కరణం గారు, పర్వబ్రహ్మంగారు పరుగెత్తుకొని వస్తారు. పరాయివిమానాలు వస్తే పాపం పోకుండా రాజబాటలోకి రావడం; రాజుగారి విమానాలు వస్తే లక్ష్యంలేకుండా ఇంట్లో మూర్ఛోవడం; ఇంతకన్నా వింత తత్వం ఇంకొకటి లేదు.

లోకులు కాకులైతే తుపాకులవైనా భయపడాలి. అయినా, వీళ్లకు పరిగ్రహ శక్తిణ అసేది లేదు. రక్షణశక్తణ్యాలు నిర్మించినా శిక్షణచేసే గురుపరేణ్యులుకూడా ఉండాలి. "బాంబులుపడినా భయపడకండి" అని బోధిస్తే యోగ్యం లవుతారా? భయంలేదని బయటికి వస్తామంటారు-"అదిగో బూచి! ఇదిగో బూచి!" అన్నట్లుగా, "బాంబులంటే బాంబులా! అని ప్రాణాలు తీసే అగ్నిబాణాలు చూస్తేనే తీస్తాయి! ప్రాణాలు" అని భయపెట్టి బజిపెట్టి ప్రాణాలు చెప్పితేసైనా బయటికి రాకుండా ఉంటారేమో! కాకిగుడ్డ చూకొక్కాలు తొడుక్కున్నవాళ్లంటేనే కొంతభయం ఉండాలి. "కాని, ఎక్కడ చూచినా కాకిచొక్కాల వాళ్లే అయితే, కాకి అంటేనే భయం పోతుంది" అని పర్వబ్రహ్మం అన్నాడు. "లోకులు కాకులంటే ఇప్పుడైనా ఆర్థమైందా? ఎక్కడమాచినా కాకీ, కాకీ; అన్నీ కాకులే" అన్నాడు. లోకులు కాకులంటే ఇంతలోతుగా అర్థం ఉందని ఇప్పుడు నాకు బోధపడింది.

—భావసంచారి

పశువైద్యం

కింక-ఎట్లుదూమ్మ

కింక:-(నామాంతరములు) పెద్ద బాడ్కి ము, చీజపాతు, సల్లచుసురు, సరకు, గొట్టా లమ్మ, మంచాది;

పసుపులో జబ్బుకు గురికాకుండుటకు ప్రభుత్వ పశువైద్యనిపుణుల సహాయముతో "వ్యాధినికాపుదల టీకాలు" వేయించుట ఉత్తమము.

ప్రారంభదశలో

ఒకశేరు పలుచని నూకలజావలో 60 చుక్కలు 'కార్బాలిక్ యూనిడ్' కలిపి రోజుకు రెండు మోతాదు లియ్యవలెను. సలసలా కాచి చల్లార్చిన నీళ్లు రోజుకు రెండు మూడు పర్యాయములు పట్టవలెను.

పారుడు ప్రారంభమైనప్పుడు

ఒకసేరు పరిపుష్టమైన నీటిలో 60 గ్రైన్లు లేక 30 గుటి విందగింజలు ఎక్కు, "పాటాసియమ్ పర్మాంగనేట్" కలిపి రోజుకు రెండు మోతాదు లియ్యవలెను. పలుచని నూకల జావ పెట్టుచుండవలెను.

పారుడు తగ్గనియుడల

నల్లయుమ్మచెక్క, నేపచెక్క, నలగ చెక్క, మాదేదుచెక్క, ఇలి అన్నియూ సమానభాగములుగ తీసికొని, బాగుగ చిక్కగా గొట్టి, కుంచెడునీళ్లలో వేసి, మూతపెట్టి పాపుగంటనేపు మరగబెట్టవలెను. మ్రానును పిమ్మట, దిసకషాయము లో మెసూడు మోతాదులలో, ముద్దవారతికర్పూరం ఒకతులం, పసుపు 2 తులాలు, కలిపి మోతాదుకు అగ్గశేరు లెక్కన గొట్టముతో పట్టించవలెను. రెండు మోతాదులకు మధ్య కాలము రెగంట లుండవలెను.

ఆటుపైనిచ్చు మోతాదులలో, పసుపుమాత్రము ఒకతులము కలిపి, 4 గంటల కొకపర్యాయము, ఒక్కశేరు మోతాదు లియ్యవలెను. పారుడు తగ్గినరకు ఆటులనే చేయుచుండవలెను.

శేక:-అర్ధశేరు పుల్లటిమజ్జిగలో సుప్పెడు తేలశేపాకు మెత్తగానూరి కలిపి, 4 గంటల కొకతూరి చొనిప పారుడు తగ్గువరకు ఇయ్యవలెను. నూకల జావలో కొంచెము ఉప్పు (2 తులాలు) కలిపిపెట్టుచునే యుండవలయును.

ఎర్రదొమ్మ

ఈ వ్యాధికి సరియైన చికిత్సలేదు. ఈ వ్యాధిచేచని పోయిన పసువులయొక్క బాహ్యేంద్రియముల ద్వారము లన్నియూ క్రిమిసంహారక ద్రావకములలో ముంచిన తుక్కు, లేక గడ్డిచేసైనను గుడ్డలచేసైనను యూయకలేను. ఆ పసువుతో సంబంధించిన పరికరములు, పరిసరములు, క్రిమిసంహారక ద్రావకములతోడను, అగ్నివలనను, కుదిచి చేయవలెను. ఇట్టి జంతుకళేబర మెన్న హూ భేదించరాదు. కాల్చివేయుట శ్రేష్ఠము. లేదా, సున్నముతో 6, లేక 8 అడుగుల లోతు గోతిలో కళేబరమును కప్పి పూడ్చి వేయవలయును. ఆరోగ్యముగా వుండు పసువు ఎన్నింటికినీ, కాపుదల టీకాలు వేయించుట ముఖ్యావశ్యకము.

(ఒక పశువైద్యుని అనుభవం)

దగ్గు, పడిసెము, గొంతునొప్పి మున్నగు బాధలను నిర్మూలించి రొమ్మును, డొపిరితిత్తులను కాపాడుటకు జూమా ఆయిల్ దివ్యౌషధము

లక్ష్మీ బాండు.

(ఒకప్రతిపత్తు)

తూము అయిల్ అన్ని నొప్పులను శీఘ్రముగ పోగొట్టును

అమర్‌చంద్ శోబాచంద్, P. T. Madras

ప్రకటన

మా పేటెంటు ఔషధములు-సమగ్ర శాస్త్రీయ ఔషధములు, చరక ధన్వంతరి వగయిరా గ్రంథములు మావద్దను - మా ఏజంట్లు అందరివద్దను కూడా దొరుకును. కోట్లాను ఉచితము. అడ్రసు:—

డాక్టర్ శ్రీపాద కృష్ణమూర్తి శాస్త్రి అండ్ సన్సు,
రాజమండ్రి (M. S. M. Ry.)
తూర్పు గోదావరిజిల్లా.

సంతానము తప్పక కలుగును

మందుఖరీదు రూ. 3 లు మాత్రమే



వివాహం ఐన తర్వాత చాలాకాలంవరకు బిడ్డలు కలుగని స్త్రీలు మా మందును వరసగా వీడు రాత్రులు పుచ్చుకొన్న సంతాన వతులగుదురు. 7 రోజులు భర్తసంబంధం లేకుండ మా "ప్రెగ్నాల్" వాడవలెను. 8-వ రాత్రినుండి నియమము అక్కరలేదు. ఆమె గర్భవతి యగును. యీ మందు వేలమంది స్త్రీలకు సంతాన బిక్ష పెట్టింది.

ఒక "ప్రెగ్‌నాల్" సీసాలో యేడుమోతాదు లుండును.

వెల రూ. 2/8/- పోస్టేజి రు. 0—9—0 వేరు.

ఆర్డర్లను యీ దినువ ఆడ్రసుకు పంపుకోండి:—

లేడీ డాక్టర్, జెనానా దవాఖానా,

సి. డి. టి. పో. బా. 34, ఢిల్లీ.

LADY DOCTOR, ZENANA DAWA KHANA,
C. D. T. Post Box 34, DELHI.

ఉల్కాపాతం

(2 వ వేజీ తరువాయి)

పుష్ప పూరప్లెయూ, అన్నంపళ్లెయూ, పులుసుగిన్నీ ప్రమ్మకుని పొయ్యిదగ్గిరికి వెళ్లిపోయి దామె.

విజయగర్వంలో మునిగిపోయి, భోజనం అయిపోగా, చెయ్యి కడుక్కోడానికి పెరట్లోకి చుక్కొపోయాడు అతను.

9

తన వాదసరణి లేలుచుకుని తానే డంగయిపోయాడు వెంకటస్వామి.

"మహాగొప్పపాయంట్లు పడిపోయాడు కదూ?" అని మురిసిన్నీ పోయాడు.

"ఇది పనిచేస్తుంది. ఇవాళ్ల మానకపోతే రేపణ్ణుంచయినా మాంసం విడిచిపెట్టేస్తుంది పెద్దిపిల్ల"అనిస్థిరపరుచుకున్నాడుమాడాను.

కాని, యీవూహా తోచాటప్పటి కతని హృదయం కలుక్కు మన్నట్లయింది.

"ఎందుచేత చెప్మా?" అనుకుంటూ అయినూల మొగం పెట్టుకుని చూడగా, కంచం యెత్తేసి స్థలమద్ది చేస్తోం దామె.

నీతోటో, గంభీరంగా వుండిన అతని మొగం చీన్లాడుకున్నట్లయిపోయింది.

ఆ కుంచం ఆలాగే వుండగా, చెయ్యి కడుక్కుని అత నింటోకి వచ్చాటప్పటికి సిద్ధపరిచివుంచిన తాంబూలం చేతికిచ్చి, మస్తీగా నొకటిరెండు చిలక లతని నోటికిన్నీ అందించి, అతని కుంచం పక్కనే తన కుంచం పెట్టుకుని భోజనం చేస్తుం దామె.

ప్రతీ ముద్దా యిది నూనూలు.

అప్పుడప్పు డిద్దరూ యేకబంతినే భోజనం చెయ్యడం కూడా కద్దు.

"అంతాంటిది పోయి యిప్పు డిదేమిటో?" అని కిశోరభర్తడ్డా డతను.

ఆదరా బాదరా కొళ్లు కడిగేసుకుని, యింకశేవశిపాటుతోనే మళ్లీ అత నక్కడికి వచ్చాటప్పటికి, అన్నంయిదా కూరయిదా పులుసుయిదా యూతలు పడేస్తోం దామె.

ఛసీభసీ పడీసిస్తోంది.

అది చూసి "మంత్రం బెడిసికొట్టిం" దని గ్రహించుకున్నా డతను.

"పగ్రిపిల్ల కొదుబ్రోయే?" అనియెవరో తిరగవేసి కొట్టినట్టు కొంగా నుండెలు తుప్పు మనిపోయాయి.

కళ్లు పొరలుకమ్మిన ట్లయి మూపు మంద గించింది.

అతి నీరస్థితిలో వుండగా, రివ్వున పెర ట్లోది నక్కిపోయిం దామె.

మాడగా లన కంచం కదుపుతోంది.

"నోటిదగ్గిరి అన్నం పడిగొ ట్టి వు తావా?" అని యెవరో గెంటిన ట్లయి, మట్టం చే సమయం అతనికి కడి.

తూలుతూ గదిలోకి వెళ్లి, మంచానికి చేర బడిపోయాడు డతను.

"మాంసం అయితే అంత పట్టుదల అయితే యెలాగా?" అనుకోగా,ఆ మాటే అతని చెవుల్లో ప్రతిధ్వనించింది.

ఉలిక్కిపడి, తేరుకుని "రాని" అనుకున్నాడు; గాని—నొకటి— రెండు— మూడు నిమిషాలు గడిచినా ఆమె రాలేదు.

తొంగిచూడగా, తీలకాయ తలపుకి చేర్చుకుని, కాళ్లు చాచుకుని, వుదాసీనంగా పైరట్టాకి చూస్తూ కూచుని వుం దామె.

"అన్నమూ తిరగ, యింటోకి వచ్చి తాం బూలమూ యివ్వక—" అనుకుంటూ మెగం చిట్లించుకున్నా డతను; కాని, మ్యూటీ మీద వున్నప్పు డిలాగ పెంకితనం చేసిన యెందరో ముద్దాయిలను యీడ్చించేసి, స్వయంగానూ యీడ్చేసివుండిన "ఆఫీసరు ఆఫీసర్నే" "సగ్రం దిసూ" అని టూ కాయించి నిలేసేంది బుద్ధి.

వొళ్లంతా చీమలూ జెర్రెలూ పాకిన ట్టయిపోయింది.

పెనక్కి వెళ్లి, "యేమిటి దారి?" అని యెంచిమకుంటూ మంచంమీద వాలాడు; గాని పడుకోలేకపోయాడు.

లేచి నుంచుని, కళ్లు మూసుకుని, గుమ్మం కేసి మొగంపెట్టి, దెవిలో పడకుండా యిత రగ్గేమ లన్నీ స్తంభింపచేసుకుని, అతికష్టం మీద మాట కూడా తెచ్చుకుని "తాంబూలం" అని మెల్లిగా కేకవేశా డతను.

"పెట్టిమీద వుం" దని జవాబుమాత్రం వచ్చింది.

చురచుర లాడుతూ పెట్టికేసి చూశాడు. దగ్గిరికి వెళ్లాడు.

చేత్తోటో పుచ్చుకున్నాడు; కాని "దాని చేతులతో యివ్వండే తాంబూలం అంటే యేమిటే?" అని నోట వుంకోలేక మళ్లీ పెట్టిమీద పెట్టేశాడు.

ఎవరో కిలకిలా నవ్విన ట్లయింది.

"మాంసం తూర పెట్టి అన్నం అంటే నీ పెళ్లానికి యిలాగే వుంటుం దేమోమరి?" అని అడిగినట్లూ అయింది.

చకితు డైనాడు.

దీనిమీద ఆ గుచి జ్ఞాపకం వచ్చింది.

అప్పుడే అది తిని వుండినా మళ్లీ దాని మీదికి దృష్టిపోయి నోరూరింది.

దృష్టిమార్చుకుం దామని పక్కకిమార్చాడు.

తాంబూలం మళ్లీ కనబడింది.

అదీ నోరూరించింది.

కన్లు చికిలించుకుంటూ యింకో పక్కకి చూశాడు.

గూట్లో మట్టుగట్ట కనపడింది.

ఆ కట్టుగోడనంటి వొక చుట్ట పైకి లేచి నట్టుకూడా తోచింది.

అదికూడా నోరూరించింది.

ఇటు తాంబూలం నీరించేసి అటు మట్ట మన స్సురకట్లు కేసింది.

కొళ్లు ముందుకు సాగాయి; కాని "మన చుట్టపాటి జేనా కాదూ దాని భోజనం?" అనుకుని నిగ్రహించుకున్నాడు.

"వద్దన్నానటయ్యా?" అని మనస్సనగా "నా కొందుకు బాబూ యీగొడవలు?" అని బుద్ధి తటస్థంగా వుండిపోయింది.

దీంతో ఎటూ నిశ్చయించుకోలేక, కొళ్లు తోలిపోగా, కుర్చీలో కూలబడ్డాడు.

వెనక్కి చేరబడి, కళ్లు మూసుకుని, మొగం పైకెత్తుకుని, కొళ్లు చాచుకుని, చేతులు వేలాడవేసుకుని, అభావవళకిన్నీ వెల్లిపోయాడు; కాని అతని సాత్వికశక్తం తానే బోతరించివుండిన నల్లిపోతు పుటుక్కున పొడిచింది.

అది యింజక్షనయి యురుకు పుట్టించింది.

వెంటనే గుమ్మంలోకి వెల్లి మళ్లీ తొంగి చూశాడా యింకా అలాగే వుం దామె.

అపసలే వేవిళ్లు.

దానికి సాయం వుల్లోపం.

వీటితో అభోజనం.

అన్నీ వండుకుని, సకలమూ యెదట వుం చుకునిన్నీ పస్తు.

ఆమె కళ్లు గుంబలు కట్టినట్లు కనబడి అతని కళ్లు చెదిరిపోయాయి.

ఆమె కడుపు నకనక లాడిపోతున్నట్లు చట్టిపగ్గాడ్రి "కేకుకేకు" మని గోలపెట్టేస్తున్న ట్లు తోచి అత్రపడిపోయాడూ డతను. ఇం నుం చో లేకపోయాడూ.

బయో-టోన

మీబిడ్డల ఆరోగ్యమునకు



దివ్యమైన బయో కెమికల్ టానిక్. సహజసిద్ధమైన ఎముక పుష్టిని, ఆరోగ్యకరమైన దేహదార్ఢ్యమును చేకూర్చును. ఇది రుచిగానుండును. పిల్లలు దీనిని ఉల్లాసముతో సేవించెదరు. సీసా ఖరీదు రు I-8-0. తపాలాచార్జి అదనము. కోరినవారికి పూర్తివివరములు పంపబడును. ఉత్తర ప్రత్యుత్తరములు ఆంగ్లమున వ్రాయుము.

ROY & COMPANY.,
Princess Street, Bombay.2

గర్భనోల్ (రిజిష్టర్డ్)



గర్భాశయ గంబంధమైన జబ్బుల కన్నిటికి శ్రేష్ఠమైన ఔషధము. పేలతలగి డాక్టర్లకును, వ్యాధిగ్రస్తులకును తృప్తిగలిగించినది. ఒకసారి ఉపయోగించినచో దీనినుగాను లేలనుగొంగురు. కెమిస్టు లందరివద్ద దొరకును.

విజయ ఫార్మసీ, తిరుచూరు.
VIJAYA PHARMACY, TRICHUR.

ఆత్మశిల

[నవల]

శ్రీ శ్రీపాద సుబ్రహ్మణ్యశాస్త్రి

10

పగుగెత్తినట్టు కాకుండా అతివడిగా చెల్లి ఆమె ద్వారా నిలిచిపోయాడు వెంకట స్వామి.

నూష్టం యిష్టం లేనట్టు కాకుండా, అంసాలూ మొగమూ వొక్కమాటు అడ్డంగా వూపుకుని, అతివిలాసంగా కళ్లు మూసుకుంది గోవిందమ్మ.

ఆమె కళ్లు మూసుకోగా, అతనికి, ప్రపంచం అంధకారబంధురం అయిపోయింది.

అతను దగ్గిర సుంచోగా, ఆమెకి, ముళ్ల కంపై, మీదపడ్డట్టుంది.

"ఏమంచేవే యేం చేస్తుంటో?" అని అతనికి కంగారు.

"ఏంచేస్తే యేమనాలో?" అని ఆమెకి ఆందోళన.

ఇద్దరూ వొక్కక్షణం వూరుకున్నారు.

కాని, అదే వొక గంటలా కనబడి, ఆగుకునే దిక్కులేక యేడ్చిపోయేడ్చి చిట్టి తండ్రి సామ్మసిల్లిపోయినట్టున్నా కనబడి, యిక ఆగలేక "భోజనం అయిందాఁ?" అనడిగా డతను, యెరగనట్టు.

ఆమె మాట్లాడలేదు.

"ఇలా చూడూ" అన్నాడు గద్గద కంఠంతో.

ఆమె చూడలేదు.

మొగమేనా యిటు తిప్పలేదు.

పైపైచ్చు, ధుమధుమలాడుతూ పమిటి కొంగు మొగాన కప్పుకుంది.

దాంతో గుండె లాగిపోయిన ట్టయి, కళ్లు తిరిగి, కాళ్లు వొణికి, ఆమెని పారువు కుంటున్నట్టు దగ్గిరగా చూచున్నా డతను.

కడపమీదికి వొరిగిం దామె.

ఆమె బుజంమీద చెయ్యివేశా డతను.

శరీరం గుడిచేసుకుం దామె.

ఆమె మొగంమీది పమిటికొంగు తీసేశా డతను.

అపలే పక్కవాటుగా వున్న మొగం వంచేసుకుం దామె.

పాదివిషట్టుకుని "చూడూ" అంటూ, ఆమెని వొళ్లోకి తీసుకున్నా డతను.

విడిపించుకోవా లని పెనసలాడిం దామె.

పోనివ్వకూడ దని మరింత గట్టిగా పట్టుకున్నా డతను.

శారీరికంగా చెయ్యగలిగింది లేక, మానసికంగా పతకం మార్చి "యేమిటిదీ?" అం దామె, యెరగా మాస్తూ.

"ఏముందీ?" అని చెల్లిస్తూ చూశా డతను.

"పట్టపగలా?.....తలుపులన్నీ తెరుచుకునా?...హ—వ్య" అంటూ నోరు నొక్కుకుం దామె.

"మంచిమాట చెప్పినా తప్పే? చెడ్డా పిన్నా తారతిమ్యం చూపించడ్డాఁ? వచ్చినంత కోపమూ చూపించడమే?" అంటూ ముక్కు మీద వేలేసుకున్నా డతను.

"కోపం యేమిటో?"

"భోజనం మానకోపం యేమిటో?"

"మీరు వద్దన్నాకగానా?"

ఇలా అడుగుతూ చురుకూ చురుకూ చూసిం దామె.

"నేనా?" అని తెల్లబోతూ డతను.

"అవును, మీరే" అందామె నిష్ఠురంగా గతుక్కు మన్నా డతను.

ఉత్తరక్షణంలోనే తేరుకుని "యేమిటిషి?" అని జిజ్ఞాస చేసుకున్నా డు.

కళ్లక్లాక్లి అప్పటికి బోధపడిం డతనికి.

వ్యక్తీకరించేకుండా. మాస్తే హేమ్య తెప్పుకోవ లుండవచ్చు గాని, సహజంగా, విధినిషేధాలలో యేదీ లొచ్చు కొదనిన్నీ అప్పటికి అవగాహన అయిం డతనికి.

అత నీ జిజ్ఞాస చేసుకుంటున్నకొద్దీ ఆమె తీవ్రంగా మూసిం ది.

ఆమాపుల్లో కసికనపడిం డతనికి.

దాంతో, ఆమాపులు సూదులై అతని హృదయం గుచ్చేశాయి. కన్నులయి చీల్చేశాయి. అగ్నిజ్వాలలయి కాల్చేశాయి.

అతని పౌరుషమూ పుంభోగదర్పమూ నీరయిపోయాయి.

వెంటనే మేకపిల్ల నెత్తుకున్న ట్టామె నెత్తుకుని, గదిలోకి తీసుకుపెళ్లి దింపిపాదిని పట్టుకునే వుండి "తప్పే బుద్ధి తక్కువయి వన్నన్నాను, తెలిసిందా? ఇంతే శౌర్యం కలదానవు, నువ్వు, ఆమా అలనూ తింటే నూత్రం నీర్కక్తం యేమి మారుతుందీ? తెల్లగాల స్వాధీనశౌర్యం అంతా మాపుల్లో కనబరిచేశావు. నీకు పుట్టే కొడుకు కూడుకు కాక మరే మవుతాడూ? సిబాస్! మనిషిత్తిండి మంత్రే కాని వెక్కల్లేదు, వీళ్ళత్తిలో ప్రవేశిస్తే ఆ వృత్తిలో మొనగా డయిపోవచ్చు, లదే పడిపోలు, అవసర మయితే, తెలగాణం సాత్వికం చూపించగలరో అంతా మాపించింది నీసవిత. పనయం వస్తే తెలగాణం రాజసం చూపించగలరో అంతా మాపించావు నువ్వు. ఇలాగ సాటిలేని స్త్రీరత్నద్వయంతో పొదిగాడు భిగవంతుడు నాజీవితం, నేను ధన్యుణ్ణి. నీ మెరుపుమాపులతో నా అజ్ఞానాంధకారం తొలగిపోయి సత్యం గోచరిస్తోం దిప్పుడు. బ్రాహ్మలికి బుద్ధిబలం యెక్కువే; కాని పితికినవాణ్ణి చూస్తే నిరుపయోగం చేసేస్తోంది మన సృ్మతికర్తలు విద్యావ్యాసంగం నిషేధించి మన బ్రాహ్మణోత్తరుల్లో వైజ్ఞానికపరిశ్రమ లేకుండా చేశారు; గాని, లేకపోతే, శౌర్యం కంటే బుద్ధిబలమూ బుద్ధిబలం కంటే శౌర్యమూ యెక్కువయి, దొర్లడ్లాగ మనమూ శేముషీధురంధరులమూ పరభేయాకశకులమూ కూడా అయి వుండును. ఇన్ని యుగాల కయినా మనకి గల విద్యానిషేధం తొలగిపోయింది; కనక, నీమిత్రం, సవ్విళ్ల మూంపం విడనిపెట్టబద్దు; నేనూ మానను. ప్రతీకారమూ నువ్వు మూంపమే వంకు, డబ్బెంతయినా సంపాదించకు. మనపున్న సర్వస్వమూ విచ్చించి అయినా మన చిట్టితండ్రిజ్ఞాపకార్థం చెరువులు తెప్పించుకుందాం, దాంతో వుభయకుల కీర్తికరా లయిన సత్రాలూ సెరపేరు తాయి" అంటూ ఆమె ముంగుర్లు సవరించా డు.

తుణంలో కలిగిన యీమార్పు ఆమె బోధపరుచుకో లేకపోయింది.

నమ్మనూ లేకపోయింది.

ఆది గ్రహించి "ఏం, తెల్లబోయి చూస్తావేం? నేను నిజమే చెబుతున్నాను. ఆకంలో మాంసాహారులే యెక్కువ. అయిన్నే నేవనుకున్నట్టు వార్లంతా మట్టితలకాయలు కారు. బుద్ధిబలం యెక్కువ కయినంతమాత్రం, నచ్చు వేదాంతం చెప్పడం తప్ప, బ్రాహ్మలు వూడిచేస్తున్నదీ యేమీ లేదు. బ్రాహ్మల్లోకి కొందర్పిప్పుడు కొత్తగా మాంసభక్షణం ప్రారంభించినస్పటికి, ఎప్పటికో తినే వుసం మానుకోడం యెందుకూ? ఇదీ నేనన్నది" అన్నాడు వెంకటస్వామి.

అప్పటికీ ఆమె యిని గ్రహించలేక పోయింది.

ఆమె మాపుల్లో మార్పుల్యం లాస్యం చేసింది.

అని చూసి అతను "వెర్రిపిల్లా! ఇంకా నమ్మవూ?" అంటూ యెడమచేత పూచని పట్టుకుని, పడిచేత ఆమె గడ్డం నిమిరాడు.

దాంతో నిండుగా కరిగిపోయిం దామె.

ఆమె శరీరంలో ప్రతీ అణుమాత్రభాగంలోనూ మండుతూ వుండిన కోపం పోయి ఆస్థానంలో ప్రేమ వురకలువేసింది.

ప్రేమ చిలకపలుకులూ వున్న అతని మాపులూ, అమృతం చిందుతూ వున్న అతని చిరునవ్వూ చూసి, పరవళ్ళు అయి, అతని వక్షస్థలంమీద వాలిపోయిం దామె.

అది వెంకటస్వామి ప్రేమ నంగీకరించేసింది.

వెంటనే గడ్డం పట్టుకుని మొగం పైకెత్తి, ముందు, ఆమె సీమంతం ముద్దు పెట్టుకున్నా డతను.

తరవాత, వరాపగా, నుదురు ముద్దు పెట్టుకున్నా డు. రెండు చెక్కిళ్లూ ముద్దు పెట్టుకున్నా డు. తనితీరక, చివరికి, ఆమె రెండు పెదవులు గాట్టిగా ముద్దు పెట్టుకున్నా డు.

దీంతో ఆమెమూడా వుద్రిక్త అయిపోయింది.

మెరుపుతీగే అయిపోయింది.

ఇంతలో అప్పా డామె కిక్కిళ్లయెడట జరిగిన ట్టయింది.

"అప్పా డిలాగ, అంతగా కోప్పడ్డ మవ్వీ అలా చేశావేఁ మిరి యిప్పు డిలాగ్యాయిలెగాని కోప్పడుతున్న రాధినగాత్రం తృణానికో తృణానికో నవ్వు చేసిన పని చెయ్యగలుఁ?" అని యెవరో ముదలరించినట్టూ అయింది.

వెంటనే తిమ్మన్నచింది కోపం ఆమెకి విలంగా మాయిపోయింది.



నేటి బ్రిటిష్ కాల్బలంసైనికుడు



ఉత్తరాఫ్రికాలోని ప్రథమ బ్రిటిష్ సేనకు సర్వసైన్యాధిపతి ఆండర్సన్

కథలు - గాథలు ★ ★ శ్రీ దిగవల్లి వెంకటశివరావు

కర్జనుప్రభ్వి మనోవ్యాధి

1898 మొదలు 1905 వరకూ హిందూ దేశానికి గవర్నరుజనరలుగా వుండి బ్రిటిష్ సామ్రాజ్యవిభజన చేసి వంచేమాతరం ఉద్యమానికి దారితీసిన కర్జనుప్రభువు చాలా లేటైనవాడు, నిరంకుశుడు. ఆయనభార్యా మాత్రం చాలా చమూర్దిస్నేహశీలురాలు. ఆవిడ అనేకదానధర్మాలు చేస్తూ ప్రజల అనురాగానికి పాత్రురాలై౦ది. ఆరోజుల్ని జబ్బుచేసినప్పుడు అనేక దేవాలయాలలోనూ పూజలలోనూ మాకూడా ఆవిడకు ఆరోగ్యం కలగాలని ప్రార్థనలు జరిగాయి.

తనభర్త అనేకమంది రాజాధిరాజుల మన్ననలకు పాత్రుడై ఉన్నా, ఆవిడ ఎప్పుడూ ఆయన ప్రతిష్ఠకు భంగం కలిగిస్తూ అతిసైద్ధవంగా ఫిల్లీ దర్బారు జరుపుకుంటున్నందుకు ఆవిడచాలా బాధపడుతూ అది జరుగుతూ వున్నంతకాలమూ ప్రతిరాత్రీ దుఃఖపడుతూ వుండేదిట. తనభర్త ప్రజల అనురాగానికి పాత్రుడుగానే జనికూడా ఆవిడకు మనోవ్యథగా వుండేదిట. ఈ మనోవ్యాధివల్లనే ఆవిడ ఆరోగ్యం చెడి అకాలమరణం చెందినదనిన్ని ఫిల్లీలో కొందరు దేశీయులు తనకు చెప్పినట్లు జాన్‌లా అనే ఆయన 1908 లో వ్రాశాడు.

ఎన్నెన్నో వెలిచిన సైన్యాలు

బిరాపోషాఖండనంత పెద్దచేశం ఇంత సులభంగా ఇంగ్లీషువాళ్ళచేతికి ఎలా చిక్కిందని వారికే ఆశ్చర్యంగా వుంటూవుంటుంది. ప్లాసీయుద్ధభూమిమొద 1757 లో క్లైవు ఎదురుకున్న సురాజ్ ఉద్దౌలాసైనికశిబిరం ఎంతాండిదో కాస్త తెలుసుకుంటే ఇది సులభంగా అర్థమౌతుందని జాన్‌లా అనే ఆంగ్లాయుడు 1908 లో వ్రాశాడు.

ఆకాలంలో దేశీయరాజులు, నవాబులూ యుద్ధానికి తల్లి వెళ్లేటప్పుడు వారిసేనలతో పాటు పరివార మంతా బయలుదేరేవారు జనానాస్త్రీలు, బోగమువాళ్లు, దుకాణదార్లు, సంగీతపాటకులు, ఇంకా రకరకాల వాళ్లూ కలిసి, ఆఖిలిరం కదులుతూవున్న ఒక మహాపట్నంలాగ వుండేది. రాత్రింబవళ్లు సంగీతశబ్దాలు జరుగుతూవుండేవి. సైనికులు పూర్వం రాజుబంటునే నడిపి ఆట ప్రారంభించేవారట. కాని యిటీవల కొన్ని సంవత్సరాలు మంత్రిబంటు ప్రాముఖ్య మయింది. మళ్లీ ఇటీవల రాజుబంటుతో ప్రారంభించడానికే తిరుగుతూందట ఆట.

సంఘర్షణ త్వరగా రామడంచేత రాజు బంటాట లేలికగా కన్పిస్తుంది. ఓపిక తక్కువవాళ్లకు విసుగుకూడా ఉండొచ్చు.

చదరంగము

మొదటి యెత్తులు

అంతర్జాతీయ ఆటలోను మన ఇండియన్ ఆటలోనూ గల ప్రభేదాల్నూ తారతమ్యాలను క్రిందటివారం పత్రికలో చూచాం. ఇండియన్ ఆట ఆసక్తిగలిగినవారు యీ తారతమ్యాలను సర్దుకొని ఆట ప్రారంభించవచ్చు. కాని, జాతీయమను ఆటలోనూ ఆంతర్జాతీయ మను ఆటలోనూ గూడా ఆట యెట్లా ప్రారంభించాలి? అనేది సమస్యగానే ఉంటుంది. మొదటియెత్తులవరుసలు కొన్ని తెలిసికొనకపోతే, ఆట కుంటుపడుతుంది. కాయలు జరగవు. అవతలవాడి కాయలు తోసుకొని మీదకు వస్తాయి. ఇండియన్ ఆటలోని మొదటి యెత్తులకూ, ఇంటర్నేషనల్ ఆటలోని మొదటి ఎత్తులకూ చాలా తేడా ఉంది. కాని రెండు ఆటలూనూకూడా, మొదటి ఎత్తులలక్ష్యం ఒక్కటే. అది తనకాయలలో ప్రతిదానినీ త్వరితంగా పోరాటానికి సిద్ధపరచి స్వేచ్ఛగా కదలడానికి అనుకూలమైనవిధంగా అమర్చుకోవడం. ఈ బలగముల విన్యాసంమీదనే ఆట చాలవరకు ఆధారపడివుంటుంది. మొదటియెత్తులు ఏమో ఒక్కరకం ఆటలోవి శాస్త్రరీత్యా నశించనపోతే, ఆట త్వరలోనే దెబ్బతింటుంది. వీటిలో రాజు బంటు ప్రారంభపు ఎత్తుగురించి శ్రీ భట్ల వెంకమ్మర్తి రామకృష్ణారావుగారు రచించిన ఈక్రిందివ్యాసం పాఠకులకు కుతూహలం కల్గిస్తుంది.

ఈ అంతర్జాతీయ మను ఆటలో చాలా కారణు మొదటి యెత్తులు — అంటే 200 రకాలా—ఉన్నాయని తెలుస్తుంది. కాని సాధారణంగా ఆటల్లోచూస్తే వి 20 రకాల్ని మించి ఉండవు. ఇవి అలవాటు చేసికొంటే తక్కినవి వాటంతటవే వస్తాయి. ఈ 20 రకాల్లోనూ ముఖ్యంగా కొన్ని రాజుబంటుని జరిపి ప్రారంభించేవి. ఇంకొన్ని మంత్రిబంటుని జరిపి ప్రారంభించేవి. సర్వసాధారణంగా యే ఛాంపియన్‌షిప్ మధ్య ఆడిన ఆటచూచినా మొదటి యెత్తు బ - మ4 అని ఉంటుంది. పూర్వకాలం బ - రా4 ఆమళ్లో ఉండేదిట. సుంకునగా రాజుబంటుని ఆడటంవల్ల సంఘర్షణ త్వరగా వస్తుంది. మంత్రిబంటుతో నిదానం. పూర్వం రాజుబంటునే నడిపి ఆట ప్రారంభించేవారట. కాని యిటీవల కొన్ని సంవత్సరాలు మంత్రిబంటు ప్రాముఖ్య అయింది. మళ్లీ రాజుబంటుతో ప్రారంభించడానికే తిరుగుతూందట ఆట.

ఆయితే, యిక యీ ఆట యెప్పుడూ యింతేనా? మరి నల్లకాయాట ఎక్కడ తెప్పించి? నాలుగో ఎత్తులో సుర్రాన్ని రాగుర్లకు రాకుండానే చెయ్యాలా? లేదు. సుర్రం ఆగడికొస్తే ప్రమాదంలేదు. తర్వాతికి ఉంది జాగ్రత్తగా మాడవలసిన ఎత్తు. నల్లకాయ యిప్పుడు జాగ్రత్తగా ఆడిస్తే, తెల్లకాయకు టోటా ఎగురు తిరుగుతుం దనలు.

ఎట్లాగంటే —

5. బ × బ.—ర - న4. (బంటుపోతే పోయింది.)
6. శ - గుశి — బ - రా వీ
7. గు - రాశి — బ - రాగ్
8. గు - రాగ్ — శ - మశి
9. బ - మ4 — 0 - 0

ఇక ఆట మామూలుగా సాగించవచ్చు. ఈ ఆటలో నల్లకాయకు ఒక బంటు బలం తక్కువైనప్పటికి ఆ విలువ కొంతలా విన్యాసంలో కలిసివచ్చింది. నల్లకాయ ఆసక్తి బలంగా ఉందని చెప్పాలి యీ పరిస్థితిలో. ఇంతవల్లనే తెల్లకాయ 4 ఎత్తులో గు - రా5గుర్ ఆపెడమీ పొరపాటుని కొందర్ ఆట గార్ల అభిప్రాయం.

4 ఎత్తులో బ-మ4 ఆడటం వల్ల మంది ఆట యేర్పడుతుంది.

4 బ-మ4 — బ × బ
5. బ-రా5

తర్వాతి యెత్తులు ఆటగాని ఆంగ్లనన్నివేదలివేయడమైనది. కాని ర — గు రాగుర్ మాత్రం సహించరానిది.

6. బ-రా5 (i) — ర × గు.
7. మ - శ3+.

ఈ మహోత్తోపాటు బంటు నంపిన సుర్రంమీదికి రెండుపగ లొచ్చాయి. సుర్రాన్ని రక్షించాలంటే రా.రాగ్ ఆగాలి. కాని సుర్రం శకటులెక్కపిల్లో ఉండిపోయింది.

8. గు-శి — గు-రా2

నల్లకాయ ఆటకొపుదలల్లో పడిపోయింది. తెల్లకాయలన్నీ ముందుకొచ్చేస్తాయి. తెల్లరాజు కోటకటుమంది. ఏవగాకు దోవ వీలవుతుంది. నల్లకాయ ఆటను రక్షించడం చాలా కష్టం.

అయితే, యిక యీ ఆట యెప్పుడూ యింతేనా? మరి నల్లకాయాట ఎక్కడ తెప్పించి? నాలుగో ఎత్తులో సుర్రాన్ని రాగుర్లకు రాకుండానే చెయ్యాలా? లేదు. సుర్రం ఆగడికొస్తే ప్రమాదంలేదు. తర్వాతికి ఉంది జాగ్రత్తగా మాడవలసిన ఎత్తు. నల్లకాయ యిప్పుడు జాగ్రత్తగా ఆడిస్తే, తెల్లకాయకు టోటా ఎగురు తిరుగుతుం దనలు.

ఎట్లాగంటే —

5. బ × బ.—ర - న4. (బంటుపోతే పోయింది.)
6. శ - గుశి — బ - రా వీ
7. గు - రాశి — బ - రాగ్
8. గు - రాగ్ — శ - మశి
9. బ - మ4 — 0 - 0

ఇక ఆట మామూలుగా సాగించవచ్చు. ఈ ఆటలో నల్లకాయకు ఒక బంటు బలం తక్కువైనప్పటికి ఆ విలువ కొంతలా విన్యాసంలో కలిసివచ్చింది. నల్లకాయ ఆసక్తి బలంగా ఉందని చెప్పాలి యీ పరిస్థితిలో. ఇంతవల్లనే తెల్లకాయ 4 ఎత్తులో గు - రాగ

నవల] [శ్రీ శ్రీపాద సుబ్రహ్మణ్యశాస్త్రి

ఉత్తమురాలు

11

ఎడమచేత్తో పటం పట్టుకుని లోపలికి వచ్చి, కుడిచేత్తో తలుపు గడియవేసి, రెండు చేతులూ పైకెత్తిపట్టుకుని పటం చూస్తూ పెళ్ళిట్లోకి బయలుదేరింది గోవిందమ్మ.

అక్క డయితే యెరవేశా వచ్చి చూస్తారని భయం వుండదు కనక సావకాశంగా చూసుకోవచ్చు ననీ, నలుగిక్కి నలుగురూ వుంటుంది కనుక హోవభావాలు స్ఫుటంగా కనపడతా యనీ అనుకుం దామె

కాని, వసారాసమ్మీద దగ్గర వంగి నడవడంలో, విశేషమేమీ లేదు, తూలి పక్కకి పడిపోయి ది.

పటం బద్దలూ పోకుండా జాగ్రత్తపడ గలిగిందే గాని, కుడికాలి చిటికెనవేలికి తిరగటిరాయి తగిలి, నరాలు జివ్-వు మని, ప్రాణం జిల్లార్సుకుపోయింది.

ఒక్కక్షణమే రాలేదు; గాని మనకి కెడ్డదిచ్చే తెలిసింది.

పైగా, క్షణం తప్పింది గాని, ఆపడ్డం పడ్డం కొక్క ఆడుగు కుడివేపుకి పడివుంటే, కత్తిపీట తగిలి కుడిజబ్బ యెగిరిపోయి వుండును.

ఆవిసుగు విసుగు కుడికణత పెచ్చెరిపోయీ వుండును.

అయినా కొక్క లక్షువుతో లేచికూను ని, ఇస్స మంటూ వేలాక్రమూటు కొక్కి పట్టుకుని, నిదానించి చూసి రక్తం రానందుకు నయమే అనుకుని, మెల్లిగా లేచి యెడమపాదంతో ఆవేలు నొక్కుకుని, తన వాత కుంటుతూనే నాలుగడుగులు వేసి, అప్పటికి కాలు సాగినా కొక్కమూటాని మళ్లీ చూసుకుని, చివరికి, బయలుదేరినప్పటి పుబలాటంతోనే నగబగా చెల్లి, కోళ్లగూటిదగ్గిర పటం చేరవెట్టి కూచుం దామె.

మనస్సు ఆకట్టివ పని కనకా, దృష్టి తదేకనిష్ఠమై వుంది కనకా తోచింది కాదు; గాని అదే మరో యింటిపని అయివుంటే యీడెబ్బ తగలడం అపశకునంగా భావించుకుని యెత్తయినా యిదయిపోయి వుండునామె.

కాని, అలాంటిది లేకపోగా, కూచునీ కూచోడంతోనే మురిపిస్తూ మళ్లీ పటం చూడసాగింది.

ఇనతలయిత పని జరిగినా, ఆపత్తి, అప్పటికే రాగ పనిటికొంపు లాగుతూనే వున్నాడు కృష్ణుడు.

రాగ కోప్పడుతూనే వుంది

మళ్లీ ఆదృశ్యం కళ్లబడాలప్పటికి "కృష్ణు డెంత రసికుడమా?" అనుకుంది గోవిందమ్మ.

"ఎంత యెంత జాణరా?" అనిన్నీ అనుకుం దామె.

దీనిమీద "యిలా జరిగినేనా రాజా" అనుకుంది.

ఈతలంపు కలిగాటప్పటికి ముందు తిమ్మన్నా, తరవాత గొల్లభామా జ్ఞాపకం వచ్చారు

ఒక ఫిలిం చూస్తూ వుంటే మరో ఫిలిం తాలూకు ప్రకటనలుకర్రలు మధ్య కనబడే ట్టు యీపటం చూస్తూ వుంటే వారి ఆనం దానుభవాలన్నీ స్ఫురించాయి.

ఎనుకెరుగుగా కూచుని గొల్లభామ తిమ్మన్నా తాంబూలం నేషిస్తున్నట్టూ— గొల్లభామ తన పెదిమలతో కొక నిలక ణాని నోటి కిందిచ్చగా, అతనున్నూ ఆది పెదిమలతోనే అందుకున్నట్టే అంగుకుని ఆమె అధరం కొరికినట్టూ—అందుకు కోపం నటిస్తూ గొల్లభామ లేచిపోబోతున్నట్టూ— వంటనే "వేదులే లేదులే" అంటూ తిమ్మన్న ఆమె కొర్లు పట్టుకుంటున్నట్టూ—

తన ఆంతరదృష్టి కిలా కనబడాటప్పటికి గోవిందమ్మ హృదయం ముగ్ధం కాబోయి ; గాని తిట్టాలన తీవుభేశం అయిపోయింది

"హాయ్" అని యెత్తుకున్నట్టే యెత్తుకుని ఆమె నాలుక, చివరికి "ఛీ" అనేసింది.

ప్రతీ రక్తనాళంలోనూ, ప్రతీ రక్తకణం వుల్లోనూ యీర్ష్య నిండిపోయి ఆమెని జ్వరా లాడించేసింది.

దాంతో "నాఅల్లుడిచేత కొర్లుపట్టించు కోడానికి దీని కెన్నిచేల నుండి లున్నా యిరా?" అంటూ నిప్పులు కక్కేసిం దామె.

12

ఆవుకుకు చల్లబడి, మళ్లీ పటంకేసి తిరిగాటప్పటికి "కోలాలా" అని యెవరో పిలిచినట్టు కొగా, వులిక్కిపడింది గోవిందమ్మ.

ఇరుపొరుగువా ళ్లెవ్వరినా రోడలమీ ంగా చూస్తూ పిలుస్తున్నా రేమో అని ఒణికి పోతూ పటం విడిచి వెనక్కి జరిగి, నాలుగు పేరులూ పరకాయించిం దామె; కొని యెవరూ కనపడలేదు.

ఇంతలో తాపీగా ప్రారంభించి గబగబా తెలుపు నుంజిపెట్టినన్నూ కొగా, తనయింటి లోపలో పక్కయింటి తలుపో సరిగ్గిద్దా మని వెనక్కి విరబడి ఆలకించింది; కొని మళ్లీ తలుపు చప్పుళ్లు కొలేదు.

ఒక్కక్షణాంకి గోవిందమ్మ అని మళ్లీ పిలుపు వచ్చింది.

"ఆ" అనబోయింది; గానిమాట రాలేదు

తన కంఠం రుద్ధమయిపోగా యెదటి కుటుంబం సరిగ్గిద్దా మని చెవి అటు యొగ్గింది

"ఎవరు?" అని యెవరో అడుగుతున్నట్టు వినిపించింది.

"నేను" అని యెవరో జవాబు చెప్పినట్టు వినిపించింది.

"ఎవరు నేను?" అని మరో ప్రశ్న.

"నేను" అని మరో జవాబు

తెలుగు స్త్రీలు చరిత్ర

శ్రీ రుక్మిణీ నాథ్

నేను బల్లోకి చేరాను. బల్లో చదవడం ఎంతహాయి! మన బెరైయెుక్రి వేషాలన్నీ బహిరంగంగా చెయ్యచ్చు. యింట్లో సరిగ్గా ఏదీ అమరనప్పుడు బక్షిస్తేచదువు మహా వీలు. వారా లిస్తారు. మనం చదువుతున్నదీ లేదోచూడరు. చదువుకుంటున్నానూ అంటూ అడిగితే, పుస్తకాలుగూడా కొనిచ్చే ప్రబ్బాత్కాలంగూడా వుంటారు, అమ్మ నాన్నా యిచ్చేవి చెట్టి మనం వాటకాలకు పెళ్లచ్చు. ఏంచేసినా ఎవరూ ఏమీ అనరు. పైగా మర్యాద. పనఇంట్లోగూడా మనం ఇబ్బందిపడు తున్నామని మనిమిడి పండక్లల్లే ఘనంగా చూస్తారు. నేనూ బల్లోకి వెళ్లడం మొదలెట్టాను.

ఆశీర్వాదం, అబుల్, నాయుడుహాలాగా నేనుగూడా సరాసరి క్రాపింగ్ పెట్టుకున్నాను. వెంకటప్పడులాగా గిరజాలు పెట్టుకోలేదు. ఏవేవి ఆణిచిపెట్టారో అవి బంతుల్లాగ ఎగిరెగిరిపల్లైనై.

మావెంకటప్పడు గోసుకొమ్మల్లే సర్రున ఎదిగాడు. ఎప్పుడూ పుస్తకాలూ వాడూనూ. బాట్ మెంటన్, ఫుట్ బాల్ ఆవీ వాడికి తెలీవు. మట్టీ ఆ రాజ్యం.

నేను ఫుట్ బాల్ టీంలో చేరాను. నేను ఫార్వర్డ్, సెంటర్, బాపు ఆడలేక పోయాను. గోలుదగ్గిర దర్జాగా నుంచునే వాణ్ణి. వాళ్లు కొట్లు విరుచుకుని బంతి తన్నుతూ వుండేవాళ్లు.

మొటిమలు లేచినై. మొహం వికారంగా తయారు అయింది. చిదుపుకుంటూ వుండే వాణ్ణి. ఇక్కడ్డో చిన్నతేమాసా. మొటిమలు లేచేరోజుల్లో అవి చిదుపుదామనీ, గిల్లుదామనీనూ, మొటిమలు లేవడం అయిపోయాక, అయ్యో ఇహ లేవవే అని ఏడుపు. మీసాలు రానిరోజుల్లో ఎప్పుడొస్తై ఎప్పుడొస్తై అని యాన. మీసాలు వొచ్చాక-కత్తిరించాలనీ, గొరిగించాలనీ యాన. ఇంతే మానవజీవితం.

అబుల్, నాయుడు, శామగిరిరావు వీళ్ల తోకలిసి నాన అల్లరిచేస్తూఉండేవాణ్ణి. తెలుగుక్లాసులో మనంచక్రవర్తులం. లెక్కల క్లాసులో కుక్కిన పేనులం. డ్రిల్లు క్లాసులో జంతువులం.

ఆశీర్వాదంగాడితో కలిసి బ్రహ్మం చెరువుకాడ సాయంత్రం కబుర్లు చెప్పుకోడం, వీడీలుతాగడం, ఆదివారాలప్పుడు ఫాదరు నుడికిపోయి ప్రజంట్లు వేయించుకోడం, మిగతాప్పుడు వాడిచెల్లెలు మేరీతో గిన్నికజ్జం ఆట్టం ఇవన్నీ నాకు ఇప్పటికి గుర్తే.

నక్కలతోటదగ్గిర నిర్బయంగా నడవడం. కందకం దాకా షికార్లు కొడుతూం దామనుకోడం, బందరుకోట, చిలకలపూడి, శివంగా, మాచారం, పుట్టలమ్మ చెరువూ యివన్నీ మాచి రావడం, మనకు ఆదర్శాలు. ఫుట్ బాల్‌లో గొప్పవాణ్ణి కావాలని మీసాలు మెలేసి, సర్కస్‌లో చేరాలనీ, సివంగినీ సింహాన్నీ శరణాకోలుతో దంచాలనీ ఆరోజుల్లో నేను ఎప్పుడూ ఆనుకుం టూపుండేవాణ్ణి. సర్కస్ చూచాక, తీర మీద సైకిల్‌తో కొక్కనిపించింది. అందుకోసం సైకిల్ ఎక్కడం నేర్చుకున్నాను. మహాప్రభో! శ్రీరామచంద్ర, కొళ్లుపెయ్యా డిపోయినై. వేళ్లు విరిగినై. మోకాటిచిప్ప బ్రాహ్మణ్యంయితిని. యిదా మరి మేరీ. చాలా లు ఎగిరినై. మోచేతిదెబ్బలు తగిలినై. లాగులు చిరిగినై. ఐడ్రోషారం మనకెంద ఎంతకర్చయ్యిందో! నా చదువు ఖ రు చు పూలు పూ సి ంద ని వేరేచెప్పనక్కరలేదు. కడియాలాలు బాస చేసే సాయబ్బుతో స్నేహం.

పంపరపనసకాయలు వొచ్చినై. కం డెలూ వొచ్చినై. వానలు కురుస్తూ నే ఉన్నై. కలవలిచ్చారు. మహర్నవమి పండగ చేశాం. శక్తి వేషాలూ అవీ పూరంతా తిరిగినై. ఇవి పెద్దపులివేషాలల్లే అల్లర్లు చెయ్యవు. దీపావళికి లడాయి జరిగింది. తోటాలు నేనూ కొల్చాను. ఓతోటా నా చేతిలో పిత్తింది. చెయ్యి మండింది. తెల్లారాక బజారు బజారంతా కాల్చేసిన తోటాలే. నా వొడుగు చేశారు. వెంకటప్పడివొడుగూ చేశారు. వొడుగురోజున దొంగజంజెం వేశాక, మంగలాడియందర కూర్చోబెట్టారు. మా నాన్న పంచశిఖాలూ వుండాలని పట్టుపట్టాడు.

పంచా లేదు శిఖాలూ లేదు అని ఎదురు తిరిగాను. అదిగాదురా నాయినా అంటూ ప్రేమగా పలకరించాడు. ఎదురు తిరిగితేనే గాని మనవాళ్లకు ప్రేమ రాదు. నేను నసే మిరా అన్నాను. మన మతం మన దేము డూ అంటూ మాన్నా బోళ్ల ప్రారంభించాడు. బోగం మేళాం లేకపోతే దేవుణ్ణి మొహంచూస్తానికి ఎవరాగుతా. దేవుడూ గీవుడూ జాంతేనై అని నేనూ ఎదురన్నాను. మంగలాణ్ణి 'నీకెందుకు క్షౌనీరా' అన్నాడు మానాన్న.

మంగలాడు క్రాపింగ వోడిసి పట్టుపన్నాడు. మంగలాడి చెంపా ఛెళ్ మంది. అంతా కుక్కిన పేనులాగా ఊరుకున్నారు. పంచశిఖాలూ లేవు, గించశిఖాలూలేవు. చూ డ్యం మూడవచ్చిన వెధవయుండలు నన్ను ఈ ప్పడ్డారు.

మా వెంకటప్పడు బుద్ధిమంతుడల్లే చెప్పినట్లు విన్నాడు. మానాన్న ఆ దెబ్బతో నాతో ప్రేమేయం లేంచేసుకున్నాడు. నన్నూ, మా అమ్మనూ చావగొట్టిన పాపం అంతా కట్టి కుడిపానని సంతోషించాం. మాకుటుం బైమామయ్య నన్ను ఈ పని చేసినందుకు మెచ్చుతున్నాడు. కుటుంబైమామయ్య మెచ్చకోడంతీరు చూస్తే అది ఎక్కిరించి నట్లు కనబడ్డది.

నాకు వొడుగులో భిక్ష ఎనిమిది రూపాయలు వొచ్చింది. ఆభిక్ష, భటుకూ అవని మానాన్నే తీసుకున్నాడు. జేబుగడి యారం కొనిపెట్టగను నేను మానాన్న నైతే అడిగానుగానీ, ఆయన నామాట విం టాగూనా? ఎక్కిడన్నా చేసుకున్న పెళ్లాం రూటా, కన్న బిడ్డమాటా వింటే ఇంకాయేం? వెధవచెల్లెలుయాటవింటాడాయన. అంచేతే పంచశిఖలప్పడు అల్లా ఆయన్ను చిన్న బుచ్చాను. తూరుపుగా తిరిగి దణ్ణం పెట్టి మా నాన్న వెళిపోయాడు. పదహారోజులు పండ గలయ్యాక మళ్లీ పేట చేరాం.

ఆశీర్వాదం నాన్నేహితుడని చెప్పాగా. వడకజడెం. పెళ్లిజడెం లేడాలు వాడికి విడమర్చి చెప్పలేకపోయాను. మేరీ చేతి మంచినీళ్లు తాగాలో, అక్కర్లేదో! నేనా బ్రాహ్మణ్యంయితిని. యిదా మరి మేరీ. చాలా నేపు అనమానంవేసింది. పంక్తి ఎలాగూ వా ర్చడం లేగుదనా అని మేరీ తెచ్చిన మంచి నీళ్లు తాగాను. నాపు చిల్లు పేక స్నేహించి ఈ మేరీముతాళ్లనే.

తుగపుమంగోళాకు పద్ధా లుగు ఓళలు. మారురంగు మనోళాకు వొక్కటే వుండదు.

క్రైస్తానీవాళ్లు ఎలా ఉన్నా వాళ్లకొం పలు మాడముచ్చటగా వుంటవి. ఆకుపసం రు చెట్లపుంచులు .గాబుళ్లో పసిపిల్లల్లాంటి చిన్నచిన్న మొక్కలు. యింటోపతాల్నుకెటి కీలకు తెరలు. సొట్లో కుర్చీలూ అవీనూ. మనయిళ్లా, చెప్పకుంటే సిగ్గుచేటు. పడగ్గ దులుగూడా సత్రంలో సావిడిలాగ అట్టహ్ డిండంగా ఆకుర్చంగా వుంటవి. పిల్లలు ఏంచే సినా ఈ పెద్దవాళ్లు పట్టించుకోరు.హాయిగా వుంటుంది యిక్కడ. ఆశీర్వాదంగాడు మెల్లో పలుపు ఎంచుకురా అని ఎక్కిరిస్తే, నేను ఆశ్చే ఆలోచించి, నిజమే పలుపు ఎందుకు అని తీసేశాను. తరువాత్తెరువాత మళ్లీ ఆలోచించి, జంజం పుస్తకాలపెట్టె లోకి మార్చాను. మనవాళ్లు చూశేప్పుడు వేసుకోడం. మన ఇష్టం వచ్చినచోట్లు తీసి య్యడం.

తెలుగుబల్లల్లో అల్లర్లు యింగిలీషుబల్లో అల్లర్లూ వేరే వేరే. అక్కడ పంతులుపొడుం కొమ్మ పగలగొట్టడమే గొప్ప. యిక్కడ మాష్టరుని రకరకాల యేడిపించవచ్చు. చెప్పేది వినకండా ప్రశ్నలు అడగచ్చు. పోదాంట్లోంచి యింకోదాట్లోకిలాగామో, పంతులునూ మనలాగానే అది రాను. కుర్చీ లో నుండుసూదులు గుచ్చచ్చు. తాకి ఈక కత్తిరించి మేష్టరుకు పోట్లులో పంపచ్చు. పట్టుపడకుండా మేష్టరు చొక్కాకిందిద సిరాకొట్టచ్చు. ఆయన యెదటనే ఆయన్ని కొకిమీదా పిల్లమీదా పెట్టి తిట్టిపోయచ్చు. ఎన్నైనా చెయ్యవచ్చు. అంతగా అయితే సాయంత్రంచాటుగా కంకట్రాయి ఆయన మీద విసిరెయ్యచ్చు.

కిల్లీలకొట్టునాయుడితో నాపు స్నేహం కలిసింది. నాయుడుగూడా తోటాలుకాలు స్తాడు. మీసాలు మెలేస్తాడు. కథుర్లు చెప్తాడు. లడత్ ఇవ్వడం, పంజా పట్టడం, భడ్డీ బస్కీ, దండాలు, పిస్తోపస్తు, బొదంపస్తు, అక్రోట్‌లు తినడం, పాలు తాగడం, కట్టంచేసేప్పుడు అటీకు రాయ కోడం ఇవన్నీ చెప్పేవాడు. నాకు విన్న కొద్దీ వినబుద్ధి పుట్టేది. నాయుణ్ణిమేష్టారుగా వేసి చూడగు. మన మాష్టర్లు కూడా యిలా పాఠాలు చెప్తుగూడదూ. నాయుడు నాకు సోడాలు కిల్లీలు, సిగరెట్లు అప్పు వెట్టేవాడు. బల్లోకి పోతున్నానని బయలు దేరి పుస్తకాలు నాయుడుతోట్లో దాచి, స్నే హి తు ల తో తిరిగేవాణ్ణి. చెంపాయ్ చెరువు, పుట్టలమ్మ చెరువు, కందకం, నక్కల తోట, అనన్నీ తిరిగేవాళ్లం. నాయుడు లేనప్పుడు కొబ్బరితోచ్చుని ఏలక్కాయలు తింటూ చుట్టలబా, పొడుం అమ్మేవాణ్ణి గూడానూ. నాయుడికి నేనంటే శానానమ్మ కం. ఎన్నిచేస్తేనేం, అసలు ఈఊరు ఎందుకు వచ్చాన్నో, అదదుపుమాత్రం మరిచే పోయాను. నన్ను చిన్నప్పటినుంచీ సర్కిస్తా చదివించలేదు మానాన్న అని నేను ఆయన మీద చాలాకాలం కొరాలూ మిరియాలూ నూరాను. దుమ్మెత్తిపోశాను. చాటులతో చెరిగాను. గానీ, యివాళిచూస్తే ఆరోప్ప అంతా నాదేననిపిస్తుంది. మనకు చాతకాని వాటికన్నింటికి ఎవరోకారకులు అంటూ కల్పించి తృప్తిపడతాము. ఇది అసమర్థుల ప్రాస్కేకత్వం!! మనం చెట్టం బానపట్టం మ న మీ దు ంది గాని, ఎవరిమీదో లేదు. కొడుకునుకంటాను అత్తాఅంటే, వద్దుపోడలా అనే అన్తారుండగు. మన్ని రెక్క పుచ్చుకుని చదువుకోవద్దు అని ఎవరూ వెనక్కిలాగరు. మనంరకరకాలపిచ్చి చాష్టలు చేసి, చదువుసంధ్యలు లేక నోటుబుట్టికొట్టు కుని, ఎవరిమీదనోపడి అఘోరిస్తే ఏంలాభం? ఈతప్ప నాపు లెలినెప్పటికి నాజీవితంలో సగం దాటిపోయింది. ఏంలాభం? కుక్క వంటిబుద్ధి కూర్చోనీకుండా బొమికలు రొరి కించింది. మానాన్నను నేను ఆడిపోసుకోలం కన్న అన్యాయం ఏమీ లేదు. వెంకటప్పడు మామయ్య చదువుకోలేదూ? ఎక్కాలుకర్రిం చలేమా, పుస్తకాలకు అట్టలు వేసుకోలేమా, బట్టలుమాసిపోతే విశిచేసి, ఉతికినవి కట్టుకో లేమా. నేను మాసింది అవతల పారేసి, వెనక యిలాగా పారేసిందే తీసిమళ్లీకట్టుకునేవాణ్ణి. అన్నించాలా నేనే చెడి, ఎవర్నో అనడం దేనికి? కష్టపడి చదివిన వెంకటప్పడు బి.ఏ. ప్యాసుకాలేదా? ప్రమోజకుడుకాలే దా? వండలేనమ్మకు వగపులు బహుమెండు అని ఊరికే అన్నారా?

సముద్రస్తానాలు వచ్చినై. మాఊరునించి మానూరమ్మత్తా యింకా ఎవరెవరోహాడా వచ్చారు. రాత్రి భోజనాలయినాక యింట్లో వుండకుండా బొచ్చేశాను ఆశీర్వాదం ఇంటికి. యింట్లోవుంటే ఆల్లరికి వీలులేదని. తెల్లారెట్ట పనతోనేలాంటి చందనూమ అరుసులమీద వెలుగుతూంటే బల్లం కట్టుకుని యింటిల్లిపాదీ కదిలి వెళ్లడంలో ఏంమజా. ఏంహాయి. మేంరాత్రి బయలుదేరి సుళ్లదర్రికి చేరాం. సముద్రానికి పోయేదారిలో రెండుసుళ్లు వున్నవి. తెల్లారితే స్తానాలనగా ఆరాత్రి అక్కడతిరునాళ్లే. చెక్కభజనలూ, నాటకం అవీనూ. జూదం, రంపలరాటం అవీనూ. మేంతెల్లార్లూ నాటకందగ్గిరా, జూదందగ్గిరా బోడిమ్మార్లనీ, పల్లేటూరి బైతుల్నీనానా అల్లరిచేశాం. బోడిఅమ్మ వాళ్లు తిరుతూంటే మూకు పోపం కచ్చేశి కాను. నవ్వు హొచ్చేది. మనం కావాలని అల్లరిచేసినప్పుడు అవతలివాళ్లు కోప్పడక పోతే సునకు చిత్రంగా వుంటుందిగానీ, కోప్పడితే వుండదు. వుడికిలించేప్పుడు అవ తలవాడు తిట్టినగొద్దీ మనకు అల్లరిచేసే శక్తి పెరుగుతుంది. తిట్టక్కూ, మన ఆటకట్టించే చాలామంది తెలిసిగూడా ఆగలేక తిట్తారు! తీర్థానికి వచ్చిన జనాన్ని ఆడించడమంత తేలిక మరోటి లేదు! తెల్లారిగట్ట టింగ్, టింగ్ మంటూ ఎడ్లమెళ్లో గంటల గమ్మత్తుగా చప్పుళ్లు చేస్తూంటే, వరుసగా పో యే బళ్లలో వెంబడి బడి మనమే మగాళ్లం అన్నట్లు వెకిలిగా అరుస్తూ సముద్రానికి చేరుకున్నాము. చిత్రం. సము ద్రందగ్గిర కొబ్బరితోట. సముద్రానికి దగ్గిరిగా మన్యిళ్లి తీసే మంచినీళ్లుగూడా పడ తైట. ప్రేమగాచూచే అమ్మకొడుతుంది. దెబ్బఎక్కడ తగిలిపోతుందో అని కొడు తూనే అమ్మ, ఏడ్చాక దగ్గిరికి తీసుకుని లా లించి తాయిలాపెడుతుంది. సముద్రం కపు యాల పక్కనే మంచినీళ్లు. కొండల్లాగే చక్కనిచెట్లు. ఎంతనిత్రం భగవంతుడు. చల్లనిగాలి. తెల్లనిఆకాశం, ఎర్రనిసూర్యుడు.

సముద్రానికి ఇవతల వోపాయ. అది దాటడానికి చేకిడెంగీలు. ఎక్కాం. బెర్లాం. సముద్రంలో మేంచూపించినస్వేచ్ఛ ఏఎడ్మెన్ గూడా చూపించి ఉండడు.

మావాళ్లూ కనబడ్డారు. పసుపూకుంఖమూ సముద్రమీద చల్లారు. స్తానాలు చేశారు ముష్టివాళ్లకు బియ్యం, కాసులుయిచ్చారు.ముష్టి వాళ్లకు చెయ్యవయ్యా అని మా సూరమ్మత్త నా తో జేవ యిచ్చింది నవ్వుతూ. 'మనమే ముష్టాళ్లం'అనే ఊహతో నేను ముష్టివాళ్లకు చెయ్యనేలేదు. డింగీలు దాటేప్పుడు ఓ ఆపూయిత్యం జరిగింది. నీళ్లు లోతా ఏమున్నా నా,యీ డింగీలు అన్నీ తీర్థానికివచ్చిన హాళ్లదగ్గిరనుంచి డబ్బు పోడుకోక్కోడానికి ఎత్తు అని నే ననుకున్నాను. పైగా ఎవరో పల్లెకారీ దాంట్లో నడుస్తున్నట్లు నాకు కని పించింది. దారి మగ్గిన అధాత్తుగా ఊరి కాను. ముణగానాం తేలానాం. ఉక్కిరి బిక్కిరై ఉడ్డుకుడుపుపన్నాను. సరంగు ఇంతలో ఊరికి నన్ను మళ్లీ తడిసిన పుస్తకం లాగా డింగీలోకి చేర్చాడు. శామగిరిరావూ, ఆశీర్వాదంగాడూ తిట్టారు. నేను ఏది చేసి నా యిల్లాగే ఆవుతుంది. చిన్నప్పటినుంచీ క్రమంగా స్వేచ్ఛ ఎరగనివాళ్ళకు హఠాత్తు గా స్వేచ్ఛవస్తే ఇంతకంటె మరేం ఆవు తుంది! పడగంటలకు ఇళ్లకు చేరాం. తిరిగి యిళ్లకు చేరి అంతా నూతిదిగ్గిర స్తానాలు చేస్తే - మీం బాంబాయికాలకళ్లో చేశాం.

యింటికి వొచ్చేప్పుడు శామగిరిరావు పిలిచాడు.

"యిదుగో నీవాటా?"

"అంటే?"

"లాబంరా, నీ వాటా యిదు"

"అంటే—"

చెంపాఛెళ్‌మంది. నాక్కళ్లంబడి నీళ్లు తిరిగినై. అమ్మ నాన్నా అయితే ఎదురు తిరగడానికి వీలు. స్నేహితులు కొడితే, ఎ ర్తించడానికి యాబ్సు వప్పుకోవు.

"తెలిశోట్లు చెప్పూ" అన్నాను.

"రాత్రి దొబ్బింది ఫదీ, నీ వం తు యిదు" అని యిచ్చాడు.

ఏడుస్తూ నవ్వుతూనే అది తీసుకున్నాను. యింటికొచ్చి పచ్చాను. అనిక్క- నిద్రపోయి నాయుడి అప్యతీయుద్దాం అని అనుకున్నాను. సూరమ్మత్తి భజ్జీలేను. అంతా నిద్రపోతు న్నాము. సూరమ్మత్తి నన్ను లేపింది! పొద్దాగా నన్ను దొడ్లోకి రమ్మని పిలిచింది. వెళ్లాను.

"దీవుమా, బజారెల్లి వొస్తావా?" అంది.

"ఊఁహుం"

"అబ్బా, వెల్లిరావుటయ్యా?"

"ఎందుకేంది?"

చెవుల్లో రహస్యంగా, రెవికలకర్ర తెచ్చి పెట్టుమూ అంది. నావొళ్లు ఝల్లుమంది చిత్రంగా చూపు వచ్చింది.

"వెళ్లుతాలే"

ముద్దెట్టుకుంది. నే నేం మాను పలక్క-పోయినా నన్ను కావిలించుకుంది. నే నా సమయంలో కీలబొమ్మనయ్యాను. నందన ననుూనరకజ్వాలలూ రుచిమాచాను. ఛీ ఛీవా! భగవంతుడు న న్నెందుకు పుట్టిం చాడోగానీ,పాడ్డుపడ ఆపాయంలో నీటిగండం అప్పుడే చచ్చిపోతే బాగుండేను!

ఉల్కాపాతం

(2వ పేజీ తరువాయి)

"లేదత్తా! ఒక్కడాన్నేగా? నాకేమంత పనుండీ?" అని బను లడిగింది గోవిందమ్మ.

ఆబాహుబంధంలో వుండే యిద్దరూ కవాచీబల్లదగ్గరికి వెళ్లారు.

అలా వుండే కూచుని, తరవాత విడి పోయారు.

మళ్లీ ఆంతలో "నాలా దినాలికి వచ్చా వత్తా! ఎందుకో చెప్పవమ్మా" అంటూ నారమ్మ రెంకుచేతులూ పట్టుకుంది గోవిం దమ్మ.

"అబ్బే, యేం వుండీ?" అంటూ మొదట అలాగా యిలాగా చూసి, తరవాత "మా చెల్లెలి కొడుకు వచ్చాడు కొమ్మా నిన్నా? ఇప్పుడే సాగనంపి వస్తూ, యిక్కడికి వచ్చా టప్పటికి నువ్వు జ్ఞాపకంవచ్చావు. చూసి పోదా మని పిలిచా, నేమీ పని లేదమ్మా" అంటూ పొకమాట పీఠికేసి చూసి,తనచేతులు విడిపించుకుని కడిచెయ్యి ఆమె బుజంమీద వేసింది నారమ్మ.

గోవిందమ్మకి తృప్తి కాలేదు; కాని "దయవుంది కనక" అని మాత్రం పలికి కన్ను ల్లోకి చూసింది.

"కాడు కేమయినా పంపుకున్నాడా?"

"మొన్ననే వచ్చిందత్తా మనియార్డరు"

"ఉత్తరాలు వస్తున్నాయా?"

"ఆ"

"కులాసాగా వున్నాడుకదా?"

"నిక్షేపంగా వున్నాడంట. ఇప్పటిదాకా జిరున చీదలేదంట."

"బాగుం దమ్మా బాగుంది"

ఇలా అని, పొకమాటు మళ్లీ వీథికేసి చూసి "యేమయిందే? మొత్తానికి నీకొడు కూ లొందరపడ్డాడు నువ్వూ పరకాయించ లేకపోయావు. ఇద్దర్నికి చిన్నతనమే అయిపో యింది. చెప్పవద్దూ? నా కిష్టం లేదుసుమా భూమయ్య యుద్ధంలోకి వెళ్లడం" అంది నారమ్మ.

"చిన్నప్పట్నుంచీ సావాసం కనక గణ పతిరాయుడు బాబుగారి కొండ్లాటుని చూసి "నీమా వెడతా నమ్మా" అని పొకు లాడాడు నాకొడుకు. ఆవుబలాటం చూసి "వెట్టి నాయనా" అని వచ్చేసింది నాపోట మాట. పొంగిపోయి వెళ్లికి వెడుతున్న ట్టురి కాడు నాయన"

ఇలా అన్నప్పుడు గోవిందమ్మ స్వరంలో శౌర్యరేఖలు స్ఫురించాయి.

"అబ్బరమా? పౌరుషం గల పులం కాబా మనది? కాని, చిన్నతనం. పైగా సుఖసముద్రాలూ దాటి దేశం, కాని దేశం వెళ్లడం. భయం లేకుండా—"

మాట నాన్నేసింది నారమ్మ.

ఇన వినీ "భయమా?"అని యెగిసిపడింది గోవిందమ్మ.

"హుం"మ్మంటూ తొడకొట్టి పరవళ్లు తొక్కుకుంటూ ప్రతిపీర్యాడు యెదటికి వస్తే, జబ్బచరిచి యెదురుకుంటూ యివతలిపీరుడు రంకెవేసిన ట్టుందా మాట.

"ఒంటిచేత్తో నలుగురు దొంగల్ని కూల గొట్టి, అయిదోవాడి దొంగపాటుకి నేలకొరి గిన పోలీసు హెడ్డు బిడ్డ, యుద్ధం, అంటే భయపడతాడా అత్తా నాకొడుకూ?"

నిలవతీసి అడుగుతున్నట్లు కళ్లు విప్ప కుంటూ, తాచుపాము పడగలాగ తల తాటిం చుకుంటూ, మెరుపుకొట్టినట్టు వూగినలా ఊతూ యిలా అకుసకుసా సాగతీసుకుంది గోవిందమ్మ.

"అవునమ్మా అవు"నంది నారమ్మ.

అని గోవిందమ్మకేసి చూస్తూనే, యేదో జ్ఞాపకం చేసుకుంటున్నట్టూ, యేదో వెతుక్కుంటున్నట్టూ మధ్యమధ్య అలాగా ఇలాగా చూసిందామె.

నారమ్మ చెప్పే దంతా మాటనరస కయి వున్నట్టూ, ఆమె మనసులో మరేదో మసులుతున్నట్టూ అనుమానించి "అదేమి టా?" అని ఆలోచన ప్రారంభించింది గోవిందమ్మ.

నారమ్మ అది గ్రహించింది.

గ్రహించి, ఆమె "అవుకమ్మా అవును, నాతమ్ముడికి కొడుకుకూడా భూమయ్యాలాగ నుహాపుబలాటపడ్డాడంట; కాని "నీశరీరం లో కండజేదు, పనికిరావు పో" మ్మన్నా రంట ఆధికొర్లు. దిగాలుపడిపోయి వెలదినా లు పరిగా అన్నం ముట్టకేదంట వాడు. యుద్ధంలోకి వెళ్లడం మాత్రం అందరికీ దొరు కుతుందా? అదృష్టం వుండొద్దూ?" అనడి సింది గోవిందమ్మకేసి చూస్తూ.

"అవునమ్మా అవును. నాకొడుకు భూమయ్యలాగ నుహాపుబలాటపడ్డాడంట; కాని "నీశరీరం లో కండజేదు, పనికిరావు పో" మ్మన్నా రంట అధికొర్లు. దిగాలుపడిపోయి వెలదినా లు పరిగా అన్నం ముట్టకేదంట వాడు. యుద్ధంలోకి వెళ్లడం మాత్రం అందరికీ దొరు కుతుందా? అదృష్టం వుండొద్దూ?" అనడి సింది గోవిందమ్మకేసి చూస్తూ.

"అవునుగదా? అంతధైర్యం కలవాళ్లని ఆపడం మంచిదా? కండవుంటే మాత్రం పిరికికండ అయితే?"

"నిజమే కాని—"

"చేబాడితే పుచ్చుకుని వలుసుకు దొంగల మీద పడ్డాడు శంఖంలింగం, వూళ్లో యెరిగి పోతాడు మళ్లీ, పురాణంలో హూచుంటే చారలపర్వతంలా కనపడతా రయ్యవార్లం గారు, పాలికాపు తిరగబడితే పనిమనిషి ఆడ్డుకోవలిసివచ్చింది"

"నిజమే కాని—"

"మనిమయి పుట్టాక చేరుండిపోవాలి; గాని చావుకిన్ని చావులున్నాయా అత్తా?"

"నిజమే కాని—"

"కానయితే, నన్నూ కొడుకునీ కూడా "గొందరపడకం" డని నాలుగుమాట్లు మంద లించాడు చెంచయ్యన్నయ్య. కాళ్లావేళ్లా పడి నాచిట్టితండ్రి "వెళ్లిపోతానమ్మా, దీవించి పంపవమ్మా" అన్నమాటే కాని, అన్నయ్యమాట వినపడలేదు నాపు"

"నిజమే కాని—"

"పోలీసుచేమం వేసుకుని నాపెనిమిటి వెళుతూ వుంటే కనపడ్డంత సేపూ బొమ్మ నయి చూసిందాన్ని నేను. మళ్లీ యిన్నాళ్లకి, అంతకంటే వెడ్డపనికోసం, నాకొడుకు మిలి టరీచేమం వేసుకుంటే—"

"పొంగిపోయావు నువ్వు"

"నాకేం పొంగిపోకాం? నాకండలూ కండిగా నాకొడుకూ? శరీరంలో పొకపోటి కండ కోసుపుమా, మరోపోటి కండకి మరోసుపుమా వుంటుందా? నా కొడు సరికొడు, నే నురికించాను. తెలగాపులంలో పుట్టి—"

"కాకేం?" అంది నారమ్మ, పులుమాట చెనినిబడ్డెపస్తుటి కొడ్రిస్తురాలై; కాని వెం బనే మళ్లీ ఆలోచనలో పడింది.

"అన్నావుగదా?"అంటూ అంతకి నుండే అందుకుంది గోవిందమ్మ.

"ప్రయాణం అయినప్పుడు పీపు తట్టి ధైర్యం చెప్పగొడుతూ నాపెనిమిటీ, శరసు ముద్దాడి ధైర్యం కొబుతూ మాబాబూ నా కొడుకుని జీవించినట్టు తోచింది నాకు. ఆపళంగా—నువ్వేమన్నా సరే—వూరిబయ టిదాకొనాత్రమే సాగనంపి వచ్చేద్దా మనుకున్నదాన్ని, కూడా రాజమం హేంద్రం వెళ్లి రెయిలెక్కించేశా నత్తా"

నారమ్మ జబ్బలు పట్టుకుని వూపుతూ, పుంచిపని చేసినప్పుడు కలిగే ఆత్మతృప్తి కళ్లల్లో కనబరుస్తూ, పుత్సాహోల్బణంతో అంతకంతకు స్వరం పెచ్చించుకుంటూ యిలా అంది గోవిందమ్మ.

"మంచిపనే చేశా" వంది నారమ్మ.

అంటూనే మళ్లీ, అలాగా యిలాగా చూసింది.

ఆమాపులు వీథిలోకూడా పడ్డాయి.

లిండె బుజాన పిల్లాడ్ని వేసుకుని, వయ్యా రంగా వెరువుకి వెడుతోం దొక యువతి.

వెంటనే "దారి దొరికిం" దన్నట్టు సోత్సాహ అయి, గోవిందమ్మ కేసి చూస్తూ నొక్కమాటు వీథికేసి కన్నుగీటి "విన్నా వా?" అనకిగింది నారమ్మ మెల్లిగా.

చకిత అయి "యేమి ట్రత్తా?" అనడుగు తూ అలా చూసింది గోవిందమ్మ; కాని అప్పటి కప్పుడే ఆయువతి దృష్టిపథం దాటి పోగా, దేవుడెల్లి, ద్వారబంధం కమ్ములు పట్టుపునని మురుకి వంకి చూసి "తిరపతమ్మ కొమ్మా?" అనడుగుతూ మళ్లీ వచ్చి కూచుం దామె.

"అవు" నంది నారమ్మ.

"అయిజే, యేమిబత్తాడే?" అని ప్రశ్నిం చింది గోవిందమ్మ, ఆత్రంగా.

చిరునవ్వే నవ్వి, తల పంకించి, గంభీ రంగా చూస్తూ పూరుకుంది నారమ్మ.

అది పుచ్చోగం కలిగించగా, మొగంమీద మొగం పెట్టి "చెప్పవూ?" అని మెల్లిగానే అడుగుతూ, మురింత దగ్గరసా జరిగింది గో విందమ్మ.

మళ్లీనొకమా టబాగా మాసి ఆ పుచ్చోగం మునింత రెచ్చగొట్టింది నారమ్మ.

అది మాసి, నారమ్మ చెప్పకుండా రెం డుసార్లు లని చూస్తోం దని అనుమానపడి "అంతా చెప్పాలి. చెనితే గాని దొప్పకో ను. కాపుకపోతే నన్ను చంపుకుతిన్నట్లే" అంటూ బుజాలు, పట్టుకొని ఆమెని సుంజే పింది గోవిందమ్మ.

దానిమీద తప్పనిసరి అయినట్టు"బక్కమ్మ గొడవలు మన కెందుగ్గానీ—అయినా! నీకు మాత్రం చెప్పేస్తాను గానీ—బాబోయ్ ఇక్కడ్జే?" అంటూ భయం నటించింది నారమ్మ.

దేవత ప్రత్యక్ష మయి "వరం కోరుకో" మన్నట్టయిం దది గోవిందమ్మకి.

వెంటనే లేచి వెళ్లి విధిలేలుపు వేసేసి "పెర్టట్లోకి పోదాం రా" అంటూ లెక్క పట్టుకుని నారమ్మని లేవదీసిం దామె.

సంతానము తప్పక కలుగును

మందుఖరీదు రూ. 3 లు మా త్ర మే



వివాహం ఐన తర్వాత చాలాకాలంవరకు బిడ్డలు కలుగని స్త్రీలు మా మందును వరసగా వీడు రాత్రులు పుచ్చుకొన్న సంతాన వతులగుదురు. 7 రోజులు భర్తసంబంధం లేకుండ మా "ప్రెగ్నాల్" వాడవలెను. 8-వ రాత్రినుండి నియమము అక్కరలేదు. ఆమె గర్భవతి యగును. యీ మందు వేలమంది స్త్రీలకు సంతాన భిక్ష పెట్టింది.

ఒక "ప్రెగ్‌నాల్" సీసాలో యేడుమోతాదు లుండును.

వెల రూ. 2/8/- పోస్టేజి రు. 0—9—0 వేరు.

ఆర్డర్లను యీ దిగువ ఆడ్రసుకు పంపుకోండి:—

లేడీ డాక్టర్, జెనానా దవాఖానా,

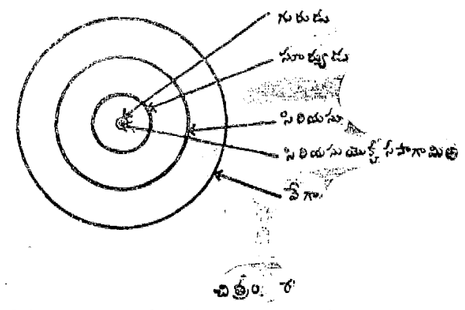
సి. డి. టి. పో. బా. 34, ఢిల్లీ.

LADY DOCTOR, ZENANA DAWA KHANA,

C. D. T. Post Box 34, DELHI.

అంటారిస్

(3వ పేజీ తరువాయి)



చిత్రం. 8

M. జాతి తారలు సాపేక్షంగా స్వల్పతాపక్రమం గలని. కాబట్టి వాటి ప్రొజ్వల్యం స్వల్పమే. అట్టి సందర్భంలో ఒక M జాతితార మహోజ్జ్వలంగా నుంచే, దాని ప్రొజ్వల్యాన్ని ఘనపరిమాణంచేత సంపాదించిన దమునొని దాని నొక బృహత్తారగా పరిగణించాలి.

మహోజ్జ్వలతారల వ్యాసము(diameter) లు అనేక విధాలుగా కనుగొన్నారు. నక్షత్ర వ్యాసాలకు అవసాతంలో నున్న పొడవు లను వ్యాసంగా తీసికొని నక్షత్రాలను 3,8 చిత్రాలలో నిరూపించడ పయింది. తారా లోకంలో బృహత్తమతార ఆంటారిస్. దాని వ్యాసం సుమారు 40 కోట్ల మైళ్లు; సూర్యనొళ్యాసాని 400 రెట్లు. ఆంటారిస్ యొక్క వ్యాసము భూమిని తొక్కియొక్క వ్యాసంకన్న అధికమే! ఆర్డ్రి యొక్క వ్యాసం భూకక్ష్యయొక్క వ్యాసంకన్న ఎక్కువ. అనగా, మన సౌరమండలములో సూర్యుణ్ణిస్థానే ఆంటారిస్

నవల] [శ్రీ శ్రీపాద సుబ్రహ్మణ్యశాస్త్రి

ఉత్తరాయణం

13

"చిన్నపిల్లల నోట నువ్వుగింజ నానదు. కష్టసుఖాలు మీకేం తెలుసూ? పాలకంటే యెక్కువగా పొంగిపోతూ వుంటుంది మీ రక్తం. ఊబలాటమే కాని నిదానంవుండదు మీకు. ఒక్కొక్కమాట కొంపలు ముంచే స్తుంది. ఉరికి పూరంతా చిమ్మచీకట్లే కమ్మే మాటలు కూడా చాకులేరు నీరయసు పిల్లలు."

ఇలా అంటూ మెల్లిగా ఆడుగువేసింది నారమ్మ.

మాట కూడా తాపీగానే ఆడిం దామె.

అయినే, నారమ్మ కన్నెం బిగించినకొద్దీ గోవిందమ్మ కోపేగం యెక్కువయింది.

"నాసంగతి యెరిగివుండిన్నీ అలా అంటావా అత్తా? ఏ రహస్యం అయినా నేను బయట పెట్టనెం—"

గోవిందమ్మ మాట పూర్తి కాకుండానే అందుకుని, "యెరగనమ్మా యెరగను. అం చేతనే కాబూ తిరుపతెమ్మ మాట నీద్దర తెచ్చానూ? గంటమ్మ, వాంచారమ్మ, ఆండాళమ్మ, తిరుమలమ్మ, గోపమ్మ, రామసుబ్బమ్మ, చెల్లమ్మ, తోయారమ్మ—ఇలాగ యెంతోమంది నీవయసువాళ్లే నన్నెస్తూ కనిపెట్టుకుని వుంటారుగదా, వాళ్లదగ్గిర తెచ్చానూ మరి? వద్దమ్మా వద్దు" అంటూ మూతి బిడాయించుకుంది నారమ్మ.

ఈమాటలో ఆటూ యిటూ కూడా అర్థం స్ఫురించగా, వడుస్తూ నడుస్తూ వున్న నారమ్మని గభీ మని ఆపేసి "నాకు మాత్రం చెప్పాలి. లేకపోతే— ఏమనుకున్నావోనమ్మే!" అంటూ గోవిందమ్మ బుంగమూతి పెట్టుకుంది.

నారమ్మ చిరునవ్వు నవ్వుకుంది.

ఇద్దరూ రావుపూరి చెట్టుసిండికి చేరుకున్నారు.

నారమ్మ నక్కడ నుంచొబెట్టి, గబగబా వెళ్లి, కవాచీమంచం తెచ్చి వాల్చింది గోవిందమ్మ.

ముంగు నారమ్మ తీగా కూచొగా, ఆమె వొళ్లో కూచున్నంతే యిరుగ్గా కూచుని "మరి చెప్పు" అంటూ ఆత్రంగా చూసింది గోవిందమ్మ.

జ్ఞాపకం చేసుకుంటున్నట్టు, ముందు, పక్కకి చూసింది నారమ్మ.

తరవాత తిరపతెమ్మ ఆసాగ్యారా లని స్ఫురించేటట్టు అలాగే చూస్తూ తిల పంకించుకుంది.

చివరకి, సాహసించి నెప్పేస్తున్నట్టు చుర్రుగా మూస్తూ చెయ్యి చాపింది.

మాట్లాడకుండా ఆచేతిలో చెయ్యివేసింది గోవిందమ్మ.

'నీకు చెప్పడం అంటే కర్రపెట్టెలో వున్న వస్తువు యిప్పెట్టిలో పెట్టినట్టే, నాకు లెఖసు. అయినా, మనసులోనే—"

ఆర్ద్రో క్లిళ్లోనే చుక్కలాంటి వేలు సుకుంది గోవిందమ్మ.

"మనలో మనం చెప్పుకోవచ్చు; గాని దాని బతుకెంతకు పాపం చెప్యాలే?"

"కాదుటమ్మా?"

"ఒక్కపిల్లని కన్నా చిన్నవే కాబూ పాపం? రమారమీ ముప్ఫయ్యేళ్లు—"

"అంతే అంతే"

"ఇంతకీ వయస్సు, వయ సూరుకోనిస్తుందా? అనభవిస్తూ అనభవిస్తూ వుండగా బోర్లదోశాడు భగవంతుడు. లెట్టుకోలేక పోయింది"

గోవిందమ్మ కాత్రం యెక్కువయింది; కాని మాట తిరగలేదు. మాటలు కుతికెసి పోయాయి.

ఆది గ్రహించి, నారమ్మ, గోవిందమ్మ మెడచుట్టూ వేసిన చేతిని నొక్కుకుని "మా అంజమ్మక్కపు కొడుకు సెరగట్రా?" అనడిగింది.

"ఎరక్కేం?" అంది గోవిందమ్మ

"ఎవరు?"

"తిమ్మన్న కాబట్రా?"

"వాడికోసం అటమటించిపోతోంది తిరపతమ్మ"

ఇంతమాత్రమే నెప్పి "యింగులోవిశేషం యేమీ లేదన్న ట్టుదాసీనంగా చూస్తూ వూరుకుంది నారమ్మ; కాని ఆమె చూపులు గోవిందమ్మ మొగం అంతా అటుపుపన్నాయి.

"ఆ" అంటూ నిష్ఠూర అయిపోయింది గోవిందమ్మ

నెమిలికూతిని మించివుం దా పలుపుబ్బి. నైపరిత్యం తెటస్థించినస్వను కలిగే స్థిత్థి వాచ్యార్థాలూ, ప్రియమైన వస్తువు నెయ్యి జారిపోయినప్పుడు కలిగే ఆర్తి ఆందోళనా సమంగా స్ఫురించా యాకేకలో.

ఇది విని స్తిమితపడి తిలపంకించుకుంది నారమ్మ.

ఆప్పటికి మాట తిర్గిగా "ఏమిటే? ఏమిటమ్మా అత్తా! నెప్పవూ?" అనడుగుతూ చంటిపిల్లలాగ నారమ్మని కుదిపే సింది గోవిందమ్మ.

దీనికి సమాధానం రాకుండానే "తిమ్మన్న ఒప్పుకున్నాడా?" అనికూడా అడిగేసిం దామె.

ఇది చూసి మరీ స్తిమితపడింది నారమ్మ. గోవిందమ్మ హృదయపేటికలో పడిల పడి వుంచుకున్న వస్తువును వేర్పుగా లాగేట్టు మెరిసిపోయాయి ఆమె చూపులు.

ఇదేమీ గుర్తించుకోక, ఆస, లనుమానించే అనుమానించక "నెప్పవూ? చూశానూ? నీమమ్మా అత్తా! చెప్పవూ?" అంటూ మళ్లీ తొండలు విడిపించింది గోవిందమ్మ.

దానివాద "యెలా పొప్పకుంటాడే వాడూ?" అని యెదురుడిగించి నారమ్మ.

గోవిందమ్మ యెంతే ఆత్రంగా అడిగిందో అంత కంటే తాపీగానూ అడిగింది నారమ్మ.

దాంతో, వివరాల మాట యేమియినా, కావలసినసంగతి తెలిసిపోయినందుకు స్తిమిత పడి "అమ్మిశ్శాళ్యా" అనుకున్నట్టు పూపిరి తీసుకుని తేలికపడింది గోవిందమ్మ.

ఇదికూడా గమనించి "కావలసిందే పెంకి లంజెకి" అని తల తాటించుకుంటూ దురు సుగా పలికి, మళ్లీ అంగుకుంది నారమ్మ.

"మా తిమ్మన్న పరాయి ఆడదాన్ని కోరడం తప్పే అనుకో, చాలామాట్లు నేను కూడలూ కోశా వనుకో—"

ఇంత అని వొక్కమాటాగింది నారమ్మ.

గోవిందమ్మ పులుమా పులుమా చూసింది.

"కూకలెయ్యడం యెంగుకూ?" అని అపనంపై స్తి కనబడుస్తున్న ట్టున్నా యా చూపులు.

"అయినా, వాడివర్గిర వొక మనుషుణం వుంచే కోడలా!.....విన్నావా?"

"వింటున్నా" నంది గోవిందమ్మ.

"మంచయినా చెడ్డయినా చాటున చెప్పుకోవాలి. నీమంటావ్?"

"అవు" నంది గోవిందమ్మ, తోరగా చెప్పమన్నట్టు చూస్తూ.

"ఇక ఆసుషుణం డ్రేమి టంటావా? ఎర రిూదేనా తన కళ్లు పడితే—కన్నె లేకపోతే కలియుగమే లేదనుకో. కంటి రోపమే అందచందాలు పెట్టా డనకో. భగవంతుడు".

ఇలా అని, నారమ్మ "అవునా కాదా?" అన్నట్టు చూడిగా "కళ్లకోపం అందచం దాలూ, నాలుక కోపం గుచులూ, నెవుల కోపం ప్రియ మైన మాటలూ పాటలూ, ముక్కుకోపం పరిమళమూనూ, కాకేం?" అని ముడలకించింది గోవిందమ్మ.

"అవునే ఆడదానికోసం మొగాడు. మరి మొగాడికోసం?"

"ఆడది"

"అదిగదీ మాట. అటూ కాక వొక్క ముక్తి కోసమే యిప్పట్లు కొ యిబతుకూ ఆయితే యిన్ని భేదాలూ యిన్ని రకాలూ—"

"వాడికోసం అటమటించిపోతోంది తిరపతమ్మ"

ఇంతమాత్రమే నెప్పి "యింగులోవిశేషం యేమీ లేదన్న ట్టుదాసీనంగా చూస్తూ వూరుకుంది నారమ్మ; కాని ఆమె చూపులు గోవిందమ్మ మొగం అంతా అటుపుపన్నాయి.

"ఆ" అంటూ నిష్ఠూర అయిపోయింది గోవిందమ్మ

నెమిలికూతిని మించివుం దా పలుపుబ్బి. నైపరిత్యం తెటస్థించినస్వను కలిగే స్థిత్థి వాచ్యార్థాలూ, ప్రియమైన వస్తువు నెయ్యి జారిపోయినప్పుడు కలిగే ఆర్తి ఆందోళనా సమంగా స్ఫురించా యాకేకలో.

ఇది విని స్తిమితపడి తిలపంకించుకుంది నారమ్మ.

ఆప్పటికి మాట తిర్గిగా "ఏమిటే? ఏమిటమ్మా అత్తా! నెప్పవూ?" అనడుగుతూ చంటిపిల్లలాగ నారమ్మని కుదిపే సింది గోవిందమ్మ.

దీనికి సమాధానం రాకుండానే "తిమ్మన్న ఒప్పుకున్నాడా?" అనికూడా అడిగేసిం దామె.

ఇది చూసి మరీ స్తిమితపడింది నారమ్మ. గోవిందమ్మ హృదయపేటికలో పడిల పడి వుంచుకున్న వస్తువును వేర్పుగా లాగేట్టు మెరిసిపోయాయి ఆమె చూపులు.

ఇదేమీ గుర్తించుకోక, ఆస, లనుమానించే అనుమానించక "నెప్పవూ? చూశానూ? నీమమ్మా అత్తా! చెప్పవూ?" అంటూ మళ్లీ తొండలు విడిపించింది గోవిందమ్మ.

దానివాద "యెలా పొప్పకుంటాడే వాడూ?" అని యెదురుడిగించి నారమ్మ.

గోవిందమ్మ యెంతే ఆత్రంగా అడిగిందో అంత కంటే తాపీగానూ అడిగింది నారమ్మ.

దాంతో, వివరాల మాట యేమియినా, కావలసినసంగతి తెలిసిపోయినందుకు స్తిమిత పడి "అమ్మిశ్శాళ్యా" అనుకున్నట్టు పూపిరి తీసుకుని తేలికపడింది గోవిందమ్మ.

ఇదికూడా గమనించి "కావలసిందే పెంకి లంజెకి" అని తల తాటించుకుంటూ దురు సుగా పలికి, మళ్లీ అంగుకుంది నారమ్మ.

"మా తిమ్మన్న పరాయి ఆడదాన్ని కోరడం తప్పే అనుకో, చాలామాట్లు నేను కూడలూ కోశా వనుకో—"

ఇంత అని వొక్కమాటాగింది నారమ్మ.

గోవిందమ్మ పులుమా పులుమా చూసింది.

"కూకలెయ్యడం యెంగుకూ?" అని అపనంపై స్తి కనబడుస్తున్న ట్టున్నా యా చూపులు.

"అయినా, వాడివర్గిర వొక మనుషుణం వుంచే కోడలా!.....విన్నావా?"

"వింటున్నా" నంది గోవిందమ్మ.

"మంచయినా చెడ్డయినా చాటున చెప్పుకోవాలి. నీమంటావ్?"

"అవు" నంది గోవిందమ్మ, తోరగా చెప్పమన్నట్టు చూస్తూ.

"ఇక ఆసుషుణం డ్రేమి టంటావా? ఎర రిూదేనా తన కళ్లు పడితే—కన్నె లేకపోతే కలియుగమే లేదనుకో. కంటి రోపమే అందచందాలు పెట్టా డనకో. భగవంతుడు".

ఇలా అని, నారమ్మ "అవునా కాదా?" అన్నట్టు చూడిగా "కళ్లకోపం అందచం దాలూ, నాలుక కోపం గుచులూ, నెవుల కోపం ప్రియ మైన మాటలూ పాటలూ, ముక్కుకోపం పరిమళమూనూ, కాకేం?" అని ముడలకించింది గోవిందమ్మ.

"అవునే ఆడదానికోసం మొగాడు. మరి మొగాడికోసం?"

"ఆడది"

"అదిగదీ మాట. అటూ కాక వొక్క ముక్తి కోసమే యిప్పట్లు కొ యిబతుకూ ఆయితే యిన్ని భేదాలూ యిన్ని రకాలూ—"

తేటతెల్లాలు

సహకారం వుండితీరాలి

బ్రహ్మాండమైన వ్యవసాయం బాంబులవల్ల కాదనసూ మైన మామూలు రాజకీయపు మాగ్బుబు రాబోయేసమయంలో బ్రిటిష్‌ప్రభుత్వం మన దేశానికి వచ్చింది. మహాశయులారా! రాబలసిన మాగ్బుల్లో కొన్నింటిని తీసుకొచ్చింది. అంతమాత్రమే బ్రిటిష్‌ప్రభుత్వం మనదేశంలో నిలవటానికి నీడ దొరికింది. అంతేకాని, బ్రిటిష్ ప్రభుత్వంవల్లకాని, మిత్రజాఫర్ చేసిన మోసం వల్లకాని, వారన్ హేస్టింగ్స్‌చేసిన తంత్రం వల్ల కాని, డల్ హౌసీసీన్ను విశ్వాసం వల్లకాని యిది జరగలేదు. ఇదే సరైన కారణాలైతే, ఆసేతుహిమాచలం వ్యాపించి వున్న ఇంత పెద్దదేశం, కొన్నివేల మైళ్లకి సూరంనుంచి వచ్చిన కొలదిమంది ఇంగ్లీషు వర్తకులకు ఎలా స్వాధీనమైంది? సామాజిక ఆసాక్యారంలేకుండా, యింతకాలం యెంత బలవత్తరమైన ప్రభుత్వమైనా యెలా నిలుస్తుంది? ఇండియాలో పాతుకుపోయి బ్రిటిష్‌ప్రభుత్వం ఇంతకాలం నిల్చిందంటే, ప్రజాబాహుళ్యంలోని ఒక పెద్దశాఖా, బ్రిటిష్‌ప్రభుత్వానికి సహకారం వుండితీరాలి.

—యం. యస్. రాయ్.

* * *

ఆస్తి

వ్యక్తులకు మమకారము కలిగేన్నా ఉండుటనలన ఆస్తిభావము కల్గును. నరునికి మానత్వ మేర్పడుటకు చాలపూర్వ మే నరుల పూర్వీకమను మర్కట మాస్తిదారుగా నండెను. మృగములు ఆస్తిహక్కుకై పోరును. ఫనకమున కెముకయు, ఆకుఫలికి నుపాయము, గుప్పుకి తన మందయు ఇని స్పష్ట ముగ ఆస్తియే.

—హెచ్. జి. వెల్సు.

వెర్రివాడు

"కోరికలు తీర్చుకోలేక, లోపల్లోపల కుమిలి చచ్చేవాళ్లకి ముష్టెమి టత్తా మొస్తే?"

"నాతిల్లి నాతల్లి" అంటూ గోవిందమ్మ కణతలినిండా ముంకు మెటికలు విరిచింది నారమ్మ.

తరవాత "అంతా తెలుసుననమ్మా నీకు. కనక, అంద మైన ఆడదాన్ని చూస్తే మొగాడి కళ్లేనా యేమిటి మిసమిస లాడడం? సాగమైన మొగాణ్ణి చూస్తే ఆడదాని కళ్లు మాత్రం కలకల్లాడవూ?" అనడిగింది నారమ్మ.

వైకి స్థిరపడి, లోపలమాత్రం సంతోష పడి "కలకల్లాడకేం?" అంది గోవిందమ్మ.

"అవునుగదా? ఇక ఆసుషుణం యేమి బంటావు నువ్వు"

"అదే అన్నే"

"ఎవర్తియినా తన కళ్లు పడితే ఆపశ్యంగా తొందరపడకు, అవతలి మనిషి కళ్లు రుసురుస లాడాయా మిసమిస లాడా యూ అని యాసుషుంటాడు నావెర్రితెంబ్రి"

తన సంగతి జ్ఞాపకం చేసుకుంటూ "ఓలాగా?" అంది గోవిందమ్మ, యేమీ యెరగనట్టు.

"యుగయుగాలాడాయా, మరి దానికేసి చూడకు, చూడకుంగాక చూడకు"

ఇలా అని చేతు లాపుకుంటూ మూతి బిడాయించుకుంది నారమ్మ.

మనసులో "అవు నెరుసుసు" నుకుని, పైకి మాత్రం "ఊహూ" అంది గోవిందమ్మ

"మిసమిసలాడినా తొందరపడ డమ్మా వాకు. అవతలి మనిషి మరో ఆడుగు ముంగుకి వెయ్యాలి"

ఇలా అని, తిమ్మన్నమీద మాత్రి వాత్సల్యం అంతా గుమ్మరించేసింది నారమ్మ.

"మరి తిరపతమ్మ అటమటించిపోతోం దన్నావు?" అని ప్రశ్నించింది గోవిందమ్మ జంకుతూ జంకుతూ.

"నిజమే బగులు చూపులు చూసీ చూసీ తొక్కోక ముందుకే అడుగువేసిం దంట అది"

ఇ తవరకూ సాదరంగానే చెప్పి, తర వాత గబ్బు పటపట్టాడిస్తూ "కావాలి లంజెకి" అని గభీ మని ఆ గ్గయిపోయింది నారమ్మ.

వెర్రివాడు

ఎలిజబెత్తురాణి వర్తకపుపట్టానిచ్చిన వ్యక్తికి? ఇకానాక 'డ్రెమ్మర్లీడుల పంఘము' నకు (Society of Adventurers). ఇదియే "యూస్టిండియా కంపెనీ" యయ్యాను. ఈకం పెనీడైరెక్టరులందరు సమాజేశమై "పెద్దను మనుష్యులను అనగ సంపన్నకృషీవలను (Gentlemen) ఎవరిని మనకంపెనీలో నేర్చుకొనరాదు" అని తీర్మానము చేసుకొనిరి. "మా రకము మనుష్యులతోనే మమ్ము లను వ్యాపారము చేసుకోనివ్వండి" అని ప్రార్థించిరి! "ధనవనగ సంపన్నగృహస్థులు గనకయీ యాకంపెనీలో చేరినారంటే, యిం గుల్లో చేరియున్న డ్రెమ్మర్లీడులందరు తమ పెట్టుబడిజబ్బును తీసికొని లేచిపోగుగు" అని పీరరిరి.

మేజర్ బి. డి. బౌసు.

* * *

అపక్వభావాలు

ఆయన [గోఖలేగారు] యేదియైనను న్యాయదలచినపుడు ఇటు ఆటు తిరుగుచు యోచించు అలవాటు ఆయనకు కలదు. ఆయన ఒకచిన్నఉత్తరము వ్రాయవలసి వచ్చెను. అది త్వరలో పూర్తిచేయవని నేను తలచితిని. అట్లు కాలేదు. నేను దానిని గురించి పరిహాసము చేయగా ఆయన నా కొక చిన్నతీతి బోధచేసెను. "నాకేచిత్తపద్ధతులను నీవెరుగవు. ఎంత స్వల్ప మైనపనినైనను త్వరపడి నేను చేయను. దాని గూర్చి ఆలోచించెదను. ప్రధానభావ మును విచారించెదను. విషయమునకు తగిన భావమునుగూర్చి పిమ్మట మనసము చేసెదను. అంతట వ్రాయమొదలిడెదను. అందరును నావలే చేసిన యెడల యెంత హెచ్చుకాలము పొదుపుగా మిగులును? ఇప్పుడు మన జాతిని ముంచివేయ నుంకించెడి అపక్వమైన అభిప్రాయము లను మంచుబండలనుండి ఆ జాతికాపాడబడును."

—మహాత్మాగాంధీ.

* * *

సమయస్ఫూర్తి

రాయలు కళింగదేశవిజయోత్సాహముతో దండెత్తిపోవుచు బెజవాడలో విడిసి హరిహర పరోపవాసవ్రతమును కృష్ణాతీరమున నున్న శ్రీకాకుళపణ్యక్షేత్రమునందు గావించుటకై పెద్దసాని విస్వత్కవులతో నరిగెను. ఆప్పు డే అక్కడ వెలసియున్న యూగాగ్రవాయ స్వామి కృష్ణరాయలస్వప్నమున నాముక్త మాల్యద రచింప నాదేశించిన ట్లాముక్త మాల్యదయందు చెప్పబడియున్నది అక్కడి నేకాదశివాడు పండితమండలితోడ బుణ్య కథా గోష్ఠి పలుపుచో కృష్ణరాయలు దాశరగ్గు లెక్కవవారా? పాండవు లెక్కువవారా? యని ప్రశ్నించెనట. పెద్దవారులు తెనుగు దోచిరతిని బలుదెఱుసులు జెప్పరట దాశరగ్గులు ఈక్షణంశమున జన్మించినవాడ గావున వారి కమానుషశక్తులను లోకోత్తర యోగ్యతేయను గల్గుట చింతకొను. పాండవులయెడ నీశ్వరాంశములేదు. అట్లయియు శక్తులయందును యోగ్యతయందును దాశరగ్గులతో సాటివచ్చిరి. కావున నా భాండవులే యెక్కువవారని తమ యాశయమును రాయలు బయటపడ పెల్లడించెనట! అది విని రాయల ప్రక్కను జామరము విసరుచున్న చాకలి యొక్కడు కేలుమోడ్చి "దేవరజన్మాంశరమున నున్నను బాండవులనీంది యభిమానమును మానలే" దనెనట! రాయ లత్యాందము సెంది యూచాకలివాని నేది కావలయునో కోరుకొమ్మనెనట! వాడు దేవరకోట యేలవని కోరికకలవనెట! అప్పుడే యక్కడి వానికి దేవరకోటసీమ నేలుకొమ్మని యనుజ్ఞ నొసగెనట; నేడా దేవరకోటసీమను గమ్మ జమీందారులు పాలించుచున్నారు. కాని నేటివఱకును నాసంస్థానమునం జాకలిచే బల్లకి మోయింపపండుబయు సీలు మొహర్లు వాని యొద్దనే యుంచుటయు నాచారముగా వచ్చుచుండె నందురు.

—వేటూరి ప్రభాకరశాస్త్రి.

* * *

పా-పం

నన్ను ఇండియాకు చక్రవర్తిగా చేస్తే నేను బ్రాహ్మ్యసరులను డైరెక్టరులనుగా వుండనీయను. డైరెక్టరులను ఆస్థగులగా నిషేధిస్తాను.

—చంద్రమోహన్.

కథలు - గాథలు

శ్రీ దిగవల్లి వేంకట శివరావు

కొడుకులకు మరణదండన విధించిన రాజులు

1. మాధవవర్మ

పండ్రెండవశతాబ్దమునందు వేంగీదేశాధీశ్వ రునకు సామంతుడుగా నుండిన మహామండి లేశ్వర పల్లకీత భూపాలుడు. బెజవాడ మల్లేశ్వరస్వామివారి గుడిలయములో నొక తొలిపలకమీద చెక్కించిన శాసనములో సుదాహరింపబడిన వాగ్గలో శాలివాహన 117 వ సంవత్సరప్రాంతమున నొక మాధవ వర్మయను రాజు కలడనియు అతని కుమా రుడు చింతగింజలను నమ్ముకొని పొట్టపోసి కొనెడి యొక స్త్రీబిడ్డను సంహరించినందున రాజు విచారించి తనకొడుకుమీద నేరము బుజువైనందున న్యాయపక్షముసే పూని కొడుకునకు మరిశిక్షవిధించెననియు అందు పైని మల్లేశ్వరస్వామి యాతని న్యాయబుద్ధికి సంతోషించి యాతనిపై సువర్ణవర్ష మును గురిపించి యాతని పుత్రుని బీదరాలగు నా స్త్రీయొక్కపుత్రుని మరల సజీవుల గావించెననియు మల్లేశ్వరుడు మాధవవర్మయొక్క కీర్తిని భూమిపై స్థాపితముజేసెననియు నీ మొదలుగా గల విషయములు పేర్కొనబడి నవి. ఈకథలో కొంతకల్పితమేమండినను మాధవ వర్మ మాత్రము కల్పితపురుషుడు గాడు. అతని ఖ్యాతి యప్పటికే ప్రఖ్యాతమై యున్నది.

2. మయూర్తిదుకూలీఖాన్

ఇతడొక బీదబ్రాహ్మణునికొడుకు. ఇతని చిన్నతనంలో హాజీఫూఫియా అనే ఒక పారశీకవర్తకుడు బానిసగాకొని తురక మతంలోకలిపి ఇస్పహాను తీసుకునిపెల్లి తన పిల్లలతోపాటు చదువుచెప్పించాడు. మహ మ్మదు హాదీ అని పేరుపెట్టాడు. ఆవర్త కుడు చనిపోయినతరవాత అతనివారసు లితనికి స్వేచ్ఛ యిచ్చారు. అంతట ఇతడు బీరారులో మొగలాయి (రెవిన్యూఅధికారి) దివానుగా హాజీఅబ్దుల్లాగారిదగ్గర ఒక చిన్న ఉద్యోగంలోచేరి లెక్కలలోనూ వ్యవహార నిర్వహణంలోనూ గొప్ప తెలివితేటలు చూపినందుచ్చ కొన్నియేళ్లలో మొగలాయి చక్రవర్తియైన ఔరంగజేబు ఇతని హైదరా బాదు దివానుగా నియమించాడు. తరవాత 1701 లో వంగరాష్ట్రానికి దివానుగా నియమించాడు. ఇతడు ఆరాష్ట్రం ఆదాయాన్ని వృద్ధిచేశాడు. అంతట క్రీ. శ. 1703 లో వంగరాష్ట్రానికి నవాబుజాజీ అనే రాజ్య పరిపాలకుడై ఇరవైరెండేళ్లు అతిసమర్థతతో పరిపాలించి 1725 లో చనిపోయాడు. ఇతడు న్యాయపరిపాలన స్వయంగా చేసే వాడు. వానికి రెండుపార్శ్వ స్వయంగా రాజధర్మాలో న్యాయవిచారణచేసి నిష్పక్ష పాతమైన తీర్పునిచ్చేవాడు. ఆసందర్భంలో తనకొడుకుకే మరణశిక్ష విధించాడు.

3. లూషియస్ జూనియస్ బ్రూటస్

రోము రాజ్యంలో రుమ్మరి పాలనచేసిన టార్క్విను రాజపుటుం బాన్ని పదభ్రష్టులుగాచేసి వారిని పారదో లిన తరవాత నగరప్రజాస్వామికం క్రీస్తుపూర్వం 509 వ సంవత్సరంలో బ్రూటస్‌ను కాన్సులు అనే ప్రజాపరిపాలకులిగా యెన్నుకున్నారు. తరవాత ఆరాజకుటుంబాన్ని మళ్లీ ఎలాగనైనా తిప్పుదామికి యెక్కించాలని ప్రబ్రజరిగింది. ఆఫుట్లలో ఈబ్రూటస్ కొమార్లు ఇద్దరూ పాల్గొన్నట్లు బుజువు అయింది. అంతట బ్రూటస్ ఏమాత్రమూ చలించకుండా వాళ్లకు మరణదండన విధించాడు.

కొత్త ప్రచురణలు

ఆంధ్రసర్వస్వము*

శ్రీ డాక్టర్ నేలటూరి వెంకటరమణయ్య

[రీడర్ ఇన్ ఇండియన్ హిస్టరీ, మెడ్రాస్ యూనివర్సిటీ]

శ్రీమాగంటి బాపినీడుగారి సంపాదకత్వమున శ్రీమిడుతు సీతాపతిగారు, ఉన్నవ లక్ష్మీనారాయణగారు, పింగళి లక్ష్మీకాంతము గారు, పుట్టపర్తి శ్రీనివాసాచార్యులుగారు ముదలైనవారి తోడ్పాటున, శ్రీ కట్టమంచి రామలింగారెడ్డిగారి ముఖబంధముతో నీ గ్రంథము వెలువడినది.

సర్వంకషము

ఆంధ్రులచరిత్రలో ఎన్సైక్లోపీడియా యను మహాపర్వస్వ్రగంథము పలుమార్లు ముద్రింపబడియుండుటచేతను, మనదేశభాష లలో నిట్టి పర్వస్వ్రములకు ఆవశ్యకత యుండుటచేతను, కన్నడాదిభాషలలో నొన్ని వచ్చియే యుండుటచేతను, ఆంధ్ర విజ్ఞాన సర్వస్వము చాల గొప్ప ప్రయత్నమును చిరకాలసాధ్యము నగుటంబట్టియు, ఇంకను నిర్మాణమంజే యున్నందునను తెనుగున నీ చిన్ని సర్వస్వమునకు తావు కలదనియు, 'ఎందు కీ గ్రంథము' అను ప్రశ్నకు స్థలమే లేదనియు సంపాదకులు సెలవిచ్చినారు. కొలదిపాటి ఆశయములతో ఈచిన్ని గ్రంథ మును ప్రకటింపనుద్దేశించి వీరు ఈగ్రంథ మును తయారుచేసినారు. 'ఇందు ఆంధ్రులను గుఱించి అన్ని విషయములును గలవు' అని వ్రాసి ఇది సర్వంకషమైన పుస్తక మను నభిప్రాయమును వెలిబుచ్చిరి.

ఇయ్యది డబిల్ క్రౌన్ 1×8 సైజులో 600 పుటల గ్రంథము.

ఎన్సైక్లోపీడియా యనునది విషయము లపై (శబ్దములపై కాదు) అకారాది నిఘంటువు. అట్లే పెక్కులు ప్రకటింపబడినవి. ఈ సర్వస్వము అకారాది కాదు. పోనిండు. పర్వాలేదు. ఏకారొయెకవరసలో విషయము లున్న చాలును.

ఎన్నో చేర్చాలి

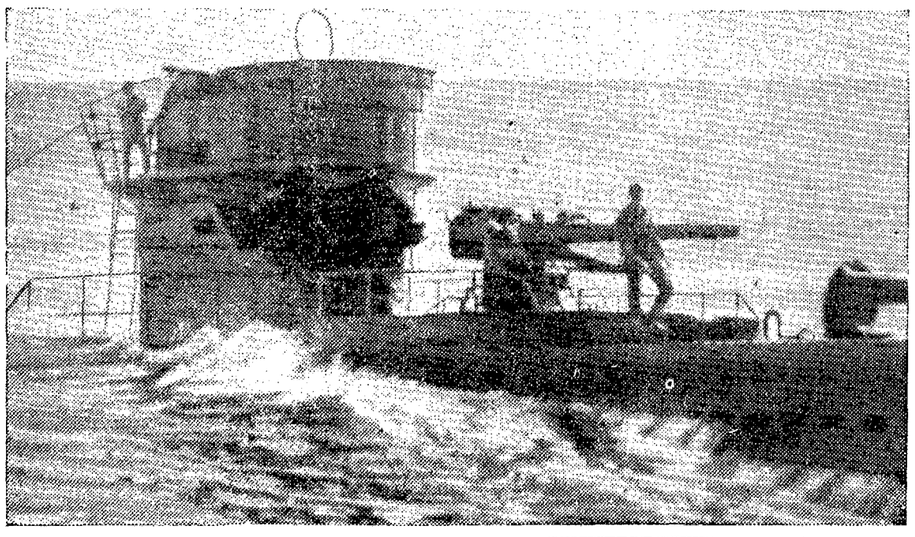
ఆంధ్రసర్వస్వమున ఆంధ్రులచరిత్రమే గాక, ఆంధ్రులవిద్యాదివిషయములు సమగ్రముగా వర్ణింపబడివలయును. వేద, తర్క, వ్యాకరణ, పూర్వమీమాంసా, మంత్రశాస్త్రాదులను సుతించియు, వేదాంత, గణిత, జ్యోతిష, వైద్య, నీతి, ధర్మశాస్త్ర, కల్ప, సామ్రర్తకల్ప, నర్మశాస్త్ర, యోగ, సాంఖ్య, సంగీత, నాట్య, నృత్త్య, శిల్ప, వ్యాయామ, ఛందో-అలంకార రాగమార్గ శాస్త్రాదివిషయములును, పాశ్చాత్యసంపర్కముచే వచ్చిన నూతన శాస్త్రములైన జియాలజీ, ఆస్ట్రనామీ, ఎత్నాలజీ, ఆర్కియాలజీ, ఎపిగ్రఫీ, న్యూమిస్మాటిక్స్, ఫిజిక్స్, కెమిస్ట్రీ, జూఆలజీ, బాటనీ, రేడియాలజీ, సైకాలజీ మొదలైనవి యును నుండవలయును.

ఆయాశాస్త్రములను సుతించియు, వాని వాని లక్షణములను సుతించియు, అనియెట్లు జనించి అభివృద్ధినంది పరిణామమునొంది వడియు, అందల విషయవివరణమును విపులముగా కాకపోయినను లఘువుగానైన నుండవలయును.

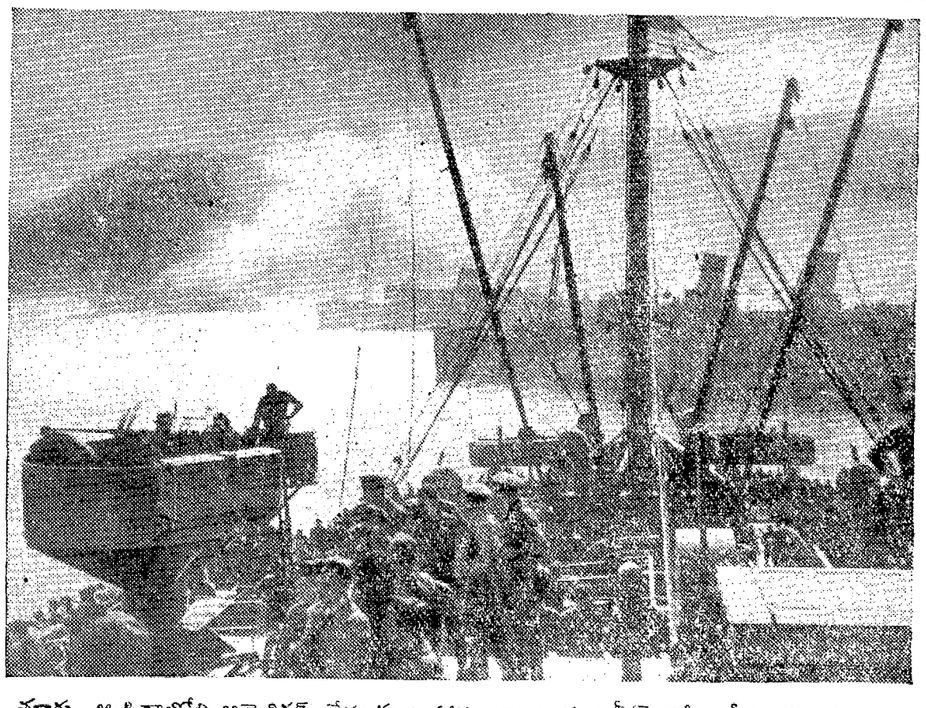
ఈసర్వస్వమును నక్షత్రతో ప్రారంభించి వారు. ఆదినుండి యాంధ్రులవఱకు పూర్వ చరిత్రము, తర్వాత ఆంధ్రభూమివర్ణనము, ఋతువులు, అయనములు, జిల్లాలు తాలూ

* ప్రకాశకులు : విశాలాంధ్ర పబ్లిషర్స్ కందనిలయం, 5, మోర్లీస్‌రోడ్, రాయపేట, మద్రాస్.

[8 వ పేజీ చూడుడు]



ఇటాలియన్ యూ-బోట్‌ను ముంచివేసిన బ్రిటిష్ డిస్ట్రాయర్ 'ఇతూరియల్'

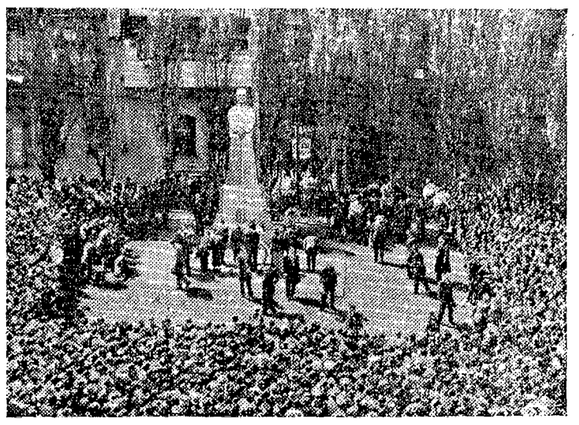


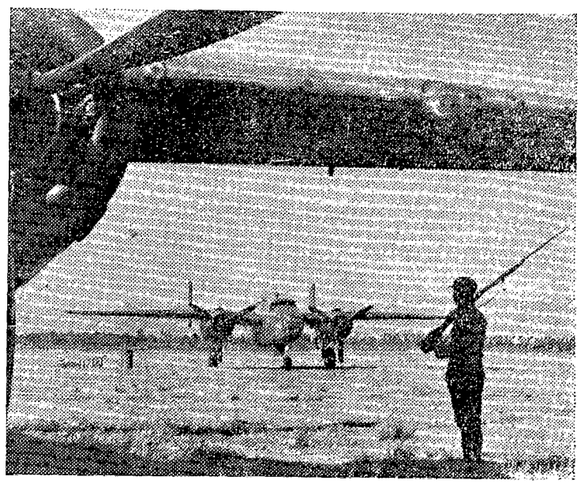
తూర్పు ఆఫ్రికాలోని అమెరికన్ సేనలకు ఆహారపదార్థాలను ఆల్జీర్స్‌లోని రేవు పట్టణములోద్ద దిగుమతి చేయబడుచున్నవి.

అమెరికాలో మదాం చాంగ్‌కైషేక్









(1) ప్రసిద్ధ సినిమా తార మేరీ పిక్‌ఫర్డ్ మదాం చాంగ్‌కైషెక్‌ను అందమైన అమెరికన్ గులాబీ పువ్వుల గుత్తులతో బహూకరించుతూవుంది. (2) శాన్‌ఫ్రాన్‌సిస్కోలో అమెరికన్ అధ్యక్షుని కడగొట్టు కుమారుడు లెఫ్టెనెంట్ జాన్ రూజ్‌వెల్ట్ సతీ సమేతంగా మదాం చాంగ్‌కైను సందర్శించారు. (3) సన్‌యట్‌సెన్ స్మారకదినోత్సవ సందర్భంలో మదాం సాన్ ఫ్రాన్‌సిస్కోలో సన్‌యట్‌సెన్ విగ్రహంకడ పూలమాలలను ఉంచుతూ ఉన్నప్పటి దృశ్యం. (4) చైనాలో జపాన్ సేనల నెదిరించుతూవున్న అమెరికన్ బాంబర్ విమానాలు. చీనాకు ఇప్పుడు అమెరికన్ ఆయుధాలు సప్లయి అవుతున్నాయి.

14 నవల] [శ్రీ శ్రీపాద సుబ్రహ్మణ్యశాస్త్రి

ఉత్తిచిలి

నారమ్మ అగ్గయిపోగా, గోవిందమ్మ నీరయిపోయింది.

గణాచారి కర్ణాల్లాగ నిప్పులు కక్కుతున్న నారమ్మ కళ్ళు చూడలేక కొంచెం వెనక్కి వాలి, మొగసున్నూ పక్కకి తిప్పేసుకుం దామె.

ఈ ఆనవాళ్ళు ప్రాతివాళ్ళాలు సమన్వయించుకోలేకపోయిం దామె.

గోవిందమ్మ అనక్ష గ్రహించి నారమ్మ ప్రసన్న అయింది; కాని మాస్తూ వూరుకుంది.

అప్పటికి ధైర్యం చిక్కబట్టుకుని "నాకేమీ తెలవడం లేదత్తా! అంతా విప్పి చెప్పవమ్మా" అంటూ నారమ్మ రెండు చేతులూ పట్టుకుని ప్రాధేయపడింది గోవిందమ్మ.

"చెబుతున్నానుకదూ తల్లీ?" అని మళ్ళీ సాదరంగా ప్రారంభించింది నారమ్మ.

"సీనీమా చూడా లని వుబలాటపడితే రాజను పేంద్రం తీసుకువెళ్లా డంట? అంజమ్మప్పని తిమ్మన్న."

గోవిందమ్మ వూ కొట్టింది.

తిరుగుబండి దొరకగా, తనూనానా తానూ వెళ్లిం దంట ఆ సీనీమాకే కూతుర్ని వెంటబెట్టుకుని తిరపతమ్మ."

"తిమ్మన్న సంగతి తెలిసినేనా?"

"తెలవదంట."

గోవిందమ్మ మళ్ళీ వూ కొట్టింది.

"ఆట అయిపోయాక తిమ్మన్న బండి పూనస్తూ వుంటే చూశి, ముసిముసి నవ్వులు నవ్వుకుంటూ—"

[1 "తిక్కుడూ తానుతూ—"

—"అవునంట; కాని చాటున వున్న అంజమ్మప్పని చూసి తెల్ల పోయిం దంట."

"అది కని పెట్టిందా అంజమ్మవదిన"

"లేదంట. పైగా అమాయికం మనిషి కాబట్టి? ఇంటికి వస్తావా అనడిగిం దంట."

"ఆడిగినోళ్ళే?"

"ముందు బండెక్కి తరువాతే బగు లు చెప్పిం దంట."

"ఎంత జంతేమ్మా? అంజమ్మవదినా తెవ కూకూ—"

"విన్నా చూసినా యెవరూ అనుమానించరుగానా?"

బుగ్గలు నొక్కుకుంది గోవిందమ్మ.

"పెనిమిటి పోయాక అదే మొదలంట తిమ్మన్నతో మాట్లాడ్డం. అంజమ్మప్ప కునికి ప్లాన్లంట. "వూకతోనో" మని ఒకటే పిల్లిడం ఆంట కూతురు. అయినా, నదుగూ పెదుగూ లేకుండా మాట్లాడేసిం దంట, ఇంటికి వచ్చి నాకా, లోకం సంగతి."

గోవిందమ్మ నుండెలు కొట్టుకుంది.

"తిమ్మన్న పిల్లలు తనపిల్లలే అన్నంత మనుకోరం చూపించిందంట."

"తేను పెంచుతుం దటనా?"

"నినవమ్మా, నెత్రితిల్లీ!"

"పదే పదే"

"తన ఇంటిదగ్గిర తాను దిగి, "తిరపతమ్మ నింటిదగ్గిర దింపి రారా నాయనా" అందంట అంజమ్మప్ప"

"ఆపళంగా నూరిసిపోడూ బండితోలా డంట తిమ్మన్న. అవునా?" అనడిగింది గోవిందమ్మ, గుసుస్తూ.

"కాకేం?" అంటూ ఏుగూయించి మళ్లీ ప్రారంభించిది నారమ్మ.

"బండికదిలాక తన పాలాలమాట తెచ్చిం దంట ముందు తిరపతమ్మ. నారింజతోట ఒక స్తయిపోయిం దంట చూసిపెడుతూ వుండ మందంట. ధాన్యం అమ్మెగ్యూలి, ఫర రాబట్టిపెట్ట మందంట"

"తెనన్నవమాంలు చూసిపెడుతూవుం దే"

"ఆదీ యెత్తు, చూశావా?"

"శాబాసు"

"బండి ఆగ్గిఆగడంతోనే "బావయ్యకి ధానం తీసుకురా" అని కూతు ర్నింటికి పం పేసిందంట"

సిన్లు అదిమిపెడుతున్నట్టు ముడుచుకు పోయింది గోవిందమ్మ.

"ఎట్లని దువ్వుతూ బండిసుందు నుంచుని వున్నాడంట తిమ్మన్న. పెల్లిగా దగ్గికిది చేది చెయ్యి పట్టుకుందంట"

ఇది విడమేమే కష్టంగా వున్నట్టు మెుగం పక్కకి తిప్పుకుని ఓలికింది గోవిందమ్మ.

"ఛంయే అందుట"

గోవిందమ్మ పోర చూపులు చూసింది.

"కాని ముందు తెన కూతుర్ని పెళ్లి చేసుకో మందుట"

ఇలా చెప్పి, పెదిమలు బిగించుకుని తల పంకించుకుంటూ నారమ్మ వెటకారంగా చూడగా "మా మ్మే, మాతెల్లే, ఎంత పన్నా గమే తిరపతమ్మా?" అంటూ ఈసడించు కుంది గోవిందమ్మ. [6 వ పేజీ చూడుము]

గృహవైద్యం

ఆయుర్వేద వైద్యుడు

నంజు

నంజు అనగ వడలు వుబ్బిగాని లేక యెండి పోయి స్పర్శజ్ఞానము లేక తిమ్మిరులుగా నుండుట.

ఈవ్యాధి భుజించుపదార్థములలో ఖనిజ పోషణకు కావలసిన ద్రవ్యములు లోపించుట. ఈద్రవ్యములనే ఆంగ్లమున విటమిన్స్ అందురు. (vitamines) ఒక్కొక్కధాతువుకు ఒకవిధమైన విటమిను అవసరము.

(1) ధాతుపోషణకు అవసరమైన విటమినులు ఉన్న ఆహారములు తినకపోవుట (2) నిలువవుంచిన కూరగాయలు వగైరాలలో విటమినులు నశించును గనుక అటువంటి పదార్థములను తినుట (3) వేపుడుచేయుట వలన కూరలలో విటమినులు నశించును గనుక తరుచు వేపుకూరగాలు వగైరాలు తినుటవల్లగూడ వ్యాధి సంభవించును.అటుల సంభవించు వ్యాధులలో నంజు ఒకటి.

బలహీనము, పిక్కలలో నొప్పులు, ఆకసము, యేమాత్రము శ్రమచేసినా నుండెలలో దడ, కాళ్లు వుబ్బరించుట మొదలగు నుమానులు సంభవించును. క్రమేణ స్పర్శజ్ఞాను లెక్కను, వడలుతిమ్మిరి చురకుుని నూదులుపొడిచిన ట్లుండుట, వ్యాధి ముదిరికొద్ది బలహీనత యేర్పడి రోగినిలుచుండ లేకుండ కూర్చుండినను లేచుట, కష్టము, పిక్కలులాగుట, స్వరము క్షీణించుట, నాడి తొందరగ కొట్టుకొనును,జ్వర ముండదు,శరీర ఉష్ణము మామూలుకంటె తగ్గికూడ వుండ వచ్చును. వడలు అంత వుబ్బును, ఒకప్పుడు యెండిపోవును.

తిమ్మిరులు, బలహీనత, ఆయాసము, స్పర్శజ్ఞానము లగ్గుట వగైరాలక్షణ వ్యాధిని నిర్ణయించవచ్చును. కాని వుబ్బువున్నపుడు హృద్రోగముగాని మూత్రకోశమున వ్యాధిగాని వున్నది లేనిది [6 వ పేజీ చూడుము]

సంస్కారం ముందు నడవకుండా సాంఘిక పరిణామం జరగలేదు

సాహిత్యానికీ, సంస్కారానికీ సరిఅయిన జాతీయత వెల్మెముకగా వుండినట్టయితే, అసాహిత్య సంస్కారాలవల్ల నిజమైన ప్రయోజనం వుంది

[శ్రీ కొడవటిగంటి కుటుంబరావు]

ఈనాటి ఆర్థిక – సాంఘిక వాతావరణంలో వ్యక్తులు స్వప్రయత్నంవల్ల సాధించేది బహుస్వల్పం. వ్యక్తుల ప్రతిభకూ ఘనతకూ పూర్వం ఉండిన విలువ ఈనాడు లేదు. నియంతృత్వాలు చలామణీ అయే దేశాల్లోనే నియంతల పటాటోపం ప్రజలకు ఒకనరి కల్పించటానికి తోడ్పడుతున్నదే గానీ ఆనియంత, వెనకాల ఎన్నో వేలమంది తలలుచేర్చి పనిచేస్తేనేగాని వ్యవహారకాండ వెల్లిపోవటం లేదు.

మనుష్యులు అభివృద్ధికావాలంటే ఈ కాలంలో ఉమ్మడిగానే అభివృద్ధికావాలి. ఏకో మిమచూసుకుని కొంతమంది మనుష్యులుచేరి తామంతా ఒకజాతి అనేది నిర్మించి, ఆజాతీయత ఆధారం చేసుకుని అభివృద్ధి సాధించాలి.

అనుకోని కొత్తజాతు లేర్పడుతున్నై

అయితే, ఒక చిక్కున్నది. మనుష్యులు ఒకరినించి ఒకరు చీలిపోవటానికి ఏ ఆధారమూ ఆక్కర్లేదుగాని, కొందరు మనుష్యులు కలిసి తామంతా ఒకేజాతి అనుకోవటానికి ఏదో గట్టిఆధారం కావాలి. ఆ ఆధారం ఎంతబలమైనదైతే ఆ జాతీయత అంతగట్టిగా ఉంటుంది. కొందరుమనుష్యులు కలిసి ఒక జాతి అనుకోవటానికి ఉన్న ఆధారాలన్నీ చూస్తే, ఏఆధారం గట్టిదో నిర్ణయించవచ్చు.

జాతులు సృష్టిలోనే ఏర్పడి, జన్మచేత వ్యాప్తం అవుతున్నవని ఒకసిద్ధాంతం ఉంది. ఈ సిద్ధాంతంప్రకారం నల్లవాళ్లంతా ఒక జాతి, తెల్లవాళ్లంతా ఒకజాతీనూ; ఆర్యులంటూ ఒకజాతీ, అనార్యులంటూ మరో జాతీనూ; బ్రాహ్మలంటూ ఒకజాతీ, క్షత్రియులంటూ ఇంకోజాతీ, నైష్ఠ్యలంటూ మరో జాతీ, శూద్రులంటూ వేరోజాతీనూ; సవర్ణులంటూ ఓజాతీ, అవర్ణులంటూ వేరోజాతీనూ. ఆ విధజులు ఒకదానికొకటి అడ్డంరావటమే కాక, ఈజాతులకు గట్టిలేదు. ఎందుకంటే తెల్లవాడికీ నల్లవాడికీ, ఆర్యుడికీ అనార్యుడికీ, సవర్ణుడికీ అవర్ణుడికీ సంపర్కం ఏర్పడి వారిమధ్య సంతానం కలగగానే సృష్టియొక్క నిర్ణయానికే మొప్పంగలిగి మనం అనుకోని కొత్తజాతు లేర్పడుతున్నై.

మతాన్ని పురస్కరించుకుని తెచ్చిపెట్టుకునేదానికి గట్టిలేదు

మతాన్నిబట్టి జాతులు నిర్ణయించటం మరోపద్ధతి. ఈపద్ధతిప్రకారం క్రిస్టియను లంతా ఒకజాతీ, ముస్లిములంతా మరోజాతీ, హిందువులంతా వేరోజాతీ, బౌద్ధులంతా ఇంకోజాతీ — ఈవిధంగా! ఇందులోనూ గట్టిలేదని తేలిపోయింది. క్రిస్టియనులు ఇతర క్రిస్టియనులమీద యుద్ధంచేసుకుని తమతమ విజయంకోసం ఒకేదేవుణ్ణి ప్రార్థించటాన్ని బట్టే ఈజాతీయత పొసగదని తెలుసుకోకంటె ఇది గట్టిదనే చెప్పాలి. సరిపాలన అనేది విశ్వమైన పుట్టుకకంటే, మతంకంటే యథార్థమైనదీ, ఆర్థిక – సాంఘికజీవితంలో అధికమైన సంబంధం [7 వ పేజీ చూడుము]

అభ్యుదయం అంటే -

అభ్యుదయమనీ, అభ్యుదయ రచనలనీ, నవ్యసాహిత్యమనీ, నవ్య కళలనీ, ఆధునిక విజ్ఞానమనీ అనేకనినాదాలు, విషయాలూ, వస్తువులూ ప్రచారంలోకి వస్తున్నా యీరోజుల్లో. ఈశీర్షికలతో చాలాభావాలూ, ఉద్యమాలూ, రచనలూ విరివి అయ్యాయి. మనవిజ్ఞానంలో అయితేనేం, ఆదర్శాల్లో, ఆలోచనల్లో, సంస్కృతిలో, వేష, భాషల్లో, కట్టుబాటులలో, శీతులలో అయితేనేం—కొత్తమార్గాల నవలంబిస్తున్నాం మనం - క్లుప్తంగా చెప్పాలిస్తే జీవితంలో ప్రతీరంగంలోనూ ఏదో ఓమార్పు, ఒకలక్షణం కనపడుతున్నాగీనాడు.

మన పూర్వ లెఖనభావాలెన్నో మన లో యిప్పుడు చలామణీ అవుతున్నాయి. వాటికి వింతగానూ, ఉపద్రవకరంగానూ కనిపించే ఉద్దేశా లెన్నో యిప్పుడు పరిపాటై, మనరక్తనాళాల్లో ప్రవహిస్తున్నయి. వాటికి మహోపాయంగా కనిపించిన విషయాలు కొన్ని మనకి మహోపజ్ఞ మయిపోయినవ్. మహోపవిత్రంగా కనిపించిన ఆశయాలు మలిన మైపోయి సంఘవిద్రోహకరంగా అయినయి. వ్యక్తిజీవితంలో, సంఘజీవితంలో, స్త్రీ పురుషజీవితంలో—యింతపు మంచెన్న డూ కనివిని ఎరుగని తుపాను బయలుదేరింది. ఇక, యిది తగ్గే చిహ్నాలేమీ కనపట్టడం లేదు పరిశీలకా, నానాటికి వృద్ధి చెందుతూ పాతవిలువల్ని మార్చేందుకో, కొన్నిటిని రద్దు చేయడానికో లేక పూర్తిగా తుడిచిపెయడానికో చెలరేగుతోంది.

చాలా అవసరం

ఈతుపానూ, యీ ఆంకోళనలూంచీ వినపడుతున్నాయి అనేకనినాదాలు. 'అభ్యుదయం' 'స్వేచ్ఛ' 'విప్లవం' 'నూతన ప్రపంచం'—యింకా యిం కా లెక్క లేనన్ని నినాదాలు ప్రబలుతున్నయి. ఆనినాదాల ననుసరించుకునే ఆశయాలూ, ప్రవర్తనలూ, ప్రయోగాలూ, పోకడలూ, రచనలూ సృష్టించబడుతూ వస్తున్నయి. అయితే - ఇన్నినినాదాలు యిప్పుడు ప్రబలడానికి కారణ మేమిటి ? వీటిలో ఏమైనా ప్రశ్నార్థకతా, నిర్వచనీయమైన విశేషమేమైనా ఉన్నాయా అని ఆలోచించే బాధ్యతా ప్రతీవ్యక్తికీ ఉంది. ఎవరోకొందరు యువకులూ, (బహుశా) మతి చలించినవాళ్లూ లొత్తిరంగుల్ని మోపి భ్రమించి పోతున్నవాళ్లూ పెడుతున్నగోల యిది అనుకోవడానికి వీల్లేదు. ఇది మూడురోజులు పోయినయి. ఈ దుమారం ప్రతీ వ్యక్తిజీవితంలోనూ ప్రవేశించి, సంఘజీవిత మంతటా అలుముకొంటున్నా దది. కనుక దీనిని తేలిగ్గా చిన్నపిల్లల జగడికేకల్లా భావించకుండా ఆర్థంచేసుకోడానికి ప్రయత్నించడం ప్రస్తుతానికీ, భావిసభ్యత్వానికీకూడా చాలా అవసరం. [7 వ పేజీ చూడుము]

కథలు - గాథలు

★ ★ శ్రీ దిగవల్లి వెంకటశివరావు

"ఆధర్మానికి వెనుదియ్యనివారు"

ఫ్రెంచివారూ ఇంగ్లీషువారూ తగాదాలు పడడంలో ఫ్రెంచివారి పుగుచేసి ఇంగ్లీషువారు దోచుకోడమూ ఇంగ్లీషువారి చెమ్మటపట్టాన్ని ఫ్రెంచివారు కొల్లగొట్టడమూ జరిగింది. ఇంగ్లీషువారు 1778 లో పుదుచేరీ పట్టుకున్నతరవాత మైసూరు రాజ్యంలో చేరిన మాహీ అనే చిన్నప్రాంతాన్ని కొల్లపెట్టారు. అంతట మైసూరు సుల్తాను హైదరాలీ పీరిని మందలించాడు గాని పీరు వినిపించుకోలేదు. అందువల్ల హైదరాలీ పీరికి బుద్ధి చెప్పడానికి కర్ణాటకంలో ఇంగ్లీషువారి కున్న రాజ్యభాగాలపైకి దండెత్తి వచ్చాడు. అప్పు డక్కడిప్రజలు హైదరాలీ తెమ్మి వాశనం చెయ్యడానికి వచ్చిన శత్రువును చూచినట్లు చూడక కేవలమూ తెమ్మిరక్షించడానికి వచ్చిన మహానుభావుణ్ణి చూసినట్లు చూశారని ఆంగ్లచరిత్రకారుడైన మిల్లు వ్రాశాడు ! ఆసమయంలో ఇంగ్లీషు సేవలను నడిపిన సేనానికూడా "ఈ హైదరాలీ దేశప్రజల అనురాగానికి పాత్రుడుగా వున్నాడని" వ్రాశాడు. హైదరాలీ ఆర్కాటును, వేలును పట్టుకున్నప్పుడు తెమ్మ మూలుకు భిన్నం లేకుండా తెల్ల సైనికులను పట్టుకుంటే పడి దోచుకోవడానికి ఊ హూ కీ యిచ్చారు. అప్పుడు జరిగిన దోపిడి భీభత్సకృత్యాలు వర్ణనాతీతములు. బహిరంగంగా పంచుకున్న సొమ్ము 25 లక్షల కదుకు వరహాలకు పైబడింది. రహస్యంగా దొరికింది ఎవరికి వారు జేబులో వేసుకున్నారు. కడజాన్లో ఉన్న ధనరాసులలోను జవాహిరీలోనూ కొంతే కుంపినీకజా నాలా కి చేశారు. కొంత హరించారు. ఈ భీభత్సాన్ని గురించి కొందరు చరిత్రకారులు వర్ణించారు.

అయితే పై సంగతులు మనపిల్లలు చదివే హిందూదేశచరిత్రలో వుండవు. మన రాజులు, నవాబులు గుర్రాస్వారీలనీ, శూరులనీ, ఎన్ని అన్యాయాలు చేసినా, దోరలందరూ దేవత లనీ చిత్రించే చరిత్రకే పన విశ్వవిద్యాలయాలలో వుపయోగిస్తారు. ఆంగ్లప్రభుభక్తిని బోధించే చరిత్రలను రచించడంలో అగ్రగణ్యుడైన విన్సెంటు స్మిత్తుగారి గ్రంథమే అధికారులకు ప్రమాణ గ్రంథం. హైదరాలీని గురించి ఈ స్మిత్తు గారు ఏమి వ్రాశారో మచ్చుకోసం కొన్ని చూస్తారాక్షి

"దక్షిణదేశమున హైదరాలీయున్నూ, ఉత్తరాన (శిక్కుల రాజైన) రణజిత్‌సింగున్నూ 18 వ తా బ్ది పుట్టలో లంటూ పైకివచ్చిన భ్రూడులైన దరోగీలు (Adventurers) ఇద్దరూ నిక్కరపుకులు, అధర్మానికి వెనుదియ్యనివారు. హైదరాలీకి మతము లేదు, నీతిలేదు, జాలిలేదు. ప్రతిమయుద్ధమూ అతిక్రూరంగా స్వయంగా నిర్వహించడము, కిరాతకపు దాపుణకృత్యాలు జరిగించడము అతని పరిపాలనలో అవలంబించే పద్ధతులు" అని స్మిత్తుగారు వ్రాశారు. ఇది నిజమైనా కాకపోయినా ఆంగ్లేయులుకూడా ఆకల్లోలంలో పైకివచ్చిన దరోగీలేనన్నీ వారు చేసిన చర్యలలోకూడా చాలా అన్యాయాలు ఘోరాలు వున్నాయనీ స్మిత్తుగారు ఎరగకపోలేదు. తాను వ్రాస్తూ వున్నది జాతీయచరిత్ర కాదనీ పాఠకుల కోసం పాలకజాతివాడు వ్రాస్తూవున్న ప్రభుభక్తిపాఠాలు బోధించే ప్రచారక గ్రంథమనీ ఎరిగివుండే బుద్ధిపూర్వకంగానే వ్రాసినవ్రాసిన అంశాలూ ఆయనకు తెలియకపోలేదు. అవి ఎవరో నలుగురు చదవవచ్చును. ఇంగ్లీషుప్రభుత్వంకింద పనిచేసి బడిపంతుళ్లూ, దొరల వాక్శుంచి తిరిగే విశ్వవిద్యాలయాధికారులు తెవ పుస్తకాల్నే చదివిస్తారని స్మిత్తుగారి నైర్మల్యం. స్మిత్తుగారు దేశచరిత్రరచనలో అధర్మానికి జయదియ్యనివారు. స్మిత్తుగారి అసత్యపు వ్రాతలు చదివిచదివి పట్టలేక ఒకనాటు వామిత్రులు బొద్దుగుమోయ్యగ గ్రంథకర్త యశోకాయులు శ్రీవేటూరి సత్యనారాయణ గారు నాతో ఇలాగ అన్నారు. ఈస్మిత్తు మనకు ఒక మహోపకారంచేశాడు. యథార్థచరిత్రరచనకు సులభమైన మార్గం చూపించాడు దీని కీలకం ఇది: ఇతరము వ్రాసిన అంశాలన్నీ మనం గ్రహించనివీ, ఇతరము అవునన్నది కాదనడమూ కాదన్నది అవునన వేమూ—ఇంతే; సత్యచరిత్ర వ్రాసినట్లవుతుంది." ఈసూత్రాన్ని అనుసరించి ముఖ్యంగా ఆంగ్లేయులను గురించీ భారతీయులను గురించీ స్మిత్తువ్రాసిన వ్రాతలను పరిశీలిస్తే తప్పకుండా యథార్థచరిత్ర వేలువుందిని నాకుమాత్రం తోచింది. కావలిస్తే మీరు కూడా చూడండి.

★ ★ కీలుగుర్రాలు ★ ★

నిర్వాణం

ఈకొమము మూడుపద్యములుగా నుండును; ఈమూడును దోమభూయిష్టములే. జిహ్వా చాపల్యము, ధనాశ, ఇంద్రియాలోలత్వము మొదటితరగతివి. రెండవది అహంకృతి మమకృతు; వ్యక్తుల అమృతత్వాపేక్ష ఆత్మ బాధము కొరకు శ్రోతికాధిపత్యముకొరకు గలుగుతూధము మొదలగునవి మూడవతరగతిలో చేరును. నివిధగుణమును ఈకొమము నుండి పూర్తిగా జయించినచే, జీవితపు భాగ్యములను ఆశాభిగములను పోవును. అట్లు పూర్తిగా కొమము జితమైన అహంభావము తొలగిన యొడల ఆత్మను సహజమను శాంతిశ్రేయము కలుగును; ఇదియే నిర్వాణము, బుద్ధునియొక్క దేశసారమిదే. హెచ్. జి. వెల్స్.

క్రోధజ్వాల

మానవుని స్వభావమున క్రోధమునైన పుణుపాలు కలరు. స్వార్థముపై దెబ్బపడినప్పుడు, లేక అభిమ మాచరింపబడినప్పుడు, లేక ప్రాణమునకు ప్రియమైన వస్తువులపైగాని భావమునపైగాని దౌర్జన్యము మాపబడినప్పుడు సర్వప్రాణులందును నిహితమైయున్న క్రోధమన్ని జ్వలియై లేమను. క్రోధముయొక్క అతిశయయువలనను దాని ఆంగ్లగతిలనను ద్వేషమును, ద్వేషజాత మైన కౌర్యములును పొడమును.

అరవింద ఘోష్.

వయోధర్మం

వొక్కొ మగవాడే కాను. మగజాతంతా యిదేగను. సృష్టిని పరికించి చూడు. మగ పామలి, కోడిపుంజు, మగబిచ్చుగొమ్మదైన జంతువులన్నింటికే వయస్సు వచ్చేటప్పటికి అత్యాతేమందరమైన గోమపుంజునిచ్చి సుఖాన్ని కల్పిస్తాడు. యీ మోహన కూపాలు స్త్రీ జంతువులను వాకర్షిస్తవి. అయినా, స్త్రీలు పుపజనుందిరులు గనుకనే వయస్సు వచ్చినప్పటికి ప్రత్యేకమైన శౌర్య సౌందర్య చిహ్నాలు గల్పించలేదు వయస్సు స్త్రీల పూపజనసందర్యాక్షి పరాధీనమైనచే చెప్పుకుంటుంది. వున్నవ లక్ష్మీనారాయణ.

ప్రధానలక్షణాలు

మా దేశము శ్రేష్ఠమైనది. మా దేశమునకు ఆచారవిచారములు, నీతిశర్యములు, బలవిక్రమములు, బుద్ధిచాతుర్యములు, మత కర్మములు, ఇవన్నియు ఉత్కృష్టములు, సాటిలేనివి, ఇతరజాతులకు సాధ్యముకానివి. ఆను అభిమానము; నా దేశమునొక్క హిత మే నాహితము, నా దేశమునొక్క గౌరవ ముచేత నాకు గౌరవము, నా దేశసోదరుల వృద్ధిచేతే నేమను వృద్ధిని బహుళగలను – అనునిశ్వాసము; కేవలము స్వార్థముకొఱకే పయత్నింపక దానితోపాటు దేశమునొక్క స్వార్థమును గూడ సాధింతును, దేశమునొక్క మానము, గౌరవము, అభివృద్ధి, వీనికొరకై యుద్ధము చేయుట దేశభక్తియను ప్రతివానికిని కర్తవ్యము, అవశ్యకమైనచో ప్రాణనిసర్జనము చేయుటయు వీరుని ధర్మము — ఆను కర్తవ్యబుద్ధి : ఇవన్నియు జాతీయభావమునొక్క ప్రధానలక్షణములు.

—అరవిందఘోష్.

ప్రకటన

మా షేపేటు డౌషధములు-సమస్త శాస్త్రీయ డౌషధములు, చరక పంహిత బగయిరా గ్రంథములు మావద్దరు - మా ఏజంట్లు అందరివద్దను కూడా దొరుకును. కేట్లాను ఉచితము. అడ్రసు:—

డాక్టర్ శ్రీపాద కృష్ణమూర్తి
శాస్త్రి అండ్ సన్సు,
రాజమండ్రి (M. S. M. Ry.)
తూర్పు గోదావరిజిల్లా.

పటాల్వాను, ధాతుపుష్టి శక్తి నోపంగటలో 68 పంటినుండి జగద్విఖ్యాతి గాంచిన ఆతంకనిగ్రహమాత్రలు వాడుడు. 32 మాత్రల డబ్బీ ఖరీగురు. 1/-

ఆకంటినిగ్రహ ఫార్మసీ,
26, బ్రాడ్వే, మద్రాసు.

ఏజంట్లు :-శ్రీనివాస మెడికల్ స్టోర్సు, పార్కుగోడ్డు, బెజవాడ
తాతా జాలయ్య సెట్టి,
జనరల్ మర్చెంటు, ఒంగోలు.

దగ్గు, పడిసెము, గొంతునొప్పి మున్నగు బాధలను నిర్మూలించి కొమ్మును, డొపిరితిత్తులను కాపాడుటకు జామా ఆయిల్ దివ్యౌషధము
లక్ష్మీ బ్రాండు
(లవజనీయము)
భూమా అయిల్
అన్ని నొప్పులను శీఘ్రముగ పోగొట్టుస్తు
అమరచంద్ శోభాచంద్, P. T. Madras

తెలుగు స్త్రీలు మారాలి

శ్రీ రుక్మిణీ నాథ్

ధాన్యం ధర పలుకుతూండడం, నవరసులు ధర ఎలా ఉన్నా మగాళ్లుకూడా ఉంగరాలూ ఆభరణాలూ పెట్టుకోడం సాగించారు. 1703 దగ్గిరగా వారగోచీ పెట్టుకుని లోపల బనీను కనబడేట్టు పిల్కాచూకొక్కా తోను ఫుల్‌ని నడుస్తూంటే అదో విధంగా వుండేది. గాంధీగారు వచ్చి యింతచేసి జెల్లినా, మన వాళ్లు ఏమిరా కొటా అంటే ఎప్పటాకే అన్నట్టు తిరుగరంగా అంటూ తెగురాయ్యారు. నేను సోమప్పైయాపాయలు పెట్టి ఏ చేతికడియారం, పోవరకున్నర పెట్టి — సైకిలేతి స్టైలసు కొనుక్కున్నాను. సైకిల్ ఎక్కడా కొండాడని ప్రయత్నం చేశాను. మెళ్ళగా రజ్జిలిక్‌వర్స్ అయితే పోతుంది. హాండిల్ బారు నల్లగానూ వుంటుంది. సున్నితంగా తొక్కవచ్చు. గానీ, స్పీడ్ రాదు. మేకే నడిగితే B. S. A. కొనుక్కోమంది. బి. ఎస్. ఏ. జోరుగా పోతుంది. కానీ, హాయిలేదు. యీ రెండూకాక 'రాలీ' కొందామనుకున్నాను. చూక్కలింగంపాపు కెళ్లి చేరంచేశాను. ఆతను ఫలానీ కొనండి. మీలాంటివాళ్లూ కొనకపోతే ఎలాగన్నాడు. తాటాపులు కట్టున్నాడా అని అబుల్‌గాడు అన్నాడు. ఆ ఫలానీకు పెట్టే డబ్బు పెట్టి సుర్రబ్బండీ, సుర్రం కొను. నేనా తోలిస్తాను. లాబం నీకు అని బపవయ్య అన్నాడు. 'పాతికరుపయ్యకు పాతి పెట్టా పెళ్లగించా' అన్నట్టు నీవు యిలా తగలెయ్యాడే ఆగలేవు అని నాయుడు తోపంపడ్డాడు. మేకేతో సైకిల్ కొంటానని చేతిలో చెయ్యి వేశాను. కానీ, నేను అనుకున్న ఏదొక్కటీ భగమంతుడు సాగనీయడు.

చెప్పినట్లు నడుచుకోలేదని బపవయ్యకు సుర్రుగా వుండేది సుర్రాన్నీ బండినీ కొనలేదని కోప్పడ్డాడు. మనకోసం మన మేలే అని తను స్వార్థం చెప్పేవాళ్లు ఎంతో సొప్పవాళ్లు. సొప్పవాళ్లంటే నాకు వ్యామోహం గనుక యిన్నాళ్లూ పడి తిరిగాను గానీ, బపవయ్యతో ఆవ్యామోహంపోయింది.

సేలంకండువాలు వైన వేసుకోడం ఫామ్ సైపోయింది. నేనూ వోటికండు కొన్నాను. హాల్టాల్లో తిండి. ఆశీర్వాదంగాడియింట్లో నిద్ర. నాయుడు కొట్లో ఉమేజువారీ. నాయుడు గుకాణంలో నన్ను వుంచి ఎక్కడికో పోయాడు. వాన ముంచుకొచ్చింది. బ్రహ్మాండంగా ఎన్నిగుక్కలో కురిసింది. రోడురోడ్డంతా కిక్కిరాన్యం. నేను వేడి పట్టుకురావడానికి లల్లాయిపదాలు [గోంగూరపాట కావచ్చు] పాడుకుంటూ సిగిరెట్టు తీసి అంటించాను. వోఅబ్బాయి వానకు నాని వొచ్చాడు. చేతులు కొంకర్లుపోయినై. సర్రిగ్గా మాట్లాడలేనిదశలో వున్నాడు. 'లీడీ'అని సౌజ్ఞ చేశాడు. నాకు ఎందుకో వితరణకలిగింది. నాయుడు ఏమంటాడో అనిగూడా చూశకుండా బీడీ ఇచ్చాను. నిప్పుపెట్టి ఇచ్చాను. ఆంటించుకో లేకపోయాడు. నానే అంటించాను. తృప్తిగా దమ్ముతీసి నాకేసి భగవోరులుతో చూచాడు. అతను చూచిన తృప్తిచూపు నేను జెన్మంలా మరవలేను.

పిల్లలు 'గాంధీకిజయ్'అని అరుస్తూ తిరుగుతూండేవారు. మహమ్మదాలీ, గాంధీ మొదలయినవాళ్ల ఫోటోబు 2 రేకులమీద తీయించి, మూకొట్లకు తగిలించుకునేవారు. 'పిచ్చు, పక్కలతో పోరాడీ పూరాడీ' అంటూ పాటలు పాడేవాళ్లు. బొక్కోళ్లూనూ, తిలక్ చొకుదగ్గిరా ఎప్పుడూ సభలు చేస్తూ వుండేవాళ్లు. 'సుజలాం, సుఫలాం, మలయ-జశీ-తలాం, సస్యశ్యామలాం-మాతరంవందే' అంటూ పాటలు పాడేవాళ్లు. చూట్టానికి అదోపరదాగా వుండేది.

నాటకాలు భళే గొప్పగొప్పగా తెగుసైనై. మైలవరంరాజా వల్లెవేసిచ్చాడు. మైలవరంవాళ్లు నాటకం ఆడ్డే ఏం డబ్బు వచ్చేదనీ. అందులోనూ సురజనాయుడు యుద్ధం జేశేనాడు బాబూ. నుండెలు అదురుతూండేవి. నాకు నాటకాల్లో నేమం పెట్టుకోవాలని వుండేది. పోక్కసారి ఆర్భస్ట్రాలో నంకీరావు పక్కన యాక్టు చెయ్యాలని వుండేది. నాయుడ్ని అడిగితే, కొబ్బరి లాంటివి తినద్దనీ, రోజూ సంగీతం ప్రాక్టీసు చెయ్యమనీ చెప్పాడు. యివాళ తేలుచుకుంటే చిత్రంగా వుంటుంది. కాలకాళ్లకుమేమం వేశాడనీ, చివరికి జేతాభుక్తు వేశాడనీ, డ్రీ. వీ. సుబ్బారావుపక్క యాక్టు చెయ్యాలని వుండేది.

చేతిలో డబ్బుయెన్నోరోజులు వుండేట్టు లేదు. యీమేకీమళాతిల్లో మొదలయివాళ్లు జీవిపస్ట నొబ్బాసు తింటున్నట్టు తింటున్నారు. యివన్నీ ఆలోచించి ఖాయిదా కొట్టుకో నుమాస్తాగా చేరాను.

పొద్దున్నే పెట్టుకొడికి పోయి ఎన్ని బట్లు వోచ్చాయో చూడ్డమూ, మధ్యల్లోకి వోచ్చి- పెద్దలు పాడుతూంటే గమనిస్తూనూ, వేపోకోశీం మాటలు అంటూమావుండి, బట్లేమ ఫలానాఫ్యాక్టరీలోకి అని చెప్పి బయలు దేరడం. కోతలు. లెక్కచూచుకుని, ఆలెక్క పావుకాయకు ఇచ్చి యింటి కెళ్లి భోంచెయ్యాలిసుండేది. భోంచేసి చెయ్యగానే మళ్లీ కొట్టుకొచ్చి లెక్కలు చూసుకుని బాకీలకు వెళ్లాలి. రాత్రి 9 దాటాక ఇంటికి చేరాలి. అమ్మయ్యో, నాల్రోజులు చేసేప్పటికి నాఎమికెలు పెట పెట లాడిపోయినై. ఎనిమిదిరూపాయల జీతం. మా పెద్దసుమస్తా నారాయణమూర్తి గారు ఎప్పుడూ డబ్బూబల్లదగ్గిర ముద్దకట్టుకు మూర్చునుండేవాడు. ఎనిమిది రూపాయిలకోసం యింత లెక్కలు విరుచుకుని సున్నంలా కామిక లేకండా పనిచెయ్యాలి అంటే నా శరీరం తెగిపోయినై. ఎనిమిది కాదు మహాప్రభూ! ఎన్నైయిచ్చినా, నేను ఏమీ చెయ్యలేను, ఐతే నీ కిదిరాదు, అది రాదని ఎన్నడూ అనేకిలేదు. పావుకాదు ఏదన్నా గమ్మున పూరుకోవాలి సుండే.

పావుకాదుసుమస్తాగా వున్నప్పుడు వోటి కనిపెట్టాను. నాలుగుషేస్టూ కోళ్లూ శర్లాలంటే – పొద్దస్తమానాలు జవం లెక్కలు విరుచుకోవాలిసుండే.

యీరోజుల్లోనే మా అమ్ములమ్మ చచ్చిపోయింది. నేనూ వెళ్లాను, కర్మాంతరాలు జరుగుతున్నై. మూతాతయ్య 'ఆడ వెళ్లిపోయింది. ఇహ నేను పాటపడమే' అంటూండేవాడు. నారోజులూ అయిపోయినై. అడెప్పుడైతే లేదో – అంటూ గ్రుడ్లనీరు గ్రుడ్లపుసుక్కుసేవాడు. అదివరకులాగా శిగమారన్నా నేనడం, వుడికిన పులవలు తవుడు కలిపి పశువులకు పెట్టించడం అవన్నీ మానుకున్నాడు. వెంకటప్పడుహూడా ఎక్కరికోనూ మాట్లాడ్డం తగ్గించేశాడు. అమ్ములమ్మపోయిన దిగులుతో తాతయ్యహూడా ఆమ్ములమ్మవెంటే పడిపోయాడు. ముసిలాళ్లకు ప్రేమపెక్కువ.

భాయిదాగాడ్డుతో మనపని భాయిదా అవుతుంది. అమానాన్యానాము తెప్ప మనకి తీగుబడింటూ వుంటుంది. ఆగోజనమాత్రం తొవ్వ దొరికిన మెసలుతుంది ఇని పించగాలేదని ఫ్యాక్టరీలో చేరాను, ఫ్యాక్టరీలోపని పరమ చీదు. అటూ యిటూ తిరగడం, నీడపట్టున కూచ్చోడం. హాల్టాస్తరా, ఆక్కడాతనిశ్చెయ్యడమున్నూ. ఎప్పుడూ రెండు మూడు బబులుగా పనిగాళ్లు దొరుకుతుంటారు. ఏపీసీలు తాగడానికో కొబ్బరి చేరుగులు. సైబుకాసైనా బయలుదేరుతారు. నేను ఆణ కూలీలమ్ము ఏనిగా అనేవాణ్ణిశ్కాను. 'నీకమ్మ' అనేది వోకోలో. కుయుక్కతీయ. జేబుల్లో ఇరుకూ, సులక్కోల్లో జవజవా వుండేది. అందంలే నేను ఏనిగా అనేవాణ్ణిశ్కాను. ఆనీ వోకంట నన్ను కనిపెట్టుకూండేది. నేవయా రెండుమూడ్రోజ్జాలూ చేస్తూంటే – వొక రసుస్యం కని పెట్టాను. స్వప్రయోజకుడైనవాను ఎవ్వరినీ నిందించరుగు. వొకరినిమాదపడి యాడవడం అంతా అప్రయోజకులేను. ఆన్ని వారాలు శలవు. చీసలతో బస్తాల్లో ధాన్యం తీయడమూ, పంపుపాకులగా కనబడ్డానికి చియ్యానికి రంపచేయించడమూ ఎల్లాగో నాకు లెబును.

ఫ్యాక్టరీలో చేరాక నాటకంకంపెనీలో కూడా చేరాను. వేషాలు వేసేవాణ్ణిశ్కాను. సాయిత్రంకాగానే యుస్తాయి చేసుకుని చద్దిగాకం పలీకొట్టుకోసి వెళ్లేవాణ్ణి. ఆక్కడ శాస్త్రపు బిత్తనంచేసి, కబ్బుల్లుచెప్పి, కోడి గాలాశి యింటికి కుళ్లేవాణ్ణి. వెంకట్రాయుడు వేద్దామనీ, ప్రతాపరుద్రీయంలో పిచ్చొడు వేషం వేద్దామనీ వుండేవాణ్ణి, పైకి అంటే స్పీచ్చేయమనీ వుండేవాణ్ణి, పైకి అంటే స్పీచ్చేయమని గుట్టుగా లోపల్లోపల అనుకునేవాణ్ణి.

కంపెనీకొట్టు ముత్తంమొద్దుల పీరభద్ర రావు నాకు నచ్చాడు. స్నేహితులద్దర ప్రబ్బన్నీ ఎక్కిరించేవాడు. ఆణదానిలాగా నలుగురిలోనూ నర్మగర్భితగా వుండేవాడు. ఆణవేసాలు వేసేవాడు, జూబ్లిలీలో మల్లమదేవీ, అరిశ్చంద్రలో కలహకంఠీ, చింతామణీలో రాధావేసేవాడు. ఊఫ్ ఊఫ్ అంటూ సిజర్ సిగిరెట్లు ఊదేవాడు. యీయకంతేట నాకు గౌరవకం కుదిరింది. హోగాజూరాత్రి కంపెనీ కొట్లోకొళ్లగానే పీరభద్ర రావు పలకరించాడు.

"నీళ్తో పర్వాచ్చిండే"

"ఊఁ, రాసే"

"నెమ్మళ్ళిలిమరీ. ఊస్కూఁఅంటే ఊస్తూ అని లాభంలేదు"

"చెప్పు; నూ చెప్పింది చెయ్యకపోతేగా"

"కాస్త విజయరామరాజు వెయ్యాలే"

"విజయరామరాజేఁ?"

"చివరిసీను"

"నావల్ల కాదంట్లే!"

"అందుకే అనిందానాటఁ.ఊస్కూ అంటే ఊస్కూ అనాదరి"

"నన్ను దానికిందే జమకట్టాయూ?"

"హోర్వనా, మట్టాఁ? చివరిసీనులో దర్జాగా వుండడం, పాపారాయుడు రావడం, అరవడమున్నూ"

"సరే, హోర్వ నివ్వండి"

"హోర్వ నూలేదు, దిబ్బాలేదు"

వాటకం లేపనగా. నా కెందుకో భయం వేసేది. నాగుండెకాయ టముకులాగానే కొట్టుకోడం ప్రారంభించింది. ఆక్కడికీ రాములాగిసుళ్లో కొబ్బరికాయకొట్టాను. ప్రబ్బన్నీ, శింగినాదం జీలక్రర్రా అనేవాళ్లు కొక్కసారి నలుగుస్లోకి వొస్తే తెలుస్తుంది వాళ్లపస. రారు. యింట్లో పూచ్చుని ఆడిపోసుకుంటారు. మేరికి ఫ్రీటిక్కట్టు ఇచ్చాను. ఫ్యాక్టరీలో శీతమ్మనుకూడా రమ్మని పిల్చిచ్చాను. వాటకంకోజు రాత్రి భోజనం మానేశాను. వీరభద్రరావు అలా చేయడం నాకు తెలుసు. యిప్పట్నించీ దేనికని పెళ్లి పిట్టలో హాగ్రొనిస్టుపక్కన కూచున్నాను. వాటకం బాగానే వుంది. డబ్బూబొచ్చింది. రంగేసుకున్నాక వీరభద్రరావును అడిగాను.

"నీకేం ఫర్వాలేదు. నిజేపం నిర్భయంగా వుండు. తీవిగా వుండు బన్" సడారంలో పడుకునిఉన్నాను. తాండ్రపాపయ్యొచ్చాడు. నేను హోరెత్తడానికి వీలులేకుండా ఎర్రర్రోమ్ములుమీద ఎక్కొచ్చాడు. నేను ఆడియన్స్‌కేసి నిర్భయంగా నవ్వాను. గొల్లు మున్నారు. తాండ్రపాపయ్య రావణాకేకలు పెట్టి నామీద పవారీకొట్టాడు. ఇంతా తెరచెయ్యలేదు. నన్ను వోదిలాడు. నిర్భయంగా లేవి, తీవిగా స్టేజిమీద నడవడం మొదలెట్టాను. పాపారాయుడు, నేను చచ్చాడని పద్యాలు దంచుతున్నట్టమరీ. ఆవి యీలలు కావు. గోలకాదు. హోజెప్పి నా నుదురుమీద తగిలింది. పూసలకోటు ఆపి నూరానికి బావుంటయ్యాని, బాబో మహా గబ్బు. అది మొదలుఆసీ నాటకాలుమాస్తమే నుజాగానీ, ఆట్టంకొడని ఊహుపన్నాను.

మామూలుగా నటులందరికీ వొకళ్లే విషయం. ఆల్లాగైతేగాని ఆక్టర్లనరు. నేనూ చాలా అనుభవంమీద ఇది గమనించాను. గోప్పదిమీదా, యిన్లల్లూనూ యూస్టర్ చెయ్యాలి. స్టేజిమీదమాత్రం పాడాలి ఇకి తెంతు.

ఆరోజున అల్లరి మేకీక్కర్లారా మాసింది. మన తెప్పలేందే దేవుడుహూడా మన్నేమీ చెయ్యలేడు. మెహర్బానీకి శీతమ్మకుండకు డబ్బిచ్చి రమ్మన్నాను. అది వొచ్చి జగిన అల్లరంతా ఫ్యాక్టరీ అంతా ఊదింది. నలుసుగూనవ్యవహారం మొనలెట్టారు. మా మేనేజరు ఆడాలో వుండిట అది. దానికి నేను డబ్బిచ్చిన సంగతి పైటకొచ్చి నామనస్సును చాలా కలతపెట్టింది. ఫ్యాక్టరీలోంచి నన్ను తోప్పడి నట్లకొట్టారు. ఫ్యాక్టరీవాగు పైకి అన్న కారణమూ? కారణాని కేముంది? ఆలిమీద కోసంకొట్టే యీలహారలో పుచ్చెకుప్ప!

ఆల్మిచి

(2వ పేజీ తరువాయి)

"అవునుగదా ? నీయిల్లు బంగారు మయిపోను, నుభ్యూ అలాగే అన్నావుకదా"!

"అనక?"

గోవిందమ్మ చుట్టుగ్గా మూడగా, నారమ్మ గంభీరంగా మూసింది.

తరవాత గోవిందమ్మ యేదో అనబోగా అడ్డుతగిల్చి "తిరపతమ్మ తూతురు అందగ్గొత్తి అనుకో, రంభే అనుకో, నూడెకరాల పల్లమూ, రెండెకరాల తోటబూడా వున్నాయనుకో, అయితే మాత్రం, నభసురు పిల్లలు గదా, రత్నాలు గదా, వాళ్లని పాడుచేసుకుంటూ ఉంటే వాకాడుతుంది?" అని నారమ్మ సాగతీసుకోగా "కాదూ?" అంటూ గోవిందమ్మ ప్రతి కలిపింది.

అది పాటకు డొక్కశిసురు విపరగా దానిమీద ఫిట్టురు ఒక్క వసస్సావేసినట్టుంది.

ఒక్కక్షణం యిద్దరూ వూరుకున్నారు.

ఎవరికి వారే యెంతటివాతు మాట్లాడతా రని యిద్దరూ వొక్క క్షణం ప్రతీక్షించుకున్నారు.

చివరికి నారమ్మ వాలకం కనిపెట్టి "ఆస్తి లేనివాడా, చక్కనివాడు కూడా, వయసు ముల్లినవాడా, పిల్లాడాలనుకుంటే యిన్నాళ్లెందుకూ? చుక్కమ్మపోయి నాలుగేళ్లూ రుసున్నవాడు, మూయ తిరపతమ్మకోసం ఆ కొంగని పెళ్లాడతాడా తిమ్మన్నా?" అనడిగింది గోవిందమ్మ.

"అదీ మాట. కష్టసుఖాలు తెలిసినదాన్నవు కనక నువ్వనగలిగావిది. అయితే, దానిమీద నాకొడుకేం చేశాడో యెరుగుదువా?"

"చెప్పవూ?" అంది ఆత్రంగా గోవిందమ్మ.

"తిరపతమ్మ యిలా ఆ నేట ప్పటికి పెరుగు తచ్చేలా పట్టుకుని గుమ్మంలోకి వచ్చిందంటే కూతురు; కాని, వులకలేదంట పలకలేదంట, మనిషికేసి చూడనేనా చూడలేదంట, చర్రున బండితిప్పేసి, మేఘాల మీద యెళ్ళిరి వచ్చేశా డంట నాకొడుకు" చకితతో అయి "మాభాగ్య" అని మాత్రమే అనగలిగింది గోవిందమ్మ.

"అది మొదలు దానికేసి చూడ్డమే మానేశాడంట. చేతగానివా డనుకున్నావా యేమిలే నాకొడుకూ?"

నారమ్మ యిలా అడుగుతూ వుండగానే "గోవిందమ్మగారూ" అని పిలుపు వినవచ్చింది.

"అంబా" అని పక్కనే వున్న లేగ మూడ పలికింది.

"ఆ వొచ్చింది, కష్టేసి వస్తా" నంటూ గోవిందమ్మ దొడ్డిగుమ్మంకేసి చక్కా పోయింది.

డాక్టర్లో ముచ్చట్లు

ప్రపంచంలో ఏమూలకెళ్ళినా డాక్టర్లు ఒకే వాడిలాగా వుంటారు. ఎంత వాడిలాగైనా భారీబాటు వస్తుంది. కాని, మొదటిసారి ప్రమాదంవస్తే భారీబాటు అంటారు. రెండోసారికూడా అయితే గ్రహపాటు అంటారు. అంతేకసుంచి అనేకపర్యాయములు లోపాలు వస్తూండేవి అలవాటు అంటారు. ఈవిధంగా, భారీబాటు, గ్రహపాటు అయి, ఆఖరుకు అలవాటు అవుతుంది. ఈ మూడుమాటలను మూడువిధములైన సంచిర్యాలలో వాడుతూండాలి. మనతెలుగు భాషవలెగాక, సంస్కృతంలో ఏకవచనం, ద్వివచనం, బహువచనం అని మూడువచనాలు ఉన్నాయి. "రామం"అంటే ఒకరాముడు అని అర్థం. రామా అంటే ఇద్దరు రాములు అని అర్థం. రామాః అంటే అనేక రాములు అని అర్థం. అదేవిధంగా భారీబాటు అనేది ఒక్కపర్యాయంజరిగేప్రమాదం. గ్రహపాటు అనేది రెండుపర్యాయములు సంభవించిన ప్రమాదం. అలవాటు అనేది అనేకపర్యాయములజరిగే ప్రమాదములకు ఉపయోగించాలి. కాని మూపర్రబ్రహ్మాం యీవ్యాకరణ సూత్రప్రకారంగా ప్రమాదశబ్దం ప్రయోగించడుం. ఎప్పటికప్పుడు "భారీబాటయింది"అంటాడు. అదే నాకు తెలుగొప్పిగా ఉంటుంది.

నేనైతే యీ తెలుగొప్పి వీదొవిధంగా భరిస్తాను. మా పర్రబ్రహ్మానికి తెలుగొప్పివస్తే ప్రపంచం తల్లక్రిందులు చేస్తాడు. తిలపగిలి పోతోంది అంటాము. పగిలి ముక్కలు కాకుండా బాగా తలపాగాలాగున తెలుచుట్టూ కట్టుబెట్టగా పెద్దబట్ట ఏదైనా-సుందరమ్మ గారి సిల్కుచీరైనా సరే - చించకుండా చుట్టమంటాడు తల ఊడిపోయేట్లుగాఉంది గనుక ఊడిపోకుండా చేతులతో అదిమి నొక్కండి అంటాడు. ఆయనకు ఇదివరకు ఇంత విపరీతమైన తలనొప్పి ఎప్పుడూ లేదు. ఇటీవల నెలరోజులనుంచీ ఎక్కువైంది.

ఏదో ఆహారవిహారాలలోపం లేకపోతే, యీ దేహానికి యిన్నివ్యాధులు రావు. ఏదో ఆస్తిని అక్రమంగా భుక్తపరచుకుంటే నేనాని వ్యాధులు రావు. పొరంభోకులు దున్ని సానుచేస్తేనేగాని, "బి" ఫారం కేసులు నెత్తిమోదకురావు. పర్రబ్రహ్మంగారి తలవ్రాత కాకపోతే,ఆయన కెందుకు యీ తలబొప్పులు రావాలి-ఆగ్గి నిప్పు వంటిమనిషి – పోరంబోకులు దున్నేటటు వంటి అల్లరి చిల్లరవైతే కొడు. ఎంతో నియమంగా దుష్టులకు దూరంగా తొలగి ఉండే శిష్టుడు.

అయితేమాత్రమేం ? ఆట్లూ దూరంగా తొలగిఉండడంవల్లనే యీఅపస్థ వచ్చింది. ఆపంగతి ఆయన గ్రహించడంలేదు. పదేళ్ల నుంచీ కాఫీతాగుతూ భలాసాగా కాలక్షేపం చేస్తున్నాడుగదా. హఠాత్తుగా నెల రోజులనుంచీ, కాఫీ చాలా చెడ్డవస్తువనీన్నీ అటువంటి దుష్టపదార్థానికి దూరంగా తొలగి ఉండాలనీన్నీ, దానిని తాగకుండా, తాకకుండా కాఫీహోటలులలో తాను అడుగు పెట్టకుండా, కాఫీని తనయింట్లో అడుగు పెట్టనివ్వకుండా, అసాధ్యమైన ప్రతిజ్ఞ చేసి అసాధ్యమైన యీతలకొప్పి నెత్తిమోదకు తెచ్చి పెట్టుకున్నాడు. కాఫీ తాగేవాళ్లందరూ, హరిజనులనే ఆయన కిష్టము అభిప్రాయం. వాళ్లందరూ పర్రబ్రహ్మాగారికి చెప్పరానివాళ్లు. కాఫీ అంటే అంబరానిదైంది. కాని, కాఫీ అంటే తలనొప్పి యితే నికి ఏనాడు పుట్టిందో, ఆనాడే యీతల సొప్పి తయారైంది.

కాఫీగింజలఖరీదు రెట్టింపు అయిందన్నాడు. దానిలోకి చక్కెర వెయ్యాలంటే, దానిధర కూడా ఎక్కువయిందన్నాడు. ఇంట్లో అందరూ తాగితే ఎట్లా భరించే దన్నాడు. ఈర్ష్యసనం ద్రవ్యనాశనం గనుక విడిచిపెట్టాలని ఒట్టుపెట్టుకొన్నాడు. కాని అది చుట్టవస్తువని దూరంగా తొలగినంగుకే గురవస్థల పాలైనాడు.

ఇందులో పర్రబ్రహ్మంగారు చేసిన తప్పు పని యేమిటి ? ఎందుకీ యమబాధపడాలి? ఈ విషయమే మొన్న పర్రబ్రహ్మంతో ప్రస్తావిస్తే, నామాట అందుకొని, సుదర్శనం గారు అన్నారు. "ఆరంభింపకు నీచమానవులు,... ఆరంభించి పరిత్యజింతురు ధీరు విఘ్నాయాస సంత్రస్తు మధ్యములో" కాఫీ కానివ్వండి. ఇంకేదైనా కానివ్వండి ఒక్కసారి ఆరంభించిన తర్వాత ఆట్లూ విడిచిపెట్టడంమంచిదికాదు. కాఫీగింజల నెలపెచ్చించిందన్నీ, చక్కెర ధర ఎక్కువైందనిన్నీ, ఏదో ఇటువంటి ఆటంకాలు విఘ్నాలు వచ్చాయనిన్నీ, విషాదంపొంది చాలించడం, చాలాతప్పపని. యుద్ధ వ్యూహములను గనుర్విద్యను అనేక సంవత్సరాలు అవిచ్ఛిన్నంగా అభ్యాసం చేసిన అర్జునుడు ఆభ్రుకు ఆకురు జోత్రంలో కివచ్చి అన్నదమ్ములైన అరివీరులతో యుద్ధంచెయ్యడం ఆక్రమమని గాండీవం కిందబెట్టితే గౌరవిస్తారా ఎవరైనా? ఆరంభించి అభ్యాసంచేసిన అలవాటును విడిచిపెట్టితే ఆపేనపడకతప్పదు. అటువంటి అలవాటును తప్పించివప్పుడే ఇటువంటి గ్రహపాటు వస్తుంది. ఈగ్రహపాటులోనే మధ్య మధ్య ఎడబాటు సహాందలేక పాతబాటున చాటుమాటుగా నయినా, ఒప్పని తప్పులు తెలిసి జ్ఞానికూడా, ఒకకప్పు స్వీకరింపకతప్పదు. తనవిధంగా భారీబాట్లు చేసి చేసి,పురుషుడు కర్తవిమోదన పొందాలి.ఇదే

గృహ వైద్యం

(2వ పేజీ తరువాయి)

నిర్ణయించవలెను. విషపదార్థములు తినివుబ్బుకలుగును. మంచులలో కొన్నిశరీరమునకు పడకపోయిరుగూడ నవలు వుబ్బును (వ్యక్తిగతికి)

ఒకపుడు లేబ్లులు తిను ఆహారములో విటమినులు లేకపొవుటచేత పాలుపిండని పిల్లలకు (చంటిపిల్లలకు) యీవ్యాధివచ్చును.

చికిత్సప్రారంభించుటకు ముందు రోగి తీసుకొనిపోయి ఆహారమును తెలుసుకుని మారుచేయవలెను. తవుడులో విటమినులు పుంటుగనుక నంజువ్యాధిలో పురబియ్యము మాని తవుడుపుండు దంపుడుబియ్యము తినవలెను. పాలు, నారింజరసము చిప్పర్లకు వద్దారా పదార్థములను వాడవలెను. నంజుకూరలను చేపుడుచేయక పుడుకపెట్టి వార్చుక తినవలెను. మలబద్ధము,అల్పాచమానము తప్పవ అనుచుపుండును గనుక మందుల నివ్వవలెను.

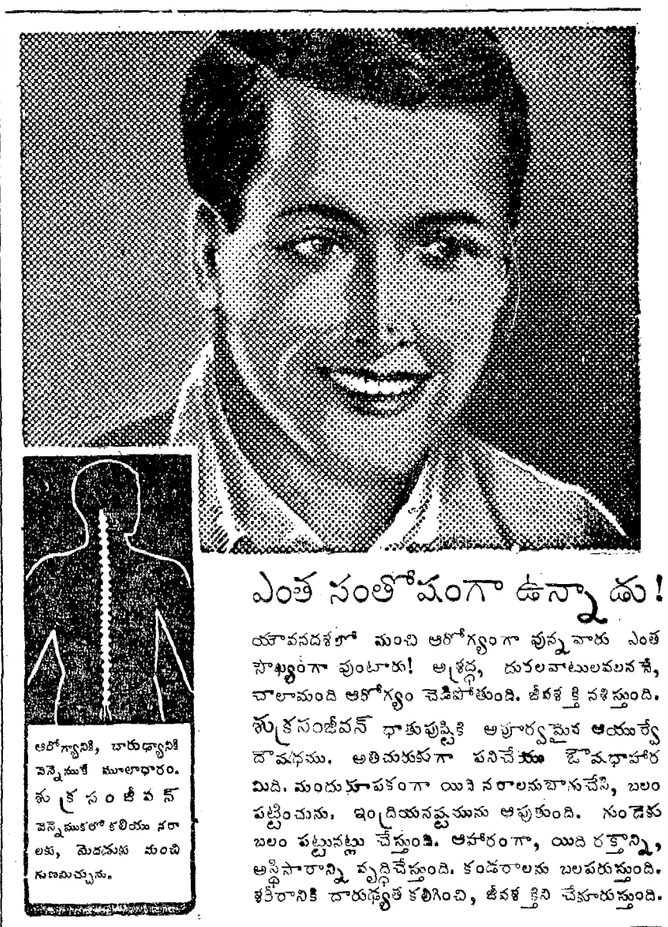
పునర్నవ (గలిజేరు) 6 తు
గోక్షుర (పల్లేరు) 6 తు
కటుకరోహిణి 60 గ్రైయిస్లు
} ఆకషాయం తాగుటకు

12 ఔన్సులు, నీరుపోసి ఆరుఔన్సులు అనుటకు కొంచి దినమునకు అవసరమునుబట్టి రెండుగాని లేక మూడుపర్యాయములుగాని తీసుకొనవలెను.

స్త్రీల ఆరోగ్యము, ఆనందమునకు
మెహతా కంపెనీవారి
సుందరి ఎలిగ్‌జిర్
SUNDARI ELIXIR
బుతుదోషములకు దివ్యౌషధము. శ్రేష్ఠమైన ఆయుర్వేద, అలోపతియందు దినుసులతో తయారుచేయబడినది. సుప్రసిద్ధ వైద్యులచే వాడబడుచున్నది.
కమిష్టు లందరివద్ద దొరుకును
K. S. Mehta & Co, Madras.
హైదరాబాదు ఏజంట్లు:
పంట్లలు మెడికలుస్టోర్సు, సికింద్రాబాదు.

కుష్టు, బొల్లి వగైరా
మేహమచ్చలు, సెగ, సవాయివ్యాధులకు
గ్యారంటీ చికిత్స : క్యాటలాగు ఉచితము,
జి. వి. రెడ్డి, ప్రొప్రయిటరు, బి. రెడ్డి & కో
(రిజిస్టర్డు) గోపాలపురం, తూ॥ గో॥ జిల్లా.

= మోకోల (రిజిస్టర్డు) =
ఎంతకాలము నుండి నిద్రిచియున్నను ఒకరోజులో బహిష్టు ప్రకటముగా యగును. గర్భనిరోధమునకు గ్యారంటీ. పోస్టేజీతో సహా రు. 2-8-0 బాబులు అంగ్లమున వ్రాయుము.
Dr. B. K. BHADURY
SIRAJGANJ, (A. W.) BENGAL.



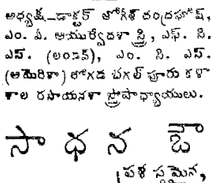
ఎంత సంతోషంగా ఉన్నాడు!

యౌవనదశలో మంచి ఆరోగ్యంగా వున్నవారు ఎంత సౌఖ్యంగా వుంటారు! అశ్రద్ధ, దురలవాటులవలనే, చాలామంది ఆరోగ్యం చెడిపోతుంది. జీవశక్తి వశిస్తుంది. శుక్రసంజీవన్ ధాతుపుష్టికి అపూర్వమైన ఆయుర్వేదౌషధము. అతిమధురంగా పనిచేయును బౌషధాహారమిది. మందుమాపకంగా యిన్నరాలను బాగుచేసి, బలం పట్టించును. ఇంద్రియనష్టమును ఆపుకుంది. నుండెకు బలం పట్టునట్లు చేస్తుంది. ఆహారంగా, యిది రక్తాన్ని, అస్థిసారాన్ని వృద్ధిచేస్తుంది. కండరాలను బలపరుస్తుంది. శరీరానికి దారుఢ్యతే కలిగించి, జీవశక్తిని చేకూరుస్తుంది.



ఆరోగ్యానికి, దారుఢ్యానికి పెన్నిధుకే మూలాధారం. శుక్రసంజీవన్ పెన్నిధులలో కలియు నరాలకు, మెదడుకు మంచి సుణమిచ్చును.

శుక్రసంజీవన్
యౌవన ఆరోగ్యాన్ని వృద్ధి చేస్తుంది.



అధ్యక్ష—డాక్టర్ తోగేశ్వరచంద్రభూషణ, ఎం. ఏ. ఆయుర్వేదాచార్య, ఎఫ్. సి. ఎస్. (లండన్), ఎం. సి. ఎస్. (అమెరికా) తోగడ పలుపూరు కళాశాల రసాయనశాస్త్రాధ్యాయులు.

అష్టాంగ లవణ్ జీర్ణశక్తిని వృద్ధిచేస్తుంది. జీవశక్తి శక్తులన్నిటిని సాధారణంగా, జీర్ణకోశ బాధలు వుంటూనేవుంటే. అందుకని శుక్రసంజీవన్ కొనేటప్పుడు అష్టాంగలవణ్ కూడ కొనుక్కోండి. అతి స్వల్పలో గుణం కలిగిస్తుంది.

సాధన ఔషధాలయ—ధర్మా.
వ్యవస్థాపకులు, ఆయుర్వేదౌషధముల తయారుచేయువారు.
బ్రాంచీలు, ఏజన్సీలు : ఇండియాలోను, విదేశాలలోను కలవు.
మద్రాసుబ్రాంచి:—17-ఏ, బ్రాడ్వే :: మైసూరుబ్రాంచి:—115, సంకేపేట.

ఆంధ్ర, దత్తమండలములకు, నైజాంరాష్ట్రీములకు సోల్ ఏజంట్లు:
శ్రీనివాస మెడికల్ & ఫ్యాన్సీమార్టు,
రేపల్లె (గుంటూరుజిల్లా). అన్నిచోట్ల ఏజంట్లు కావలెను.
BSA-72.

సంతానము తప్పక కలుగును

మందుఖరీదు రూ. 3 లు మా త్రమే



వివాహం ఐన తర్వాత చాలాకాలంవరకు బిడ్డలు కలుగని స్త్రీలు మా మందును వరసగా వీడు రాత్రులు పుచ్చుకొన్న సంతాన వతులగుదురు. 7 రోజులు భర్తసంబంధం లేకుండ మా "ప్రెగ్నాల్" వాడవలెను. 8-వ రాత్రినుండి నియమము లక్కరలేదు. ఆమె గర్భవతి యగును. యీ మందు వేలమంది స్త్రీలకు సంతాన భిక్ష పెట్టింది.

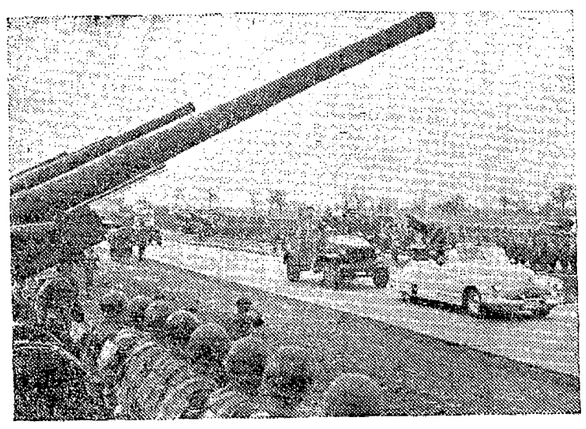
ఒక "ప్రెగ్‌నాల్" సీసాలో యేడుమోతాదు బుండును.

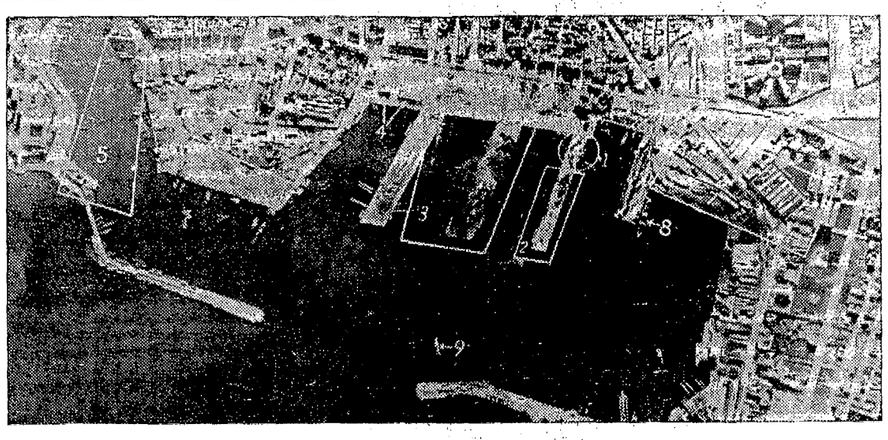
వెల రూ. 2/8/- పోస్టేజి రు. 0—9—0 వేగు.

ఆర్డర్లను యీ దిగువ అడ్రసుకు పంపుకోండి:—

లేడీ డాక్టర్, జెనానా దవాఖానా,
సి. డి. టి. పో. బా. 34, ఢిల్లీ.

LADY DOCTOR, ZENANA DAWA KHANA,
C. D. T. Post Box 34, DELHI.







(1) అమెరికన్ ఆయుధ దళాలను అధ్యక్షులు రూజ్‌వెల్ట్ తనిఖీ చేస్తూవున్నారు (2) సిసిలీలోని పాల్మీరో వేపు పట్టణంపై మిత్రవిమానాలు ప్రచండదాడిని గావించినవి. అక్ష రాజ్యాల నావలకుదారుణమైన నష్టం కలిగింది. (3) బిస్మార్క్ సముద్ర యుద్ధంలో జపాన్ నావలను మిత్రవిమానాలు ధ్వంసంచేసి వేసినాయి. ఒక జపాన్ నావ ముణిగిపోతూవున్న దృశ్యంకిది.

ధనమేమూలం

[నవల]

శ్రీ శ్రీపాద సుబ్రహ్మణ్యశాస్త్రి

15

తాను కృష్ణుడై, తనని రాధని చేసి సుఖ పెట్టదలిచి వున్న తిమ్మన్నలీలావిలాసాలు వింటూండే మధ్య వచ్చి విఘ్నం కలిగించినందుకు పాలికాపుల్ని నిందచాలా విసుక్కుంటూ చెప్పి, ఆయిదు నిమిషాలయినా పూర్తి కాకుండానే మళ్లీ వచ్చేసింది గోవిందమ్మ. కాని అక్కడికే యెంతో ఆలస్యమయిపోయిన ట్లాగుద్దాపడుతూ "ని న్నొక్కక్షణమైనా మాట్లాడకపోతే ప్రాణాలు కొరికేస్తోంది" అని తన రమ్మకి అపచారాలు చెప్పుకుని "మొన్నసే చేసుకున్నాను, రెండు జిలేబీలు పట్రావా నారమ్మ అత్తా?" అని బుజ్జగిస్తూ అడిగింది.

"నవ్వద్దిమ్మ్మ, వ" ద్దంది నారమ్మ.

"రెండే కాయా?.....భోస్, పొక్కట్రె" అని కూసింది గోవిందమ్మ.

"నగం కూడా వద్దమ్మ! మూపురిసెలూ, పుంజెడు పనసతోనలూ ముందు పెట్టి తిని డాక్కా దేవుళ్లాడింది తిరపతెమ్మ. తిన్నాను వచ్చా, నంజే" అని తన అశక్తత కనపరిచింది నారమ్మ.

గోవిందమ్మకి తృప్తి కాలేదు.

పైగా, నారమ్మ, తిరపతెమ్మ పెట్టిన తినడమూ, తను పెడతా నంటే వద్దనడమూ- ఇది చూసి చాలా కించపడిపోయిం దామె.

దాంతో "అయితే, పంచదార వేసి కసిన్ని పాలుచిక్కులు తెస్తా" నంది, పుచ్చు కుంటే గాని వల్ల కాదన్నట్టు చూస్తూ.

ఆడ గ్రహించి "నుక్కెడు తీసుకురా" అంది నారమ్మ.

గోవిందమ్మ బయలుదేరింది.

"నుక్కెడ్ డంటే నుక్కెడ్ జే సుమా" అని వెనకనించి కూసింది నారమ్మ.

పాలు తీసి పంచదార కలిపి,ఆచేత్తోనే తోడుకూడా పట్టేసి చక్కా వచ్చింది గోవిందమ్మ.

"ఎక్కడికి వెళ్లినా నీవంటి వయసు పిల్ల లిలాగే అదనీ యిదనీ ఫలహారాలు పెట్టి బతికులాడతారు తినమని. మునిలి దంటే దయేనమ్మా మీ కందరికీని" అని మెదలు మెచ్చుకుని, తరవాత, చప్పరిస్తూ; పూటలబట్టేసుకుటూ, మధ్యమధ్య మట్లాడుతూ పాలు పుచ్చుకోసాగింది నారమ్మ

"తిమ్మన్నకోసమే చేసింది తిరపతమ్మ అక్కిసి" లం దామె.

"ఆ" అంటూ మళ్లీ చకిత అయింది గోవిందమ్మ.

"నాలుగు దినాల కోపిండివంట చేస్తుంది. నీ యిర్రెదీ వొకటే మాటా. వొకటే లింపూ, వొకటే చూపూ, వొకటే తపనా నా. నాకు నచ్చింది కాదూ? వెంకిశీన మే, నాని తిరపతమ్మ కింత తెలీదేదీ? నాకిష్టము బాగా తెలిసింది. నాకొడుక్కి తిరపతమ్మ మరదాయా తగదు. తిగదుగాక తగదు" అంది నారమ్మ, రెండు చేతులూ విసురుకుంటూ.

గోవిందమ్మ ఉలిక్కిపడింది.

ఆడ గ్రహించి "తిరపతమ్మపూ సిక నా దన్నిర తే" వద్దన్నాడు నా కొడుకు. "తెల్లవే నీళ్లో మాట్లాడ" నసేశాడు కచ్చితంగా. బంగారుతల్డి కాదూ తిమ్మన్న? తిరపతమ్మ కోపం నాకిక్ కోపం తెప్పించుకుంటా నా వే? "వద్దమ్మ వ" ద్దని తిరపతమ్మయెలేసిన తీవ్రప్రాతికూల్యం కనబడిచినప్పే కన బడిని, చివరికి "ఇం కెంగుమా తిరపతమ్మ నిరపతమ్మగూ?" అంటూ మూతి బిడాయిం చినంది నారమ్మ.

మరుమాట మాడా తనమీదికే మొగ్గిపుండ డాని గుర్తించుకుని, గోవిందమ్మ, మళ్లీ పులి క్కిపడింది; గాని, వేడివేడి కాఫీలో చేదు కంటే స్వాదే యెక్కువయినట్టు,యీమాట లో భయంకంటే ప్రియమే యెక్కువ వుండటానికి నిర్ణయించిందామే కలిగింది.

"ఇది చిన్నావా మకే?" అని మళ్లీ అడుగుతుంది నారమ్మ. [తర వేజీ చూడుడు]

కథలు - గాథలు ★ ★ శ్రీ దిగవల్లి వెంకటశివరావు

మహాభారతంలో ప్రక్షిప్తాలు

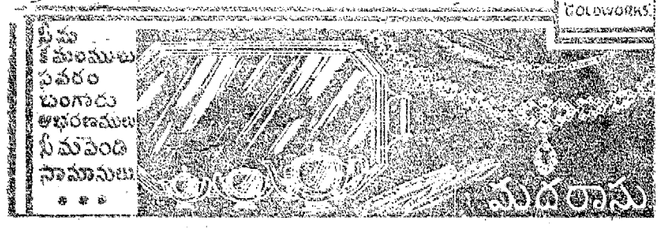
ఆల్బెరూనీ రచ్యాదేశానికి ఆసియా దేశానికి మధ్యవుండే నేడు 'సైబా' అని వ్యవహరింపబడే "ఖ్వారిజీం" లేక "ఖోరాస్మియా" దేశరాజుకు ఆంతరంగిక మంత్రిగా వుండేవాడు. ఆఫ్ఘను రాజైన మహమ్మదు ఘనీ ఆరాజ్యాన్ని జయించి ఆరాజ కుటుంబాన్నీ ఆల్బెరూనీ మొదలైనవారినీ బందీలుగా పట్టుకుని తాను దండ యాత్రలు చేస్తూవున్న హిందూదేశానికి ప్రవాసం మంపాడు.

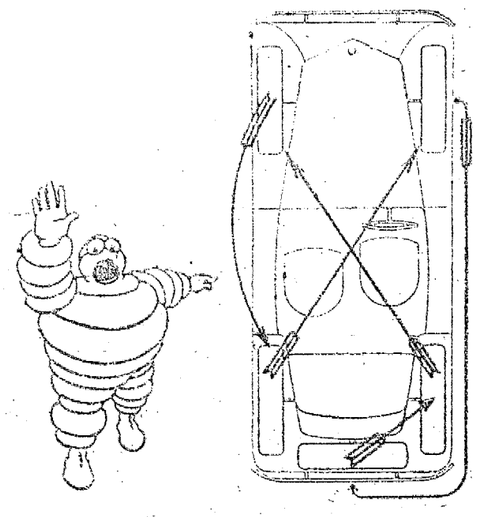
ఆల్బెరూనీ క్రీస్తుశకం 1017 మొదలు 1030 వరకూ 13 సంవత్సరాలు హిందూ దేశంలో పశ్చిమోత్తరభాగంలో బహుశా కాశ్మీరప్రాంతాలలో వున్నాడు. ఘజనీ చనిపోయినతరువాత ఆయిన కుమారుడు మసూదును రాజైనప్పుడు ఆల్బెరూనీ చాలా గౌరవం పొందాడు. ఆల్బెరూనీ తరచుబీ భామలో మహాభిప్రాయంకుడు. జ్యోతిశాస్త్రంలో అభిరుచుడు. హిందూ గ్రీకు జ్యోతిష సిద్ధాంతాలు ఆయనకు కరతలామలకాలు. ఆయన హిందూదేశంలో ప్రవాసం అనుభవిస్తూ వూరికే కూచోలేదు. ఈ దేశపు పండితులతో స్నేహంచేసి వారి ద్వారా మన వేదశాస్త్రపురాణేతిహాసాలను నీతిశాస్త్రాలను ఆచారవ్యవహారాలను బాగా తెలుసుకుని అనుమానాలు కలిగి నప్పుడు మళ్లీ పరిశోధించి తిక్కించి హిందూదేశవిజ్ఞానాన్ని గురించి అరబ్బీ భాషలో ఒక ఉద్గ్రంథాన్ని రచించాడు. దానిని ఎడ్వర్డు సచావు అనే జర్మనువిద్వాంసుడు ఇంగ్లీషులోకి అనువదించాడు. హిందూదేశ పూర్వచరిత్రచరిత్రచనకు అపయోగించే ప్రమాణగ్రంథాలలో ఇది ఒకటి.

మహాభారతాన్ని గురించి ఆల్బెరూనీ తన గ్రంథంలో ప్రాసిన సంగతులనుబట్టి మనకు ఆయనతరవాత మహాభారతంలో కొన్ని మార్పులు జరిగినట్లు స్పష్టంగా కనబడుతున్నాయి.

ఆల్బెరూనీకూడా మహాభారతంలో 18 పర్వాలున్నట్లు చెప్పి వాటిజాబితాను యిచ్చాడు గాని అందులో ఆదిపర్వం పేరు లేదు. ఆయనయిచ్చిన జాబితాలో మొదటిపర్వము సభాపర్వమే! తరవాత ఆరణ్యనిరాట ఉద్యోగ భీష్మ ద్రోణ కర్ణ శల్యపర్వాలదాకా ఇప్పటివరసలోనే వున్నాయి వాటి తరవాత "గదాపర్వము"నే ఒక పర్వాన్ని పేర్కొన్నాడు ఇది భీమసుయోధనుల మధ్య జరిగినగదాయుద్ధాన్ని వర్ణించేపర్వం ఇప్పుడిది శల్యపర్వంలో ఒక ఆశ్వాసంగా వుంది ఈమార్పు ఎప్పుడు జరిగిందో తెలియదు దీని తరవాత ఇప్పటి సౌప్తికపర్వం వున్నది దాని తరవాత మళ్లీ "జలప్రదానిక పర్వం" అనే ఒకొక్క తప్పర్వంపేరు కనబడుతూవుంది యుద్ధంలో మాయులైనవారికి తర్పణాలు ఉదకదానాలూ చెయ్యడాన్ని గురించినపర్వం ఇది ఇప్పు డిభాగం స్త్రీ పర్వంలో ఒక ఆశ్వాసంగా వుంది దీని తరవాత ఆయనజాబితాలో కూడా ఇప్పటి లాగానే స్త్రీ పర్వమూ శాంతిపర్వమూ వున్నాయి కాని శాంతిపర్వం తరవాత ఆయన జాబితాలో ఆనుశాసనికపర్వం లేదు ఆశ్వమేధ పర్వంవుంది దాని తరవాత ఇప్పటిలాగ ఆశ్రమవాసపర్వమూ మూసలపర్వమూ కాక ఆల్బెరూనీజాబితా లో అశ్వమేధపర్వంతరవాత మూసలపర్వము, దానితరవాత ఆశ్రమవాసపర్వము వున్నాయి మహాప్రస్థానికపర్వము స్వర్గారోహణపర్వమూ ఆల్బెరూనీజాబితాలో కూడా లేదులేదు

ఆల్బెరూనీ శాంతిపర్వములో 24 వేల శ్లో కాలువున్నాయని రాజధర్మ - మోక్షధర్మ ఆపద్ధర్మ - మోక్షధర్మాలనే - మోక్షధర్మాలనే - మోక్షధర్మాలనే





మీ ప్రైవేట్ చాలకాలం
మనేట్లు చేయటానికి—

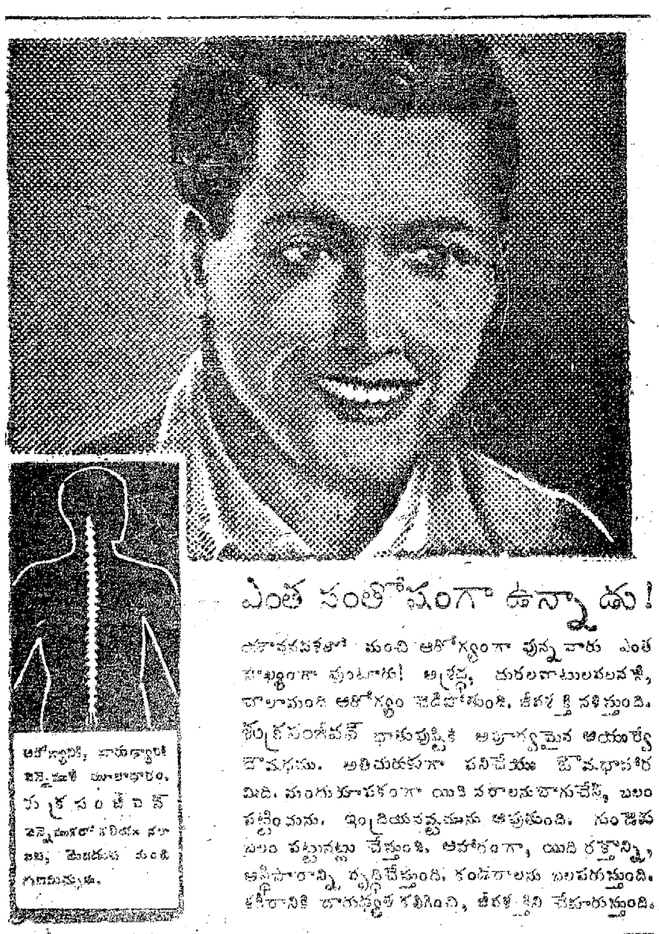
వాలుసమాసాల కొకసారి ముందుచెక్కం వెనక్కి—,
వెనక చెక్కం వుందుకి (హెచ్చుగాలగా) మార్చుమని
మీ మెకానిక్కు-కు చెప్పండి. అట్లాచేస్తే ప్రైవేట్
హెచ్చుతగ్గులు అరగవు. No.

MICHELIN

దిగుమతి చేయబడిన మేలు రకము టైరు

మిచిలిన్ టైర్స్

MICHELIN TYRE (INDIA) Ltd.,
Distributors for South India:—
Messrs. PARRY & Co., Ltd. MADRAS.



ఎంత సంతోషంగా ఉన్నాడు!

ఆరోగ్యానికి, బాయిస్కోపుకి వెన్నెముకలా మూలాధారం, శుక్రసంబంధిత వెన్నెముక వంటి గుణమున్నది.

పత్రకసంజీవని

యూనాని ఆరోగ్యాన్ని వృద్ధి చేస్తుంది.

అవ్వాంగ లిమిటెడ్ వీర్యవృద్ధిని వర్ధిల్లచేస్తుంది. వీర్యక్షీణ వల్ల, వీర్యదోష వల్ల జనించే వ్యాధులకి, ఉదాహరణకి, వీర్యస్కలనం, వీర్యనష్టం, ఉదురని స్వప్నస్కలనం, వీర్యమార్గపు అశక్తులకి, ఇంకా అనేక వ్యాధులకి ఈ ఔషధం అమోఘంగా పనిచేస్తుంది. ఇది ఒక్కటే మంచి టానిక్కు.

ఆయుర్వేద ఔషధాలయం—కోయంబత్తూరు

ప్రపంచమైన, ఆయుర్వేద ఔషధాలు తయారుచేయబడుతాయి.

బ్రాంచీలు, ఏజన్సీలు: ఇండియాలోని ముఖ్యమైన విదేశాలలోనూ కలవు.

మద్రాసులో బ్రాంచి—17-వ, బ్రాడ్వే :: మైసూరులో బ్రాంచి—116, వెంకటేశ్ భవన్.

ఆంధ్ర, పత్రసంపాదకులకు, వైద్యశాస్త్రవేత్తలకు మాత్ర ఏజంట్లు:

శ్రీనివాస మెడికల్ ఏజన్సీస్ మార్ట్,
(ఫార్మసీ స్యూటికల్స్) ఖమ్మం (సౌత్ ఇండియా రైల్వే).

చదరంగం

(శ్రీ వేజే తరువాయి)

1. బ—రా 4	బ—రా 3
2. బ—మ 4	బ—మ 4
3. గు—మ 2	బ—మ 4×బ
4. రా—బ×బ	ప్రరా—బ×బ
5. ళ—మ 5×	ళ—మ 2
6. మ—రా 3×	మ—రా 2
7. మ×మ×	ళ—మ
8. ళ×ళ×	గు×ళ
9. బ×బ	గు×బ
10. గు—గు 6	

11. యొత్తుల్లో యీఆట చమత్కారంగా నేలించి.

పాల్‌కియర్స్, కేపబ్లాంకా 4, 5 సంవత్సరాల్లకింపట యీపద్ధతినే ఆడాగు. కాని 5 యొత్తులో శన 6+బడులు గు. రాళ 8 చేసి మునుపాయన్ని నల్లంగుపెట్టే బోల్తాకొట్టించాడు కియర్స్.

4 ఎత్తుల్లో

రాబ×బ, బాబ×బ తాయిన తర్వాత,

5. రాగు. ళ 3. మ. గు. ళ 6.

6. ళ. గు 5.

ఇప్పట్లైనా ఆటను మాయాల్లు శాస్త్రాపు తిప్పటానికి చూచాడు కేపబ్లాంకా.

6.....మ. గు 2 + మరా 2 +

కాని కియర్స్ పాగనియ్యలా!

7. ళ. రా. 2.

తెల్లశ్రకటు తనకు సహజమైన స్థానాన్ని ఆక్రమించుకుంది. కాని నల్లమంత్రి స్థానం నీళ్లబడటానున్న చేపమాదిరిగా వుంది. కనుక వెంటనే దాన్ని మళ్లీ కదపాలి సొచ్చింది. ఇది చాలా స్వల్పమైన చిమడు మైనప్పటికీ, ఆటువంటి పరిస్థితులనుకూడా తనకు అనుకూలంగా త్రిప్పుకోగలిగాడు కియర్స్.

ఆస్ట్రేలియన్ గ్రంథకర్త సి. జే. యస్. థర్టీ యీ వేద యొత్తునుగురించి యీప్రకారం వ్రాస్తున్నాడు.

"ఈ యొత్తువల్ల నల్లకాయకు ఒకవరలేని మంత్రిబంటు యేర్పడుతుంది. ఇంతమాత్రం చేత నల్లకాయ భయపడకపోతే, తెల్లకాయకు చెప్పుకోతగినంత అనుకూలం యేమిన్నీ లేదు."

ముల్లర్ ఆనే గ్రంథకర్తకూడా యీ యొత్తునుగురించి వ్రాస్తూ, దీనివల్లవల్ల కాయకు యెనురుదాడి చెయ్యటానికి యెక్కువ అవకాశం ఉంది, అంటున్నాడు.

ఒక్కమాటలో చెప్పాలంటే, యీ యొత్తువల్ల వరలేని మంత్రిబంటు యేర్పడుతుందన్న విషయంతోపాటు నల్లకాయకు యెక్కువ స్వేచ్ఛతోకూడిన ఆట యేర్పడుతుంది.

(b)3...రాగు. ళ 8.

ఈ యొత్తు యేయగానే ఘనంగా తెల్ల కాయ.

4. బ. రా. 5 ఆడుతుంది. ఆయినప్పటికీ దీనివల్ల నల్లకాయకు స్థిరమైన ఆట యేర్పడుతుంది. ఎప్పుడు గోగుపుంచే అప్పుడు బ. మళ 4 ఆడి, యీబంట్లసమాహారాన్ని భేదించటానికి ప్రయత్నించవచ్చు. హేమా చేమీలు డాక్టరు అలిభేన్ను కేపబ్లాంకా 4, 5 సంవత్సరాల క్రిందట ఆడివటూర్న మెంటులో కేపబ్లాంకా (నల్లకాయ) యీ యెత్తే ఆడాడు. కాని ఓడిపోయాడు. ఆందువల్ల కొందరు ఆటగాళ్లు యీయెత్తు లోపభూయిష్టమైనదేమోనని కంకను వెలిబుచ్చుతున్నారు. కాని యీ ఆట ఆ మూడో యెత్తువల్ల పోలేదు.

ఆ ఆలిభేఖ సింహరాజును తన యేకైక శత్రువైన కేపబ్లాంకాను కొట్టి తన ఆధిపత్యం స్థాపించుకోటానికి ఆప్తుడే కృతనిశ్చయుడైనాడు. ఆటను తొత్తుమార్లాల్లో నడిపించి సాహసమైన యెత్తులువేసి విజయం సంపాదించగలిగాడే గాని, యీ మొదటి యెత్తులు పర్యవసానానికి సరియైన జవాబు దారీ కాదు.

ఆట క్రిందివిధంగా సాగింది.

1. బ. రా 4	బ. రా 3
2. బ. మ 4	బ. రా 4
3. గు. మ 3	రా గు. ళ 3
4. బ. రా 5	రా గు. మ 2
5. ళ. బా 3	బ. మ. ళ 4
6. మ. మ ళ 3	గు. మ ళ 3
7. గు. రా 3	మ. గు 3
8. గు. రా ళ 3	బ×బ
9. బ×బ	ళ. గు 5+
10. రా. ళ (1)	

(ళ. మ 2 ఆడి ఆడ్డంచేస్తే కేపబ్లాంకా సమానంగా ళకట్లను తీసిచేళాడు. అది గుర్తుంచేసి ఆలిభేఖుడు. అంగుబల్ల రాజా ధికం యెప్పుడోపోట్టుదాపై వాడలే గడిపాడు రాజాని.

10. ...	ళ—రా 2
11. బ—మ 5	గు—ళ 1
12. బ—మ గు 4	

(నల్లకాయ మంత్రి వైభవకోట కట్టగానే ప్రభూంచని అంతవాడేసి యుంగుగాళే డాది చదరంగుచేస్తున్నాడు.)

13. ...	ళ—మ 3
14. ళ—రా 2	గు—మ 1
15. గు—ళ 3	బ—మ 5 +
16. గు—మ 4	మ—మ 3
17. గు. గు. 3	మ. మ. 5 +
18. గు. బ×బ	రా. గు. బ×బ
19. రా. 5 2	రా. 5 1
20. 5. ళ 2	5. రాగు 1
21. 5. రాగు 1	బ. 5 6
22. 5. (ళ 2) గు	బ. 5. 6
23. గు. గు 5	మ. 5. రా ళ 1
24. ళ. బ×బ	బ. 5 3
25. గు.×రా బ	మ×గు
26. ళ×బ	మ. రా 3
27. ళ×గు	మ×ళ
28. బ. గు 5	గు. మ 1
29. బ.ళ 5	మ. 5 2
30. బ. రా 6	బ×బ
31. మ×గు. బ	బ. 5 4
32. మ. రా. 2	బ. 5 5
33. బ. రా 7	5. రా 1
34. మ. రా. 5×	మ. గు 2
35. 3. ళ 6!	మ. ళ 3
36. గు. ళ 5	రాజీనామా.

తెల్లకాయచేసిన వివరియొత్తులు ఆద్యంతం గా ఉన్నాయని మెచ్చుకొన్నారు.

23 వ భేదీ సమస్యకు

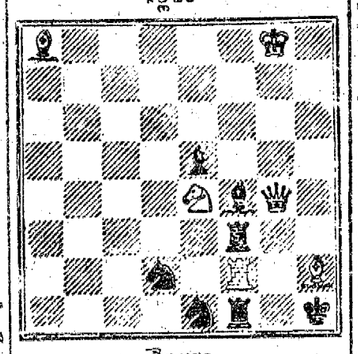
తెల్ల 5 గు—రా 4 ఈ సమస్యకు కీలక మైనయెత్తు: ఫానికివాత నల్లబలం 5 కాయ కదిపిన తెల్ల బలపు రెండన యెత్తులో ఆట కట్టుతుంది ఉదాహరణకు:—

నల్లబలం	తెల్లబలం రెండవయెత్తు
బ—మ 6	గు—రా 8+
బ—రా గు 8	ళ—రా గు 4+
బ—రా గు 5	గు—5 4+

గుర్తుతో 5 యెత్తుల్లోనేవా 5—రా+

8 వ సమస్య

నల్లబలం



తెల్లబలం

ఇక ఎన్నుచేయవలసినది తెల్లబలం రెండు ఎత్తులలో నల్లబలాన్ని కట్టించాలి.

ఈజిప్టు ప్రధాని పాషా పాషాగారిపై నూ యితరమంత్రులపైనూ వ్యాఖ్యంపాషా గారి గ్రంథంలో పొందించబడిన ఆరోపణలనుగూర్చి బరిసిన రోజుల నుండా 24 వ తేదీన పాషాగారి ప్రభుత్వంపట్ల విశ్వాసప్రకటనలో అంతమొందింది.

* * *

యుద్ధానంతరం సింహళద్వీపమువకు సంపూర్ణ స్వాతంత్ర్యాయత్తప్రభుత్వము నొసంగబడున్నది. నిదేశాంగవ్యవహారాధికారమున్నూ, సైనికాధికారమున్నూ మాత్రం బ్రిటిషువారి వశమందే యుండునని యీ కొమన్వెల్తులో చాలనీల కొత్తవర్తి అభివర్ణించాడు స్టాన్లీగారు 26 వ తేదీన ప్రకటించియున్నాడు.

గాంధీజీ

(శ్రీ వేజే తరువాయి)

కారణం గాంధీజీ యని క్రిష్ణ గారు కరళంగ్రక్కేరు. వానికి జవాబిస్తూ రాష్ట్రపతి ఆజాద్ క్రిష్ణనూచనల్ని నిరాకరిస్తూ కాంగ్రెసుచేసిన తీర్మానానికి, గాంధీతకి యేపంబంధంలేదని దృఢపర్చిచా, ఈరాజకీయపత్రలచెలుకు క్రిష్ణగారినూ చేరినపడుతూఉంటుంది.

ముస్లింలీగు అంటే—

ఇక సింగూ ముస్లిం సమస్యనివయం ఆలోచిద్దాం. దేశాన్ని పీడిస్తూన్న సమస్యలలో యిది ముఖ్యమైన దనీ, యిటువంటి ముఖ్యసమస్యను పోలగించించికి గాంధీజీ కృషిచేయలేదచే ఈ రాజకీయపత్రల వాదం. అవిసుండీ ఈ సమస్యా పరిష్కారానికి గాంధీజీ చేస్తూన్న కృషి అపారం- లోక విదితము. బిలాఫత్ ఆందోళనా రోజులలో హిందూ ముస్లిం ఐకమత్యబీజం వాటిన వాడు గాంధీజీయే. తరువాత పర మహమ్మద్ ఇక్బాల్‌గారు ముస్లింలీగు ఆగర్భ తులుగా నున్నప్పుడు, గాంధీజీ కాపవోల్లంఘన ఉద్యమంలో ముస్లిం లీగు కాంగ్రెసుతో యేకీభవిస్తే, కాంగ్రెసు, ముస్లింలీగు వారు కోరిన మరతుల్ని, (ఆ మరతులు యెటువంటివైనా సరే) అంగీకరిస్తుం దని బాద్దానం చేశాడు. కాని ముస్లింలీగువారు, తమకు కాపకోల్లంఘనంలో విశ్వాసం లేదని సాకు చెప్పి, గాంధీజీనూచనని నిరాకరించారు. కాని ఆసలు కారణం మేమిటంటే ముస్లిం లీగు ప్రముఖులంతా ప్రభుత్వాదరణ పైన ఆధారపడి ఉన్నవారు. వారు ప్రభుత్వాదరణ గోల్పోవడంగాని, ప్రభుత్వానికి ఆయిష్టకు గురికావడం గాని సహించలేరు. దీనితో ముస్లిం లీగంటే యెల్లాంటిదో అదరికీ విశదమయింది. ముస్లింలీగంటే, విద్యావంతులైన కొందరు ముసల్మానులు, స్వలాభాలకోసం, మతము పేరు జాతిపేరు చెప్పి ముస్లింప్రజాపీకాన్ని దోచుకోవడంకోసం స్థాపించి నడిపిస్తూన్న సంస్థవీరికి కావలసినది ప్రభుత్వాదరణగాని, ప్రజాసాహ్యం కాదు. హిందూమహాసభలెత్తే వీరు దేశానికి, దేశప్రజలకి చేసినసేవ శూన్యం.

ముస్లింల అసౌకర్యాలు

దేశంలో హిందువులకంటే ముసల్మానుల అనుమస్థితిలో నున్నారు. ముస్లింసామాన్య ప్రజల్ని, హిందూ సామాన్యప్రజలకంటే యెక్కువకష్టాలు పడుతున్నారు. ముసల్మానుల్లోకంటే హిందువులలో ఈవాడు మూఢనమ్మకాలు, సంఘదురాచారాలు తక్కువ. సగటునహిందువులలోకంటెముసల్మానులలో నిచ్చావంతులు తక్కువ. హిందూపాటకుల జనులలో (working class) స్త్రీలు పురుషులతోడా పనిచేస్తారు. కాని ముసల్మానులలో 'పర్దా' పద్ధతిమూలంగా స్త్రీలు పనిచేసేందికి అవకాశంలేదు. అంచేత ముసల్మానకుటుంబం ఒకపోషకునినిబాదనే ఆధారపడియుంటుంది. ఆపోషకుని మూలిడబ్బులు, కుటుంబపోషణకు చరిపోవు. వీరికి ముస్లిం లీగు యెటువంటిపథయము చేసిఉండలేదు. సంఘదురాచారాలు తొలగించిందికి తీవ్ర కృషి చేయలేదు. కాని మతము పేరుచెప్పి, ఈ అమాయకులిల్ల దోచుకుంది కేద్ధమాత్రంగా ఉంది. ఇటువంటి సంస్థలలో కాంగ్రెసుకి సంది పదరకపోతే గాంధీజీదా తప్పా? గాంధీజీ చెప్పినట్లు, మన దేశంలో మున్న 7 లక్షల గ్రామాల్లోనూ హిందూ ముస్లిం ఐక్యం పరిడుంది. కష్టజీవుల్లో భేదాలు లేవు - ఏవిభేధా లున్నా, వారిని దోచుకునే స్వార్థపరులలోనూ, సామాన్య జనులలో లేవు. అందుచేత హిందూ ముస్లింలిమర్మిమంటే హిందూమహాసభా, ముస్లింలీగులమధ్య రాజీ పదరడం కాదని గాంధీజీ అభిప్రాయం-సామాన్య ప్రజలలో ఐకమత్యాన్ని సోదరభావాన్ని పెంపొందించడమే ఆతని ఆశయం. దానికొరకే ఆతని కృషి.

శ్రీ అంబేద్కర్ గారి కృషి

కాని ప్రభుత్వం తోజాతోజా, ఈ సంస్థలను ముందుకు పెట్టుతూంది. ఈ అభ్యుదయ నిరోధకశక్తులకు, అవసరమైన ప్రాముఖ్యం యిచ్చి వాటిని వృద్ధిచేస్తు న్నాది. ఈ మధ్య స్వాముదాయికలక్ష్యాలు వసూలు చేస్తున్నప్పుడు, హిందూ ముస్లింభేదాలు కలగచేసిందికి ప్రీప్రయత్నాలు చేస్తూంది. ఒక్క హిందూ ముస్లిం భేదాలే కాకుండా, హిందువులలోనుండి నిమ్నజాతుల్ని విడదీసిందికిూడా కృషిచేస్తూన్నాది. ఈ కృషిలో శ్రీ అంబేద్కర్ గారు తమ శక్తికొలంగన లేకుండా పాల్గొంటున్నారు. కాని వచ్చిన చిక్కేమిటంటే, నిమ్నజాతులు సుఖంగా హరిజనులు తమకు గాంధీతో చేసినసేవ మరచి పోలేకుండావున్నారు. వారిలో ప్రభుత్వాదరణలోసం ప్రాకులాడే వారి యత్నాలు ఫలించడంలేదు.

ఇక యేవిషయంలో గాంధీకి అసమర్థత కనబడ్డాడికి? ఏ రాజకీయవ్యూహంలో అతను తప్పచేశాడు? విప్లవవాంఛితాన్ని అతను అణగద్రొక్కాడు? ఏస్వార్థపుచింత అతను తలపెట్టాడు?

గాంధీకికిూడా రాజకీయులనుండి విరామంచుకొని సుఖంగా తనచేతనైన ప్రజాసేవచేస్తూ జీవితం గడుపుదామనిఉంది. కాని భారతీయుల గర్భదారిద్ర్యం, అస్పాతం ప్రేమ, పాలితజాతుల దౌర్జన్యం అతన్ని రాజకీయరంగంలోకి ఈమ్మనుచున్నాయి.

ఒకవేళ నిజంగా గాంధీజీయే ప్రభుత్వం పీఠాధిపత్యానికి ఆద్దు తగులుతూంటే గత ఆగష్టునుండి అతను బయటలేడు. ప్రజల మీద అతనిపలుకుబడి యేమాత్రమూ లేదని ప్రభుత్వమే భూంపిస్తూంది. ఈ పరిస్థితులలో గాంధీజీ రాజకీయాలనుండి విరమించాలని కోరుతూన్న రాజకీయచేతస్తులంతా ప్రభుత్వంభినను యెందుకు తొలగించలేదు? వారు కోరిక క్రిష్ణ ప్రభుత్వం గాంధీజీని, రాజకీయాలనుండి విరమింపజేసింది!

కిళ్లకు భారలు కష్టకరమే!

నిజ మేమి టంటే గాంధీజీ లేకుండా, భారతదేశంలో యే సమస్యాపరిష్కారం కాదు. భారతదేశభాని భాభాగ్యానికి, తాత్కాలిక జాతీయ ప్రభుత్వస్థాపనికి అతను కీలకం. ఆతనినూటమిూద నడిచే జనులు భారతదేశజనాభాలో యూడువంతుల కయెక్కువ. ఈ యథార్థాన్ని చాలామంది పరదేశ రాజకీయవేత్తలు, ప్రతికారచయితలుకూడా గ్రహించేరు. కాని మన దేశంలో కొందరు రాచకీయవేత్తలు గ్రహించ లేక పోయారు. కారణం: ప్రభుత్వాదరణ, స్వలాభం అనేపొరలు వారికళ్లమూకపడటమే!

ఆత్మబలి

(2వ వేజీ తరువాయి)

"ఇవాళ మూడు పుండీల పనవతొనలూ, అయిదరిసెలూ పొట్లాలు కట్టి యివ్వాళ్లో యిండి; కాని నేను పట్టుపుచ్చెళ్ల నవ్వాను. బదినూలింది." నేను వినసుకాక వినవనేకాను."

"ఊరుకుందా మరికి?"

"నెత్తి నోరూ కొట్టుకుంది. కాళ్లాచ్చేళ్లా పడి యేడ్చేసింది."

"శాపాలి" అంటూ తల తాటించుకుంది గోవిందమ్మ.

చాంతో తనదారి నిమ్మంటకం అయినట్లు లోచి దాపెకి.

"కాక? నా కొడుకు ప్రాణాల కుప్పలు పన్నుతుందా లేకపోతే?"

"పిల్ల నిచ్చిన అత్తగారు—"

"ఎంత తెల్పో చూశావా? పిల్లని నిచ్చిన అత్తగా రంచే తల్లి కాదంచే? నుంచీ చెడ్డా వా కొడుకిక్కి తెలవ దంచే? ఆ ధర్మరాజే కాదంచే తిమ్మన్నా?"

"అవును, కనకనే కొప్పలోలేకపోయాడు పాపం"

"నాబాబ్, నువ్వు గ్రహించావు తిమ్మన్న విలవ. పడవమీద సరంగుపని చేసి కాదంచే వాలుసరాట్లు సంపాదించానూ దాని తండ్రికి? నీపు వచ్చినట్లు మంచిబుద్ధు లెక్కబ్బుంచి వస్తాయే వానికి?"

"పశక కాని—"

"వాళ్లిద్దరూ స్నేహం చేస్తే—"

ఇంతమాత్రమే అని "మెలాపుంటుందో యెరుగుదువా?" అన్నట్టు కనుబొమ్మ లెగర చేస్తూ తల పంకించుకుంది నారమ్మ.

"చేస్తే?" అని ఆవర్తించింది గోవిందమ్మ, ఆజేబిటా అన్నట్టు చూస్తూ.

"వాడు కాఫీ ఆనా ఆది గంజినీళ్లనా, వాడు జిలేబీ లనా, ఆది చేగోణీ లనా, వాడు తమలపాకు లనా, ఆది తులిసాకులనా—"

నారమ్మమీద విరగబడి, నవ్వలేక చుట్ట లుట్టుకుపోయింది గోవిందమ్మ.

ఒక్కతుణానికి తేరుకుని, గంజినీళ్లూ చేగోణీలూ తులిసాకులూ మళ్లీమళ్లీ జ్ఞాపకం రాగా, తుల్లితుల్లి మళ్లీమళ్లీ నవ్వుకుని, చివరికి "పశకే, ఆది యేడిస్తే నువ్వేం చేశావ్?" వని కష్టంమీద అడిగిం దామె.

"త్యేవెయ్యిరూపాయలు చేతిలో పొయ్యి తీసుకుపస్తా నన్నాను. అంతే, దాంతో, అంకిట్లు పడిపోయాయి దాని" కందినారమ్మ. అని చుక్కల్లా చూసింది.

ఇదిని ఆనందవిహ్వల అయింది గోవిందమ్మ తిరపతమ్మ తిరవక్కించుకడ్డంచే తాను స్వీకరించబడ్డాడే అనిదిటవు చెప్పుకుందామె. అయితే, "పోకళేళ తిరపతమ్మ వెయ్యి రూపాయలూ చేతిలో పోస్తేనో?" అని వెంటనే సందేహం అంకురించింది.

"ఆసలు, వెయ్యిరూపాయ లేమిటి?" టని మూడా ప్రశ్న తోనిండి.

చూచేమాసి ఆప్రశ్నేపైకి అడిగేసిం దామె.

"అవును, వెయ్యి కాదు దాం దగ్గిర రెండువేలు సుంజిా తప్ప లేదు. ఆలా చేస్తే గాని అలాంటి పెంకిపిడవలికి బుద్ధి రాదు" అని ముంగు చెదుకుంది నారమ్మ.

తరవాత "నాలగు దినాలు చూసి, మరి లాభం లే దని గ్రహించి "నాకూతుర్ని పెళ్లాడవద్దులే, నన్నేలుకో" అని వాచేతే కథ రంపించించి; కాని, దానిమీద నా కొడుకు కేం చెప్పాడో—"

మాట కడ్డం వచ్చి "నేం చెప్పా?" డనడిగింది గోవిందమ్మ.

అన్న ధానంగా అందుకుని "నొల్లదాని కొళ్లు పట్టుకోమన్నా" దంది నారమ్మ, చురుగ్గా చూస్తూ.

ఉలిక్కిపడిపోయింది గోవిందమ్మ.

మే 19 వ తేదీతో అంతమైనవారము వాతావరణస్థితిని గూర్చి ఈనిదేశ ప్రకటన పబ్లిసిది. మద్రాస్ ఆగ్నేయమును, నుల్లూరు మైసూరులయందు ఈవారమంతా విశేషముగా వర్షించెను. ముదరాసు, దిక్కును, ఉత్తరమద్రాసుతోస్తాలో మే 16 నుండి 19 వ తేదీమధ్య యెక్కువగా వానపురిసెను. మే 17 వ తేదీ ఉదయమునకిరికి మద్రాస్‌లో 8. 5, కడలూర్‌లో 285, పదునులవాన, 18, 19 తేదీల్లో చేలూరులో 8 పదునులవాన కురిసెను.

సంజ్ఞాన గరుడం 'ఉంచలేనట్లు' శాశ్వతరోగాలకు 4/4. కాళ్ళవీరం రు 1/8.

బుద్ధి తు ప్రాచీనం, సుప్రసిద్ధం—'మనుగుడ్డి' లేదా 'మంగళాలం' మంత్రాలు, ఏ కారణంవల్లనైనా నిలిచిపోయిన బుద్ధి ప్రాణాన్ని 24 గంటలలో చేకూర్చుతుంది. రు. 2/12, విశ్వసించి చేయబడును. ఏ. పి. ఆ. 12 అధికం.

పత్ర్య వ 'మదన బలాన రహస్యం' లోతయిన బలము, జ్ఞాపకశక్తిని, నిద్రని చేకూర్చి క్రొత్త శక్తిన్ని పుట్టించును. రు. 2/8, ఏ. పి. ఆ. 12 అధికం.

Kaviraj. M. KAVYATIRTHA (A P.) Jalpaiguri
Branch:—70, Cornwallis St., Calcutta.

మెన్సన్ గర్భధారణంచల్లగాని, చక్ర ధారణంచల్ల గాని దీర్ఘకాలంనుంది, నిలిచిపోయిన బుతు స్రావాన్ని, 'రిజువల ట్రీట్' (గవర్నమెంటు రిజిస్టర్డ్) ఒక్క రోజులో రెండి చేకూర్చుతుంది. రు 2/8, సంపూర్ణ నిశ్శబ్ద 'చర్యకి' శాస్త్రంగా పుండుటానికి రు. 3/-, కాళ్ళవీరం రు. 1/8/-, ఏ. పి. 0-12-0.
Kaviraj. R. CHAKRAVORTY, Ayurvedsastri (A. M.) Bhowanipur. Calcutta.
స్టాకిస్టులు:—అప్సా కో, నైనాలాకాను, మద్రాను.

మెన్సనో గవర్నమెంటు రిజిస్టర్డ్, బుతుస్రావం 4 రోజులలో నిలిచిపోయిన్నా, 6 రోజుల తరువాతనైనా, ఎంతకాలమైనా, ఖచ్చితంగా చేకూర్చుతుంది. ఫీజు రూ 2/8, ఏ. పి. 11 అ. ఇండిపెండెంట్ ప్రాయుడు. విదేశములకు వి. పి. ఏ. అంగీకరింపబడును.
Dr. U. N. CHAKRAVORTY, (A. P. I)
126/2, Hazra Rd., Kalighat.
స్టాకిస్టులు:—అప్సా అండ్ కో, మెహ్రన్‌పేట్, మద్రాను.
హరి అండ్ సన్సు, 93 నైనాలాకాను, మద్రాను.

FREE
Start independent and paying business of your own with little capital, valuable literature free. 9 (2-79)
Monthly Suraj No. 8, Lahore.

జమున మూలికావలం
పుండ్లు, కోతలు, కాల్వులు, గజ్జికర్చాన్, చర్మి, మూలవ్యాధి, నొప్పులు, వాపులు, రక్త గడ్డలు, యిని ఆది ఆనవేల సమస్తచర్మవ్యాధు లను మాప్పటయందు దీనికిసాటిని శేరే లేదని హిందూదేశమందంతటను ఖ్యాతి గాంచినది. జమున అన్నిచోట్ల దొరకును.
పెద్ద డబ్బి 12 ఆణా చిన్న డబ్బి 2½ ఆణా
పి శ్రీ కెమికల్ వర్క్సు, గుంతకల్.

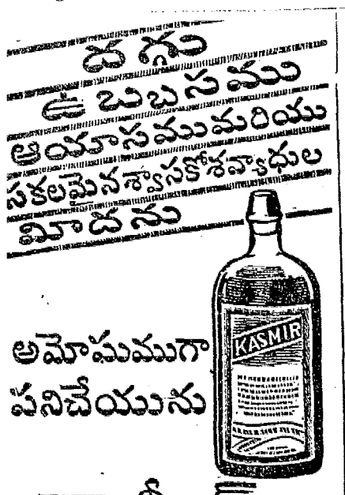
WANTED
WANTED 350 CANDIDATES FOR training of Railway services as Guards, Station Master, Signallers, Ticket-Collectors etc. Scholarship Rs. 120, Free quarter. Rly. fare Paid, Apply with 0-1-6 to Director, All-India Railway Commercial and Telegraph School, Daryaganj, Delhi. 2804C

YOU CAN BE YOUNG
up to 100 years.
VATOGEN (Sovereign Vitamin Tonic) is an excellent wonderful invention in the world
It will make you as strong as a rock and your nerves & muscles will be rejuvenated to their utmost capacity & thus make you happy & full of driving force. Price Rs. 3/- only per bottle. Challenge:-Rs. 500 reward will be given if proved otherwise. 10 (2-79)
Sole Distributors: THE MANCHANDAY & CO., (A. Pt.) Ferozepore City. (N. I.)

మదనకామేశ్వర లేహ్యం
A WONDER MADAN KAMESWAR LEHYAM P.C.A. & CO. PERIDEPI
మేహము, వీర్య, క్షీణస్థితి, నిస్సత్తువ, శుక్ర వ్యాధులు, అ. ని. గేయుడు నారించి మిక్కిలి బల్వాన్వితిని, బలమును, ధాతుపుష్టిని కలిగించును. 2 డబ్బిలు బాటును. 20 తులముల డబ్బి రు. 1/8. వి. పి. రు. 0-9-0. శ్యాటలాను ఉచితము.
పి. శ్రీ. ఏ. అండ్ కంపెని, ఆయుర్వేదసమాజం, పెరిదేపి, (గొల్లూరుజిల్లా)

ALL INDIA DIRECTORY
(IN ENGLISH)
A necessity for every ambitious dealer. Invaluable guide for trade with every Province and state of India. Contents: Addresses of 5,000 wholesale traders, manufacturers and produce of Principal towns, Markets for raw and manufactured goods. Notable trade centres. Advisory department profitable arts crafts, Papers & periodicals and valuable informations on many other useful subjects. PP 340 Rs. 2/12/-
COMMERCIAL SYNDICATE,
Chowk Mati (8) Lahore.
7 (2-79)

MALARIDOL
TRADE MARK
14 దినములలోనే దీర్ఘకాలము నుండి యున్న మలేరియా జ్వరములనుకూడ నివారణ చేయును. ఇందు క్వినైన్ లేదు.
పిల్లలు, స్త్రీలుకూడ నిరపాయముగా సేవింపవచ్చును.
ఆంధ్ర, దక్షిణుండలములకు పోస్ట్ ఏజంట్లు:
లివరైట్స్ & కంపెని,
గుంటూరు
JAMBU & CO MADRAS



దగ్గు ఉబ్బసము ఆయాసము మరియు సకలమైన శ్వాసకోశవ్యాధుల మీదను

అమోఘముగా పనిచేయును

కాశ్మీర్

అన్నిచోట్లదొరకును

డిస్ట్రిబ్యూటర్లు: ఈశ్వర ఫార్మసీ, పో. బా. 127, మద్రాసు.

రావుసాహేబు ఆదుర్తి రామారావు
విద్యావర్ధక ధర్మము:
ఉపకారవేతనములు (Scholarships)

ప్రాథమికశాలలలోను, కళాశాలలలోను విద్యానైపుణ్యులు (General, Technical or Professional) నర్వ్యసంపన్న గల్గుటకు ప్రెస్కీయజు శాఖలలో (ప్రభుమశాఖ) అవివాహితులైన ఆంధ్ర వేద విద్యార్థులకు (స్త్రీలు కూడా) ఈ ఏకాడమిక్ సంవత్సర ప్రారంభమునుండి, ఉపకార వేతనములు (Scholarships) ఇరువదిపైగా ఒసగబడును. విద్యార్థి క్రమమైన అర్హతను చూపుచున్నచో విద్య పూర్తియునవరకును సహాయమును పొందగలడు.

కాబట్టి నిర్ణీత ఫారములో సర్టిఫికెట్లతో సహా దరఖాస్తులు 30-6-43 లోగా దిగువ యడ్రసుకు పంపవలెను. ఫారములకు దిగువ అడ్రసుకు వ్రాసితెప్పించుకొనవచ్చును.

దామెర్ల వెంకట్రావు,
ఎమ్. ఎ. ఎల్. టి. మేనేజింగ్ ట్రస్టీ,
దామెర్లవారి యిల్లు, రాజమండ్రి.

సంతాన నిరోధం

'దంపతి-సఖ' శాస్త్రవిధానాన్ని రు 4/4. తొక్కిలికం రు 1/8.

ఋతు

(సాధన, ఋతుప్రవర్తనం—'చంబకి-కేవిధ') మొదలగు అంశాలనుండి, ఏ కారణంవల్లనైనా సైనా నిలిచిపోయిన ఋతుస్రావాన్ని 24 గంటలలో చేయరుస్తుంది. రు. 2/12. చిక్కిత్సకూడా చేయబడును. ఏ. పి. అ. 12 అధికం.

సత్త్వ

'మదన బలాన రవ్యక్' లోపోయిన బలము, ఔషధశక్తిని, తిరిగి చేకూర్చి క్రొత్త రక్తాన్ని పట్టించును. రు. 2/8, ఏ. పి. అ. 12 అధికం.

Kaviraj. M. KAVYATIRTHA (A. P.)
70, Cornwallis St., Calcutta.
ఏజెన్సీలు: బ్రిస్టల్ అండ్ మిల్లర్ 1/157 రాజేంద్రమండ్రి.

మెనోస్

గర్భధారణంవల్లనో, వేరే కారణంవల్లనో ఏ కారణంవల్ల నైనా ఋతుస్రావం నిలిచిపోయినా, 6 నుండి 24 గంటలలో సరిచేస్తుంది. ఖరీదు రు 2/8. ఏ. పి. అ. 11. ఆర్డర్లతో పాటు. శాఖలు. ఏజెన్సీలకు ఏ. పి. అ. ఆర్డరివ్వబడును.
Dr. U. N. CHAKRAVORTY, (A. P. I)
126/2, Hazra Rd., Kalighat.
స్టాకిస్టులు:—ఆప్తా అండ్ కో, యువ్‌క్లబ్‌నెడి, మద్రాసు.
హరి అండ్ సన్సు, 93 నైవాలవారు, మద్రాసు.

మెన్సు

గర్భధారణంవల్లగాని, లేక యే కారణంవల్ల గాని దీర్ఘకాలంనుండి, నిలిచిపోయిన ఋతుస్రావాన్ని, 'రితువ్రత గ్రిది' (గవర్న మెంటు రిజిస్టర్డు) ఒక్క రోజులో తిరిగి చేరుస్తుంది. రు 2/8, సంతోష నిరోధం-'పర్వతి' శాశ్వతంగా ఫుండబూనికి రు. 3/-, తొక్కిలికం రు. 1/8/-, ఏ. పి. 0-12-0.
Kaviraj. R. CHAKRAVORTY, Ayurvedsastri (A. M.) Bhowanipur. Calcutta.
స్టాకిస్టులు:—ఆప్తా కో, వైశాలబారు, మద్రాసు.

ఋతుస్రావం

ఏకారణంవలన నిలిచిపోయినా 'ఋతుచర్తి' (రిజిస్టర్డు) 6 గంటలలో సరిచేయును. రూ. 2/8. ఏ. పి. అ. 12.

సంతాననిరోధానికి

'యదయువు' (పేటెంటు చేయబడినది) ప్రపంచమందంతటా ప్రసిద్ధికెక్కిన. తొక్కిలికం రూ. 2 ... స్వాధీనం రూ. 3/8/-
Kaviraj S. K. Chakravorty, F.D.S. (M, A. V.) Sirajgunj, Bengal.

నిక్ సాల్

డాక్టర్లు ఎందుకు పుచ్చుకోమంటారు

స్త్రీ పురుషులకు ఆరోగ్యంగాను, బలంగాను వుంచుతుంది. ఇది బలహీనత, నపుంసకత్వములను పోగొట్టి సంసార సౌఖ్యము సొంతమును, ఆరోగ్యవంతులుగా చేయుటచే.

ఖరీదులకు:—
కెర్లీ అండ్ కో, (రిజిస్టర్డు) గోపాలపురము, (వయా) కాణాకు, తూర్పుగోదావరిజిల్లా.

ఉత్తమురాలి

(2వ వేజీ తరువాయి)

రంటతన కోసం తండ్రిచచ్చి పోయాడా కాకి తనకి చూపే లేకపోయిందంట. తరవాతేవా, వండలమీద నేతి వ్యాపారం కనక మొగడిక్కూడా లేకపోవడంలోటుగా కనబడి, హఠాత్తుగా మనస్సు కలిగిపోయిందంట. కచ్చితంగా చెప్పేస్తాండంట తల్లికి. ఈసంసుబాట్లూ చూశారంట యెవరెవరో; కాని, కులదేవత కనక, శ్రీకృష్ణస్వాములవారు, తనవంటి తిమ్మన్నని జతకలిపారంట తనకి" అండి, బులిపిస్తూ.

గోవిందమ్మ యథాప్రకారంగా తూయని "తరవాత?" అనడిగింది.

"తరవాతా, తరవాతా?" అంటూ యాదాలాపంగా నారమ్మ అటూ యిటూ చూడగా "యింటికి వెళ్లిపోతున్నా నమ్మగారూ" అంటూ వచ్చి పాలికాపుకుర్రాడు మారాన యెదురుగా నుంచుని వున్నాడు.

"వస్తా నుండవమ్మా" అంటూనే గోవిందమ్మ వాడితో చక్కాపోయింది.

17

రండుమూడు గిడియల పొద్దుమాత్రమే వుంది.

పిల్లిగాలికి వూగిసలాడుతున్న రాచవుసిరిక చెట్టు వసారాగోడమీద అడిషిలిం ప్రసరిస్తోంది.

పశువుల పాకమీద, అంతటా, బూడిది సున్నముడిపట్లు స్ఫటికశిలింగాల్లాగ మెరుస్తున్నాయి.

వర్ల నూతిపక్కని, మునగచెట్టుకి కట్టిన లేగదూడ, పాలికాపు అప్పుడే వేసిన చెంగలిపరకలు పుటుకూపుటుకూ కొరుకుతోంది.

చలవచేసిన తెల్లబట్టల గుట్టలాగ పాకలో పడుకుని, పడమటావు సెమరుయిస్తోంది.

పిడకలూడం తాలుముకుని వున్న బీరపాదు మొహారీలు విజృంభిస్తున్నట్టు గుత్తులు గుత్తులగా పువ్వులు విడుస్తోంది.

బట్టలపిల్లి యెలకలకోసం గడ్డిమేటి దగ్గిర కొడుపేసు కూచునివుంది.

పెరడంతా తిరిగి, కడుపునిండా తిని, నూతిచ్ఛాలంలో నీళ్లు తాగి, కోడిపెట్టలూ పుంజూ గూటికి చేరుకుంటున్నాయి.

నెరుపుగట్టున వున్న రావిచెట్టుమీదికి, కయికురు 'బొయికురు మని రొదచేస్తూ, రందలూ వేలూ కాపులు చేరుకుంటున్నాయి

గోవిందమ్మా నారమ్మా కూడా యెసట్లు పడ్డీసుకునే సమయం అది.

తవుకి చిట్టూ తెవుడూ పెట్టి, గోవిందమ్మ పాలుకూడా తీసే సమయం అది.

ఈసంగతి జ్ఞాపకం చేసి "మరి పోతా" నంటూ లేచినుంచుంది నారమ్మ; కాని గళ్ళకుని ఆమెని పొదివిపట్టుకుని "తరవాత యేం జరిగిందో ఆదే కూడా చెబితే గాని వెళ్లనివ్వ" నంటూ మళ్లీ కూచోబెట్టింది గోవిందమ్మ.

"కాసూ కూడ దుంపే నాతోపాటికొడి బోంచేస్తువు గాని" అనిన్నీ చెప్పిందామె.

దానికి "మూమ్మే, మూతల్లే" అంటూ తన సంబరం కనబరిచి "పప్పెసు గింజలు పొంచుకోవడం యెంతసేపూ? పోసీ, కొంచెం పొద్దోయినా, ముచ్చటపడుతున్నావు కనక, పడుచుపిల్లవు నువ్వు వింటే తప్పనాలో శీర్ణం చేసుకుంపే యేమందం కనక, జరిగిందంతా నీకు చెప్పి పెట్టాలే ఆమ్మా" అంటూ సరిగా కూయుంది నారమ్మ.

"మాయింటో బోంచెయ్యకూడదూ అత్తా?"

"ఏం బోంచేస్తే? అక్కడ పది కూరలూ పది పిండివంటలూ మించిపోతున్నా యనానువ్వింత ఆదరంగా పిలుస్తూ వుంపే కాదనడానికి?"

"మరింకేం?"

"ఈపూటకి పోనియ్యమ్మా, పాడుచేసు పుంపే నాకేం లాభం, నీకేం లాభం, పాద్దున్న చేసుకున్న కూరా పులుసూ—"

"అయితే, రేపు తప్పను మరి" అని నారాం కుడిచింది గోవిందమ్మ.

అది చూసి వొకమా టుదాసీనంగా నవ్వేసి, తిరవాత "నాతల్లి, నాతల్లి" అని పూర్వధ్వాసనతో గోవిందమ్మ కణతెలమీద పెటికలు విరిచింది నారమ్మ.

చివర "అక్కడ నా తిమ్మన్న యెంత గారవిస్తున్నాడో యిక్కడ నువ్వూ అంత గౌరవిస్తున్నావు. మీరిద్దరూ యిలా కని పెంపుతూవుంపే యిక నాకేం లోటూ?" అనబుసుకుంది ఆమెని కొల్లోకి తీసుకుంది.

దీంతో, అడ్డాల్లో బిడ్డ అయిపోయింది గోవిందమ్మ.

ద్వంద్వాతీతమైన శైశవసౌఖ్యం వొక్కటి తూకంకొలం ఆమె మొగాన లాస్యం చేసింది.

తల్లిపోయిన పడేళ్లనుంచీ ఆమె యీసన్ని వేళం యెరగదు.

మరిచీపోయింది.

కాని, ఆకస్మికమూ పరవశ అయిపుండి, వుత్తరక్షణాన యా వనవ్యగ్ర అయిపోయింది.

ఆమె చూపుల్లో నల్లగలవలు రూపొందాయి.

"నీకు పాయసం అంపే మహాయిష్టం. చాలామాట్లు చూశాను నేను, సామ్యాలింటో నే వైన్నాయి, చేస్తా నేం అత్తా?" అంది గోవిందమ్మ.

"అసెందుకు తల్లీ యిస్తమ్మా?" అని నైరాశ్యం వటించింది నారమ్మ.

"ఆలాకాదు, పెద్దదానవు నువ్వు, తరుసు నమ్మా అంటూ నిన్ను పిలిచి వొట్టిభోజనం పెట్టనా? పచ్చకర్పూరం పలుకులూ ఆపీయింటోనే వున్నాయి, మొన్ననే తెప్పించుకున్నాను చెంచయ్యన్నయ్యచేత పాలవాయెత్త కుంకుమపువ్వు" అంది గోవిందమ్మ, చూపుల్లో తన దర్జా కనబరుస్తూ.

"అన్ని వంటలూ చెయ్యగలవు నువ్వు. భగవంతుడు నాలుగు రాళ్లు కూడా యిచ్చాడు, నీశేం లోటూ?" అని వుబ్బేసింది నారమ్మ.

దానిమీద సరదాపడి సరదాపడి, జంకి జంకి, చూసిమాసి, చివరికి సాహసించి "తిరపత మ్మెళ్లకుడినా చేసి పంపించిందా అత్తే తిమ్మన్నకే?" అనడిగింది గోవిందమ్మ, వుబలాటపడుతూ.

"చెయ్యానూ చేసింది, పంపనూ పంపిందన్నమ్మ, నేనే చెప్పి చేయించాను; కాని సస్తవియ్యాంతో చేసి బెల్లం పడేసిండికసింత"

"బెల్లమూ? అదేనా కసింతా?" అంటూ విస్తుపోయింది గోవిందమ్మ.

"చచ్చినచావయి పోయిండి నాకు పట్టుకు వెళ్లడానికీ, తిమ్మన్నికి పెట్టడానికీని"

"పుచ్చుకున్నాడా?"

"నాబలవంతాన కూచున్నాడు; కాని రుచా పచా, వొక్క మిల్లిగరిపెడే నోట వుంచుకుని, చెలపరించుసుంటూ కోళ్లముంతకి గెంపేశాడు గిన్నికిగిన్నీ."

ముందు ముక్కుమీద వేలేసుకుని "నుండాసవసం" అంది గోవిందమ్మ.

తరవాత "వంటింటో!" కూచుని తనేం కతికినా చెల్లుతుంది; గాని, కోరుకున్న మొగనమనిషికి పంపడం—సిన్గారా భిడియమూ లేకపోతే పరీ" అంటూ చీదరించుకుంది.

చివరికి "సస్తవియ్యానికీ చెల్లానికీ కవ కలుస్తుందా యెక్కడేనా? అసలు, పచ్చకర్పూరమూ కుంకుమపువ్వూ జీడిమామిడి సుసుకులూ సారపప్పూ కిసిమిసిపళ్లూ అచ్చావుసెయ్యీ పడకుండా పాయసం అంపే యేమిటి పాయసం?" అని చుమాయించి అడిగేసింది.

"కాసూ తెల్లీ?" అని బుగ్గలు నొక్కుకుంటూ అందుకుంది నారమ్మ.

"నవ్వు చెప్పిన వస్తువులు కళ్లతో చూసేనా వుంపేనా అడ్డీ! పల్లెటూల్లో పుట్టి, పల్లెటూల్లో పెరిగి, పల్లెటూల్లో మగ్గిపోతోంది — మోటమనిషి — పోనిస్తూ దాని వూసెందుకు మన కింకా?"

"నేను చెప్పుకోవడం కాదు గాని చేపు చూస్తావుగా?"

కొంచెం అహమిక కనపరస్తూ గోవిందమ్మ యిలా అడ్డగ్గా, "నేను చూడ్డంతో సరిపోతుందా?" అని యెదురు రడిగిరిది నారమ్మ.

ఈసంగతి జ్ఞాపకం చేసి "మరి పోతా" నంటూ లేచినుంచుంది నారమ్మ; కాని గళ్ళకుని ఆమెని పొదివిపట్టుకుని "తరవాత యేం జరిగిందో ఆదే కూడా చెబితే గాని వెళ్లనివ్వ" నంటూ మళ్లీ కూచోబెట్టింది గోవిందమ్మ.

"కాసూ కూడ దుంపే నాతోపాటికొడి బోంచేస్తువు గాని" అనిన్నీ చెప్పిందామె.

దానికి "మూమ్మే, మూతల్లే" అంటూ తన సంబరం కనబరిచి "పప్పెసు గింజలు పొంచుకోవడం యెంతసేపూ? పోసీ, కొంచెం పొద్దోయినా, ముచ్చటపడుతున్నావు కనక, పడుచుపిల్లవు నువ్వు వింటే తప్పనాలో శీర్ణం చేసుకుంపే యేమందం కనక, జరిగిందంతా నీకు చెప్పి పెట్టాలే ఆమ్మా" అంటూ సరిగా కూయుంది నారమ్మ.

"మాయింటో బోంచెయ్యకూడదూ అత్తా?"

"ఏం బోంచేస్తే? అక్కడ పది కూరలూ పది పిండివంటలూ మించిపోతున్నా యనానువ్వింత ఆదరంగా పిలుస్తూ వుంపే కాదనడానికీ

నవల] [శ్రీ శ్రీపాద సుబ్రహ్మణ్యశాస్త్రి

ఆత్మబలి

1

ఒక్క క్షణం వారిద్దరూ అలాగే వుండిపోయారు.

ఇంతో క్షణానికి విడిపోయారు.

మరో క్షణానిగ్గాని మాట్లాడలేక పోయారు.

అప్పుడేనా "వోట్టి చేలమనిషివి. మాయామర్మం యెరుగవమ్మా నీపం, ముసిలి దంపతులకింత మమకారం యెందుకు తల్లీ?" అంటూ నారమ్మే ముందు పలకరించింది.

దాంతో ప్రకృతిలో పడి "తిరవాత యేం జరిగిం దమ్మా అత్తా?" అనడిగింది గోవిందమ్మ.

దానికి "ఏ జరిగిందా;.....ఏం జరిగిం దంటావా?" అని జ్ఞాపకం చేసుకుంటున్న ట్టాకాశమాటు పైకి కోకమాటు కిందికీ చూసి, ఎంత బుర్రచించుకున్నా జ్ఞాపకమే రాకుండా వున్న ట్టాకాశమాటు మొగం చిట్లించుకొని, చివరికి "మా కాలంలో మేమెరుగుదుమా యేమన్నానా, వయ్యారిభామల విలాపాలు నే నేం చెప్పగలను తల్లీ? కాకపోయినా మరిచిపోయా, నిందాకా యెందాకా చెప్పాను చిట్టీ?" అని యెదురడిగింది నారమ్మ, నిజంగానే మరిచిపోయినట్టు.

"పదడుగులు కూడా నడిచినట్టే నడిచి, బండెక్కేసరికి దంట కొసకి" అని అందించింది గోవిందమ్మ.

"మరే మరే, కొసకి బండెక్కేసిందంట. దీనిమొద "తిమ్మన్నే యెక్కడమన్నాడా?" అనడిగావు నువ్వు అవునా?"

"అవును"

"బండి కాళీగా వుండి, నయమే" అనుకుందంట గొల్లది. రెండు చేతులా రెండు డబ్బాలు పట్టుకుని నడవడం ఆడపిల్లకి కష్టమే" అనుకున్నా డంట నాకొడుకు."

"ఎంత జాలిపడ్డాడో పాపం!" అంది గోవిందమ్మ కళ్లుతిప్పుకుంటూ.

"జాలి కాదూ? ఉంఁహూఁ అనుమానిషి, చక్కని పిల్ల, విందు పెట్టిన సొగసులాడి—"

నారమ్మ మాట పూర్తి కాకుండానే అందుకుని "కన్నే సిన జాణ" అంది గోవిందమ్మ.

"ఆలాంటి మనిషిని చూస్తే ప్రాణాలు ఫీకవూ? అంఁహూఁ నా వెర్రితల్లికి?"

మందహాసద్యుతులతో గోవిందమ్మ శోణాధరం స్ఫురించింది.

"సరే, తిరవాతా?" అందామె.

"మొదట జాని కళ్లు మిసమిసలాడాయంట. తిరవాత తనకళ్లు కలకల్లాడాయంట. అనయాక, మళ్లీ మొదట దాని పెదిమలు కనిలిన ట్టయిందంట. మళ్లీ తిరవాత తేనె పెదిమలు కదిలిన ట్టయిందంట"

"జరిగిందానికంటే చక్కగా వెలుతా వర్ణన నవ్వు" అని నారమ్మని పట్టుకుని నుడెసింది గోవిందమ్మ

"సరే, నాకొడుకుమాటలుగాని నామాట లా యేమిటి?"

"అంతలబ్బుగా మాట్లాడతా డానీకొడుకు?"

"నిజాలిగాని చెప్పడం నాతిరమా?"

"ఎందుకూ, లేనిపోని చెట్టుపుట్ట చూపించి పూకుచేసుకున్నా" నని పశ్చాత్తాపపడింది గోవిందమ్మ.

"నువ్వేం చేశావో నాకు తెలవదనుకున్నావా?" ఆన్నట్టు తలపంకించి మళ్లీ అందుకుంది నారమ్మ.

"ఇదంతా కనిపెట్టి ఎడ్లాగిపోయాయంట"

"శాబాసు"

"శాబా సంటే నువ్వేం చూశావు నా కొడుకు రాజాయెడనని?"

"సామాను వేసిబెయ్యడంతోటే వాటి కనే కొమ్ములతో మెడమీదికి తీసుకుంటా యంట్రుగా కొడి?"

"విన్నావుగదా? ఆలాంటి యెడ్లవి. అని ఆగిపోగానే బండి వెనక్కి వచ్చిం దంట గొల్లది, ముందు డబ్బాల్లందుకుని తొట్టిలో పడేసి, తరవాత దానికి చెయ్యందిచ్చాడంట"

"పట్టపగలు నడిరోడ్డునే?" అంటూ వింత పడింది గోవిందమ్మ.

"ఏం, అయితేనే?"

"అమ్మోయ్! వింటేనే—"

ఇలా అంటూ మళ్లీ వొణికింది గోవిందమ్మ "వెర్రిపిల్లా! వాపు తెలుసు, యాపళ్లాగా, నాకొడుకు యెడటికి వచ్చి నుంచున్నా డంటే పులు కయిపోతుంది, యీ వొణుకు కంతా" అంది నారమ్మ, వెటకారం నటిస్తూ.

"వద్దత్తా, వద్దలా గనకమ్మా!"

అంటూ చేతులు జోడించుకుని దణ్ణం పెట్టింది గోవిందమ్మ, మనస్సులో మాత్రం ఆ సన్నివేశం భావించుకుంటూనూ కోరుకుంటూనూ.

"కావా లంటే సమకూరేదా, వద్దంటే పోయేదా యిదిగో పూర్వజన్మలో చేసుకోవాలి, యీ జన్మలో పెట్టిపుట్టాలి, లేకపోతే—"

"ఆదీ నిజమే, లోకిక లన్నీ యీడేరతా యా అందరికీ? పుణ్యాంకుర్డి పురుషుడు."

"శాస్త్రమే తల్లీ! శాస్త్రం వూరికే పోతుందా మరి? చూడూ, యెంత వెర్రి బాగుల కులం అయినా శ్రీ కృష్ణుడు పుట్టిన కులం కనక గొల్లది యెంత రాజాపని చేసిందో? మనసు పుట్టజంతోటే చూపు తిమ్మన్నమీద పడక నచ్చెదవలమీద పడితే."

"ఛూ! యీన్నిం" అని కళ్లు మూసుకుని హొల్లు జుగుప్సించుకుంది గోవిందమ్మ.

"కానయితే తిరపతమ్మ చూపూ—"

ఆగ్రోక్తిలో ఆంధుకుని "చూపు మంచిదే; కానీ, కుర్రబుద్ధి. తిమ్మన్న విలవ లెలిసిగా గలిగిందా?" అనడిగింది గోవిందమ్మ.

"తెలిసిగాగలిగిందా! తనమహత్తుర్ని పెళ్లాడతాడే అనుకో. ఆవిధంగా లోకం కళ్లు కప్పవచ్చు ననుకుంది గానీ—"

"కప్పగలదా? హుతురే అల్లరిపెడిలే?"

"ఆదేదవా, తెనేపెవాను. అంటేనా?"

"తిమ్మన్నకి నూత్రం యేం సుఖం?"

"నువ్వు నూరేళ్లు వర్ధిల్లి—నాకొడుకూ యిలాగే ఆడిగాడు. ఇవాళ కంటికి కడివెడు నీళ్లుగా యేడ్చుకుంటోంది, మరి లాభం?"

"దాని లాభం యెవరి కొక్కావాలి, తిమ్మన్నే నా సుఖపడుతున్నాడు, పోనిస్తూ అత్తా"

"ఒక విధంగా సుఖమే; గానీ—"

ఇలా అంటూ నసికింది నారమ్మ,

ఆపసుకు మనస్సు కలిచెయ్యగా "కానీ అంటే?" అనడిగింది గోవిందమ్మ ఆత్రంగా.

"కానీ అంటేనా? కానీ అంటేనా?" అని ఆడ్రమేడితేం చేసి పక్కకి చూసింది, నారమ్మ.

ఆమాపు గోవిందమ్మని వూపేసింది.

ఏమి చేయమంటావో అనకుం దామె.

ఒక్కొక్కటే శాదనీ అనుకుంది.

ఊరుకోనూనోక్క పోయింది.

ఎంటనే "యిక కానీ యేమిటత్తా?" అని ఉస్సీ అడిగింది, యింకా ఆత్రంగా.

"గొల్లది బుగారబ్బామ్మే. పండుతమల పాకే. నాకొడుకూడా "ఆ రాధే యిలా పుట్టిం దనుకో పిన్నమ్మా" అన్నాడు; కానీ కులం కానీ కులం."

చేతులు తేలవేసుకుంటూ నారమ్మ యిలా అనేటప్పటికి గోవిందమ్మ సుబసుబలాడిపోయింది.

ఆమె కళ్లల్లో ఆశాలతలు పాకాయి.

ఆది గుర్తించి "తిరపతమ్మ కూడా తన ఆటకి తాళం వేసినందుకు మళ్లీ పొంగిపోయింది నారమ్మ" అని వూరుకుంది నారమ్మ, పూగీపలాడుతూనూ గోవిందమ్మ మొగం పరీక్షగా చూస్తూను.

మాట ముగిసీయుగియకుండానే "మరిప్పుడు?" అనడిగింది గోవిందమ్మ.

"ఇప్పటికి కులంమనిషికోసమే చూస్తున్నాడు నాకొడుకు" అని మళ్లీ అలాగే చూసింది నారమ్మ.

ఇది విని, పరిసరాలు మరిచిపోయి కింద కి చూస్తూ ఆలోచనలో పడింది గోవిందమ్మ.

"నారమ్మ కాళ్లు పట్టుకో" అని మనస్సు తొందరపెట్టగా "గొల్లభామ అడ్డుంది పరకాయించుకో" అని బుద్ధి మందలించింది.

స్తంతో మకీ కంగారు పడిపోయిందామె.

ఒక్క క్షణం ధారీ తెన్నూ కనపడలేదు.

ఈ త్తరక్షణంలో మాత్రం "కులంమనిషి దొరికితే మరి గొల్లభామ?" అని బిజ్ఞాస కలగ్గా, అదే వైకి అనేసిం దామె.

"గొల్లభామ గొల్లభామే" అంది నారమ్మ.

"అంటే?"

"గొల్లది నన్ను విడిచిపెట్టలేకపోవడం అలా వుండనియ్యి, నేనూత్రం చాన్ని విడిచిపెట్టగలనా పిన్నమ్మా?" అనడిగాడు నాకొడుకు"

"చిక్కు విడిపోలే దత్తా!"

"బోగంవాళ్లలో కూడా అంత రసికురాలుండదంట. కులంవాళ్లలో కూడా అంత నమ్మకస్తురాలుండదంట. బాపనోళ్లలో కూడా అంత శుచిశుభ్రత లున్న మనిషి వుండదంట."

తన చగ్గిర అలాంటి యోగ్యత లున్నాయా లేదా అని ఆత్మ పరీక్ష చేసుకుని "అయితే?" అంది గోవిందమ్మ.

"కలిసి వారందినాలు కాకుండానే, వొకనాడు, ఫలహారం తినిస్తూ "నాబంగారు నాడబ్బా నీ పీ" అంటూ తాళాలు నాకొడుకు చేతిలో పడేసిం దంట అది"

అదృశ్యం భావించుకుంటూ తల వూపింది గోవిందమ్మ.

"దానిమీద నాకొడు కేమన్నాడో—"

"నీమన్నా?" డనడిగింది గోవిందమ్మ వులిక్కిపడి.

"మాట్లాడకుండా, ముందు, దాని తాళాలు దానిచేతిలో పెట్టేశా డంట"

"పెట్టేస్తినే?"

"నాకిదవరకే వున్న డబ్బూ యిక సంపాదించుకునీదీ కూడా నాది. అలాగే, నీకిది వరకే వున్న డబ్బూ, యిక ముందు నువ్వు సంపాదించుకునీదీ కూడా నీదే" అన్నా డంట తరవాత"[6 వ పేజీ చూడుడు]

కథలు - గాథలు ★ ★ శ్రీ దిగవల్లి వెంకటశివరావు

ప్రభుభక్తిపరాయణుల
"నక్కవినయాలు - ఇచ్చకాలు"

అస్తమానూ కొంప నాశ్రయించి తిరుగుతూ ఏ రావుసాహెబుకిందో ఏ బెంచి మేజస్ట్రీటుపుద్యోగమో రావడం నోచే మోక్షం సిద్ధించినంత సంతోషం బొందే ప్రభుభక్తిపరాయణులైన దేశీయులనుగురించి ఆదొరలే ఏమనుకుంటూ వో చెప్పుకున్నా ఆశ్చర్యపోతారు.

1867 వ సంవత్సరంలో ఐ. సి. యస్. వుద్యోగిగా వచ్చి చాలాకాలం మనదేశం లో జిల్లాకలెక్టరుగా వుండి వంగరాష్ట్రం లో ప్రధాన ప్రభుత్వ కార్యదర్శిగానూ, కేంద్రప్రభుత్వంలో హోంసెక్రటరీగానూ, అస్సాం ముఖ్యకమిషనరుగానూ పనిచేసి దేశీయులతో కలిసి మెలిసి తిరుగుతూ మనమంచి స్నేహితులను బాగా గ్రహించి 1904 లో కాంగ్రెసుమహాసభకు అధ్యక్షత వహించిన సర్ హెన్రీకాటన్ గారు తన అనభవాన్ని సరించి "ఇండియన్ అండు హోంమెంబర్స్" అనే పుస్తకంలో ఇలాగ వ్రాశారు: —

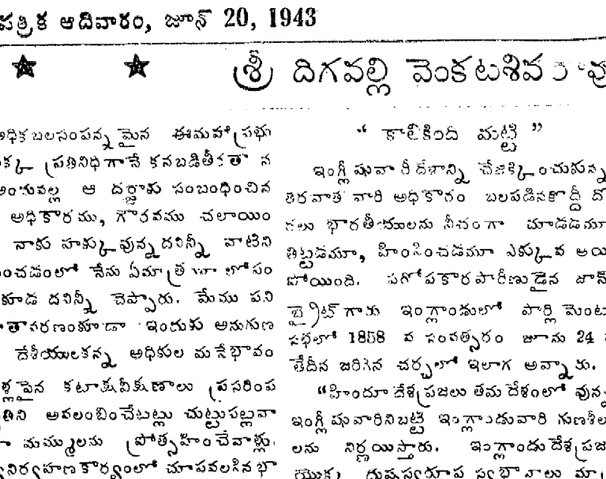
"1857 సంగ్ మ్యూటినీ జరిగి పది సంవత్సరాలు అయింది. నేను కొత్తగా ఈదేశానికి వుద్యోగం చెయ్యడానికి వచ్చిన రోజులలో ఈ మ్యూటినీ అందరి మనస్సులలోనూ కల్లోలంగా మెలుగుతూ వుండేది. వృద్ధిలోకి రావలసిన యువకులైన సివిలియను (ఐ. సి. ఎస్.) ఆఫీసర్లు మనస్సులను ఈ మ్యూటినీ ఒకపీడకలలాగ ఆవహించేది.

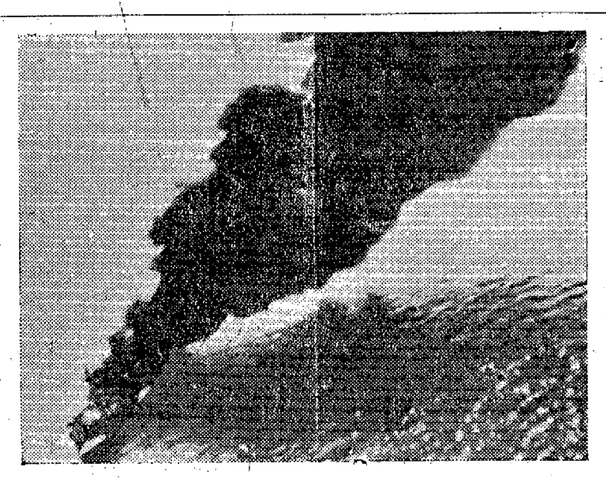
కొరలకు మామూలుగా జరిగే బహిరంగ మర్యాదలలోను మాపబడే గౌరవములోనూ ఆసంతో షమాయినా లోటుపాటులు లేకుండాపుండేటట్లు కనిపెట్టివుండడం చాలా అవసరమని నేనే దేశానికి రాగానే వయోవృద్ధులైన దొరలు నాపు నచ్చజెప్పారు. ఈదర్జాను చలాయించడము ఈదేశంలో చాలా సులభమే. ఎందువల్లనంటే, తరాలనుండిని విదేశీయపరిపాలనకు లొబడి పారతంత్ర్యమునబడియున్న తూర్పుదేశీయులు (భారతీయులు,) దొరలకు (అధికారులకు) నక్కవినయాలు మాపడానికి, వాళ్లదగ్గర చేరి ఇచ్చకాలు ఆడడానికీ బాగా అలవాటుపడ్డారు. నేను చాలా చిన్న దొరను (చోటాసాహెబు) అయినా ఒక సిల్లాకలెక్టరుచేతికింద అసిస్టెంటుగా నియమింపబడి, అధికారపరంపరానుక్రమచక్రంలోని వాలిన ఒక యీగలాంటివాడనైయున్నా—సామాన్యప్రజల దృష్టిలోనూత్రం నేను అధికబలసంపన్నమైన ఈమహాప్రభుత్వంయొక్క ప్రతినిధిగానే కనబడితీరతా ననిన్నీ అంతవల్ల ఆ దర్జాకు సంబంధించిన ప్రత్యేక అధికారము, గౌరవను చలాయించడానికి నాకు హక్కువున్నదనిన్నీ వాటిని చలాయించడంలో నేను ఏమాత్రం లోపం జరిగించకూడ దనిన్నీ చెప్పారు. మేము పని చేసే వాతావరణంకూడా ఇందుకు అనుగుణమైనదే. దేశీయులకన్న అధికుల మనేభావంలో వాళ్లపైన కటాక్షపీక్షణాలు ప్రసరింపచేసేపద్ధతిని అవలంబించేటట్లు చుట్టుపల్లవాళ్లందరూ మమ్మలను ప్రోత్సహించేవాళ్లు. ప్రభుత్వనిర్వహణకార్యంలో మాపవలసిన భావాలకిది చాలా విరుద్ధమైన దన్నమాట నిజమే. హిందూదేశాన్ని పరిపాలించడానికి కంపెనీవారి హయాములో పంపేపుత్రవాళ్లను తల్దీరుచేసే హెయిలీబరీ కాలేజీలోచదివి, నిరంకుశసంప్రదాయాలను అలవర్చుకున్న పూర్వకాలపు సివిలుసర్వీసు అధికారుల మర్యాదలింకా అనులజరుగుతూనే ఉండేని. పోటీపరీక్షలలో ఉత్తీర్ణులై వుద్యోగం సంపాదించిన నావంటి కొత్తవాళ్లకు ఈ పాతవాళ్ల పద్ధతులు ఆశ్చర్యనీయంగానే ఉండేవి. అవలపక్క భారతీయులలోనైనా ఈ విపరీతపు పరిస్థితులను ప్రతిఘటించే శక్తు లేమైనా వున్నాయా అంటే—లేవు. పూర్వకాలపు సంప్రదాయాలకు అలవాటుపడిన భారతీయులలో ముఖ్యంగా బ్యాయస్థానాలను ఆశ్రయించుకుని తిరిగే దేశీయులతోనే మనకు ఎక్కువ పరిచయం. పిల్లనక్క వినయాలు, అతినీచమైన వినయవిధేయతలు, ఇచ్చకాలూ, జోహుకుముపద్ధతులు వర్ణించడానికి శక్యం కాదు. ఇది మానవస్వభావాన్ని చెరచివేయగల కుల్లిపోయిన సరకుకూపం. ఈ పరిస్థితులకు నేనుకూడా లోబడిపోయినా నని చెప్పుకోవడానికి నేను సిగ్గుపడడం లేదు."

"కాలికింది మట్టి"

ఇంగ్లీషువారీదేశాన్ని చేజిక్కించుకున్న తిరవాత వారి అధికారం బలపడినకొద్దీ దోనలు భారతీయులను నీనంగా చూడడమూ కిట్టడమూ, హింసించడమూ ఎక్కువ అయిపోయింది. సహోపకారపారీణులైన జాన్ బ్రైట్ గారు ఇంగ్లాండులో పార్లి మెంటు సభలో 1858 వ సంవత్సరం జూను 24 వ తేదీన జరిగిన చర్చలో ఇలాగ అన్నారు.

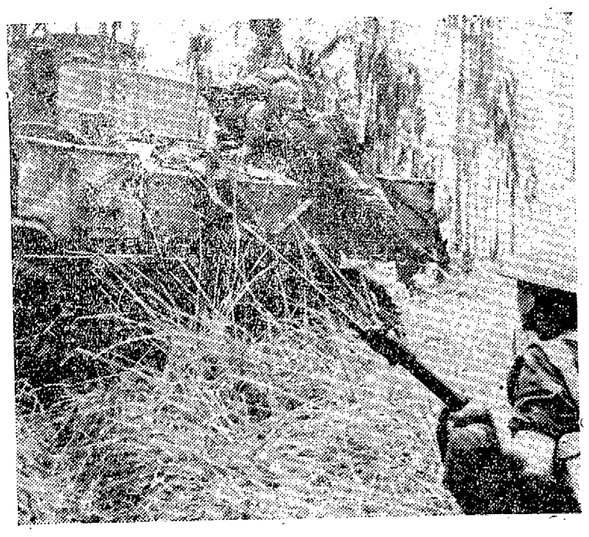
"హిందూదేశప్రజలు తమదేశంలో వున్న ఇంగ్లీషువారినిబట్టి ఇంగ్లాండువారి గుణశీలాలను నిర్ణయిస్తారు. ఇంగ్లాండుదేశప్రజలయొక్క దుష్టస్వభావ స్వభావాలు మాత్రమే ఆక్కడవా కనబడతాయి. ప్రజలతో కలసిమెలసి సంచరించక ఆకాశపథంలో సంచరించే సివిలు అధికారుల గర్వము-దేశాన్ని లోబరచియుంచే కొద్దిమంది విదేశీయుల నిరంకుశత్వము మాత్రమే వాళ్లకు కనబడే ఆంగ్లజాతిలక్షణాలు...గౌరవనీయులైన ఫ్రెడెరిక్ పోర్ గారు మన్ఫై సంవత్సరాలకిందట తమగొప్ప గ్రంథంలో వ్రాసిన సంగతులు నాకు బాగా జ్ఞాపకం వున్నాయి. ఆనాటినునవాళ్లు దేశీయులపట్ల చూపే పద్ధతులు, ఆదరణ, న్యాయబుద్ధి చాలా తీసిపోయినాయి. 1858 లో జరిగిన పార్లిమెంటు ఉపసంఘువారి విచారణలో పాలకులకూ, పాలితులకూ సామరస్యం లేదనే సంగతి స్పష్టంగా బయటపడింది. ఇప్పు డీసంద ర్భంలో నేను వింటూవుండగా వలుపక్కల నుంచీ హిందూజాతి వంతా నిందిస్తూ చేసే కూతణులు, తిరస్కారాలు, తృణీకారాలు నేను సహించలేకుండా వున్నాను...లక్షల కొద్దీ ప్రజలకు ప్రభువుగావున్న ఒక స్వదేశరాజును "నీవు నా కాలికింది మట్టికంటే హీనుడవని జ్ఞాపకముంచుకో" మని ఒక గవర్నరుజనరలు వ్రాశాడంటే ఇంక నేను చెప్పేది యేముంది? ఇలాంటి సంగతులు పార్లిమెంటువారికి తెలియ నియ్యారు"

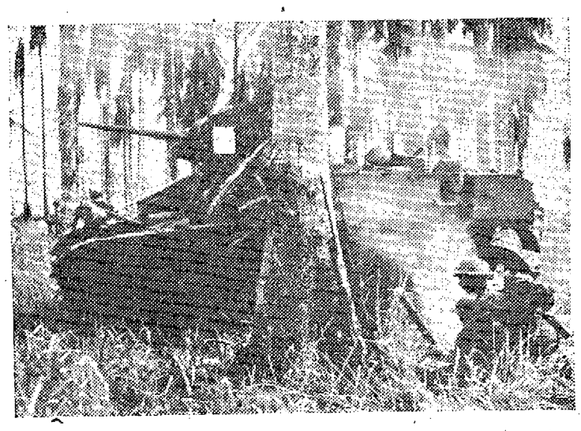




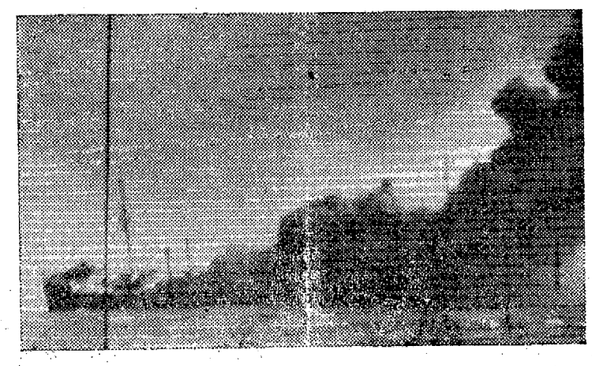
పసిఫిక్ సముద్రంలో అమెరికన్ జలాంతర్గాములు జపాన్ నావలను, సరఫరా ఓడలను ఎన్నింటినో ముంచి వేసినాయి. వేకొకచోట ముంచివేయబడిన జపాన్ నావల వివరములు ప్రకటింపబడినవి.

వసిఫిక్ యుద్ధచిత్రాలు ★





బూనా యుద్ధంలో అమెరికన్ టాంకు దళాలు ఎక్కువగా పాల్గొన్నాయి. జపాన్ సేనల ప్రతిఘటించుతూ వుండగా తీసిన ఛాయాచిత్రములు ఈ రెండున్నూ.





రీటా
తలవెంట్రుకలను పెంచును

రీటా కుదుళ్లకు బలమునిచ్చి, నిగనిగలాడు నిడుపాటి వెంట్రుకలను పెంచుటకు అద్భుతమైన హెయిర్ టానిక్. తలవెంట్రుకలు రాలుట, నెరయుట, చుండ్రు, బట్టతల, పేనుకొరుకు, ఇంకను తలవెంట్రుకలకు సంబంధించిన సమస్త వ్యాధులకు రీటా అమోఘముగా పనిచేయును. వేనకువేలువాడి గుణమును పొందియున్నారు. మీరు కూడా వేటినుండియే రీటా వాడుడు. రీటా ప్రతి చోట దొరకును వెల సీసా 14 అణాలు.

రీటా హెయిర్ టానిక్

దగ్గు, పడిసెము, గొంతునొప్పి మున్నగు బాధలను నిర్మూలించి రొమ్మును, డొపిరితిత్తులను కాపాడుటకు జామా ఆయిల దివ్యౌషధము

లక్ష్మీ బ్రాండ్

(లిమిటెడ్)

భూమి అమ్మిలా అన్ని నొప్పులను శీఘ్రముగ పోగొట్టును

అమృతాంజన్ బోవాఛండ్, P. T. Madras

తేటమాటలు

బహిరంగఫలం

మైసూరు సంస్కృతి పాఠశాలలో ధర్మాధ్యేష్ఠ క్రింద నేనీసంవత్సరం నాటక మధిష్ఠియించుటలో నేను చూచితిని. చుట్టును సభ్యులు కూర్చుండి యుండగా నడుమ వాలుగుబెంచీలువేసి రంగస్థలమేర్పఱచి యుండిరి. నియతకాలమునకు పరిగా నలుగురు విద్యార్థులు వచ్చి రంగస్థలమున కుర్చీలపైఁ గూర్చుండిరి. వారిలో దోవతి, చొక్కా, ఉత్తరీయము, క్రొత్తగా చేసికొన్న అర్ధభద్రాకరణము చేతితేళ్లాడు తల, విభూతిరేకట్ల ఫాలమును గల యొక విద్యార్థి లేనవలెనే ప్రక్కన మఱియొక విద్యార్థిని మాంచి 'ప్రియే!' యని సంబోధించెను. వాఁడును 'ఆర్యపుత్ర!' యని ప్రత్యుత్తర మిచ్చెను! రెండు మాటలాడు లోపల మొదటివాఁడు భీముఁ డనియు, రెండవవాఁడు ద్రౌపది యనియుఁ మే మెఱిఁగి నవ్యఁజాల్చితిమి. కాని మఱి రెండు నిమిషములలోఁ మా నవ్వంతయుఁ మాయమయ్యెను! ఒక్క పల్లని బడుగైనను భీముఁడుగా వచ్చునని యు, చీరయే కట్టగన్నను స్త్రీపాత్రము నభినయించ వచ్చునని యు నా కర్థమైనది. భీమపాత్రము వహించినవాఁడు ఇంకకొంత స్థూలకాయుఁడుగా నుండియుండె నేని, ద్రౌపది నభినయించినవాఁ డొక చీరగట్టి యుండెనేని, మనకు మొదలు గలిగిన ఆయింత నవ్వును రాకయుండును.

రాళ్లపల్లి అనంతకృష్ణశర్మ

* * *

తప్పదు

ఇంకొక జమీన్‌దారుతో నేను ఆతని పొరుగూరి జమీన్‌దారు దౌర్జన్య వర్తనము నకు కారణ మడిగితిని. "పెద్దపులి ఆకలి గానినప్పుఁ ఏ జంతువునైన ననుదయఁజూపును, నా పొరుగూరి జమీన్‌దారు ఊరు సాహుకార్‌యొద్ద కొక్కట్టులో నున్నది. అతఁడు తన గౌరవము కాపాడుకోవలెను, ప్రభుత్వమునకు విశ్వాసపాత్రుఁడై యుండవలెను. ఈ రెండులలో డబ్బు దొడుకుట దుర్లభము. అందుచేత దౌర్జన్యము చేయక తప్పదు" అని బదులు చెప్పెను.

—హెచ్. ఎక్. బ్రెయిల్స్‌ఫర్డ్

నిస్సందేహం

పూర్వకథలు సినిమాల కెత్తెబడుచున్నవి. కేవల నీతిబోధకముగాక సినిమాలలో ప్రకృతిశాస్త్రములు సహితమూ సామాన్యజనులకు బోధిస్తున్నారు. రానురాను దుర్నీతిబోధకములగు కథలు జనులకెక్కువ ఆకర్షిస్తున్నవి. ధనాశాపతులను సినిమాప్రదర్శనమున పచ్చి శృంగారకథలనే యెక్కువ ప్రదర్శిస్తారు. బొంబాయిలోని ఫడ్కేకంపెనీవారు ప్రదర్శనాసాస్యములైన దృశ్యాలెన్నో చూపి సినీమాల ఆధిక్యత రుజువు చేశారు. క్రమక్రమంగా నాటకప్రదర్శనాలంకరించి సినీమాలే మిగులుసేమో? సినీమా ప్రతిమలు అభినయించడమేగాక సంభాషించడం, పాడడం మేధావంతులు కనిపెట్టారు. వృత్తను నటకులూ గాయకులూ తెమ అభినయములనూ గానములనూ సినీమా పటములలోని కృత్తింతకు గనుక సర్వధా సినీమా లతిశయించునని తోస్తున్నది. దీనికి సహా అంసకాలో ఉండేట్టు చేస్తే జనసామాన్యంలో విద్య వ్యాపించడానికి సినీమాలు బలవత్సాధనాలుగావడం నిస్సందేహం.

పున్నవ లక్ష్మీనారాయణ

* * *

మొత్తని కత్తులు

రాజ్యాలను కలుపుకోవడములో నాజూకైన పద్ధతులు రెండున్నవి. అవేవనగా, అప్పులు పెట్టడం, రైళ్లు వేయడం. పోలీసు రక్షణకు సైన్యరక్షణకు ఆత్మై లేడాలేదు. ఈ రహస్యమును కనిపెట్టువా డెవడును లేడు. మొట్ట మొదట యిట్టే ఉపకారాలు పొందినవాళ్లే తుదకు ఏకు మేకైన సామెతకు వచ్చి రాజ్యాలను దిగ్విజయింగినారు. వైనా రాజ్యము విచ్చిన్నమైపోయినది యిట్టిదే.

—జే రసెల్ స్మిత్

* * *

బానిస

చీటికి మాటికి వైద్యులకడకు బరుగిడి రసవిమ గంధకములచే శరీరము నింపుకొని మానపుడాయపును త్రెంచుకొనుచున్నాడు. తెనను తన యధీనమున నుంచుకొనజాలడు. తాను తనశరీరమునకు ఏలిక యనుటకు బదులు బంటై తుదకు మానవత్వము గూడ గోలుపోవుచున్నాడు.

—మహాత్మా గాంధీ

కొత్తపుస్తకములు

శ్రావణి

ఏలూరు సాహిత్యమండలి వార్షికోత్సవ సంచిక. ఖరీదు రూపాయి. ప్రసిద్ధులైన నవీన రచయితల రచనలూ, చక్కని చిత్రకారులయిన ముదంబ నరసింహాచార్య, వొక్కపాటి కృష్ణమూర్తి గార్ల చిత్రాలూ వున్నవి. ఏలూరులోని సాహిత్యమండలి సాహిత్యశైలిని వాన్ని కలిసి, కలిగిస్తోంది. సంచిక మెరమెరలాడు తూండకున్నా గూఢా పోషట్టాన కొరుకుడుపడే గ్రంథం మాత్రం కాదు. పాత్రపచనాల్లో ఆరితేరిన వారుగూడా ఛట్టున తెమలక ఆలోచించవలసిన చోట్లు కోకొల్లలు.

విద్యార్థులు చింతనలతో నూరుకోవాలి సుంటుంది.

కాందిశీకుడు

[శ్రీ జి. జాషువాకవి : ఖరీదు మూపాయి.]

శ్రీ జాషువాకవి సరళమై సున్నితమైన మార్గాన ప్రసాదసుగుణం కలిగిన కవిత్వం చెప్పగలవాడు. బహుగా ప్రఖ్యాతుడున్నూ. అనోమయం, పులుముడు, చిత్రసృష్టి, దబాయింపురచనలకు పేరు మోసినవాడు కాడు. అన్నివిధాలా యీయన ప్రజల కవి.

కాందిశీకుని కష్టాలు బాధలు యిత్తేత్తంగా గల యీరచన బహుహృదయంగమమైనది. కొనీ, చాలా తొందరతొందరగా రచించబడినదా అన్న సందేహంతో త్రం గ్రంథంచదువుతూంటే కనబడుతున్నది. భాషాప్రియులు ఆవరించవల్సిన గ్రంథం.

* * *

శ్రీ శివభారతం

[శ్రీ విద్వాన్ జి. వెంకటశేష శాస్త్రిగారు.]

మహోపీయుడని ప్రసిద్ధికెక్కిన శ్రీ శివాజీ చరిత్రను ప్రబంధధోరణిని రచించబడిన గ్రంథం ఇది. పద్యాలక్షణ్ణ గద్య, ప్రబంధం కంటె ఖండిక, పద్యకంటే బాట విశేష వ్యాప్తిలోకి వస్తున్న యీగోజుల్లో వెన కటి ధోరణిని రచించిన యిది ప్రజాచిత్తవృత్తిని ఎలా ఆకర్షించుకుంటుంకో చూడవలసి వున్నది.

చరిత్రా స్పష్టము, రచనా శోభణి అందామా పంచకావ్యాలూ తీరి పటుత్వం కలిగినది. గ్రంథప్రాశస్త్యాని కేమి లోటు? కొమ్ములు తిరిగిన పండితులు కూడా ఆర్థంచేసుకోవడానికి కష్టపడవలసిన గ్రంథమిది.

కౌముదీశ్వరదాగమము

[కర్త: వ్యాకరణాచార్య, వ్యాకరణాలంకారవిద్యాప్రవీణ ఆప్పల్ల జోగన్నశాస్త్రిగారు. పి. ఓ. ఎల్. ఉపాధ్యాయులు శ్రీ విజయనగరం మహారాజ సంస్కృతకళాశాల, విజయనగరం. ఒక్కొక్కటి భాగం రెండు రూపాయలు. ప్రతులకు గ్రంథకర్తగారికి రాయాలి.]

పాణినీయం శాలాభశోభకే భట్టోజీ దీక్షితుల కౌముదీ కరుణతో సిద్ధాంతకౌముదిగా ఆవతరించింది. శబ్దబ్రహ్మోపాసకులలో వారి నైదగ్ధ్యం వెయ్యి విధాలా రాణించినా, యీ సిద్ధాంత కౌముది మాత్రం కొందరి ప్రతిభా కొన్ని సంచికలుగా ప్రచురించారని ప్రతీతి. కొన్ని సంచికలుగా ప్రచురించారటగూడాను.

ప్రకృతి గ్రంథకర్త అయిన శ్రీ జోగన్న శాస్త్రిగారు తమ పేరుకయ్యేట్లు స్వాయత్తవాన్ని యిబ్బా టేటలేల్లంగా మన తెలుగులో వివరించారు. యత్కించిత్ ప్రవేశమున్నవారుసైతము సులభముగా గ్రహించు పద్ధతిని గ్రంథకర్త వ్యాఖ్యానించినారు. గ్రంథప్రయోజనము అమూల్యమైనది. సంస్కృతభాషాప్రియులు, తద్భాషార్థులు సొంతము చేసుకోవలసిన గ్రంథము.

స్త్రీప్రత్యయాంతం ఒక భాగంగానూ, సమాసాధికరణాంతం ఒక భాగంగా నూ రెండు భాగాలుగా యిస్తానికి ప్రచురణ అయింది.

స్వీకారం

శ్రీదోషనిర్ణయాతం

[శ్రీరంగం సంగమేశ్వర శాస్త్రిగారు, ఖరీదు పాఠాలూ. ఆరోగ్యసాధనాశ్రమము, లాలాగుడి, సికింద్రాబాద్, దక్కన్.]

కుక్కుటేశ్వర శతకము

[శ్రీ వక్కలంక శ్రీనివాసరావుగారు. బి. ఏ. ఆనర్స్. రామచంద్రపురంలోని రచయితకు రాయాలి.]

ఉత్తబిలి

(2వ పేజీ కథవాయి)

తిరపతమ్మని చెయ్యి రూపాయలడగడం మాట జ్ఞాపకం వచ్చింది; కాని బతుకుమాట యేమన్నాడో వింటా మన్న ఆదుర్దాతో "అనిశి?" అనడిగింది గోవిందమ్మ.

"అంశే నాకు రెండుకోళికలున్నాయి"

"ఆపేమిటో" అనడిగింది గోవిందమ్మ ఆత్రంగా.

"నాకొడుకూ నీలాగే ఆడిగాడంట. ఆడిగితే, తీరుస్తా నని ముందు చేతిలో చెయ్యి ___"

"ఛీశాడా శి"

"ఏం చెయ్యక? అంత నమ్మిన మనిషి కొంపలు కూలిపోయే కోరికలు కోరితుం దంశే నెరితిల్లే శి"

"పోనీ, ఆపేమిటో శి"

"ఒకటి 'నాబతుకు నీచేతిలో కడజేరి పోవాలి' అనంట"

"అంశే...శి" నసికింది గోవిందమ్మ.

"ఒప్పకున్నా డంట నా కొడుకు."

గోవిందమ్మ కొయ్యయిపోయింది.

ఆది నకర్తించి, అయినా వొక్క తృణం చూడకుని, ఒక్కమాటు గంభీరంగానున్నా నేసి చూద్దాం" అనుకుని "ఎవ రంటా వమ్మ శి" అనడిగింది, తల ఆడించుకుంటూ.

"దేవుడికి తెలవాలి" అంటూ ప్రారంభించింది నారమ్మ, అంజలిబంధంతో ఆకాశం చూపిస్తూ.

"ఆలాంటి వగలాడి వొక్కర్తై నాయేమిటి చాలామంది వున్నా రీవూళ్లో, నారాయణమ్మ ఆలాంటిది కాదూ? కల్యాణమ్మ, చుర్లమ్మ"

"ఆది మొనుడు లేనిది కాదుగా?"

"ఆమొన డుండీ లేనివాడ్శేగా?"

చూసిచూసి "ఆదిమాత్రం కాదమ్మా! సుట్టుగా పడివుందా యేమిటది? అని ప్రశ్నించింది గోవించెమ్మ.

"పోనీ, కృష్ణవేణమ్మ—"

"ఛా! కొల్లేటికొంక"

ఇలా అంటూ మొగం చిట్లించుకుంది గోవిందమ్మ.

"అది కాదనే అనుకో. కాని ఫలానా అని యెలా చెప్పగలం?" అనడుగుతూ నిరాశ కనబరిచింది నారమ్మ.

నారమ్మ దృష్టి తనకేసి తిరగలే దని నిశ్చయించుకుంది గోవిందమ్మ.

ఆమె అమాయికత్వానికి జాలిపడింది.

తన గాంభీర్యానికి గర్వమూ కనబరచుకుంది.

ఇలాగ నిశ్చింక అయి, పక్కకి చూసి తీవ్రంగా ఆలోచిస్తున్నట్టు మధ్యమధ్య తల పంకించుకుని, అప్పుడు నారమ్మకేసి చూసి "మరేమీ చెప్పలేదూ?" అనడిగిం దామె, తెలుసుకోవచ్చు నన్నట్టూ, కాని, గుర్తులు చాల వన్నట్టూను.

"పలక తిరగేద్దాం." అనుకుని ప్రారంభించింది నారమ్మ.

"అంత చక్కని కళ్లు తా నెక్కడా చూడలే దన్నాడు నాకొడుకు. ఎప్పుడూ తాంబూలం వేసుకుంటున్నట్టే వుంటాయంట పెదిమలు—"

ఆవ్యవధానంగా అందుకుని "తెలిసిపోయిం"దంటూ యెగిసిపడింది గోవిందమ్మ, "నారమ్మ త్తని ఆడిద్దాం" అనుకుంటూ.

"ఎవ?" రని అడిగింది నారమ్మ ఆత్రం కనపరుస్తూ.

"సుబ్బలక్ష్మి" అంది గోవిందమ్మ.

"చదువుకుందంట మరి?" అని ముదలకించింది నారమ్మ.

"అయ్యో, కా" దంటూ చేతులు వేలేసుకుంది గోవిందమ్మ.

ఒక్కక్షణం యిద్దరూ వూరుకున్నారు. తరవాత "యిం శేమి చెప్పా శి?" డన దిగింది గోవిందమ్మ.

"ఆది ళ్ళరీరం కాదంట, కరిగించిన మేలి మిబంగారం అంట. ఆది మనిషి కాదంట, దేవకన్యక అంట"

"ఎవరమ్మా శి" అంది గోవిందమ్మ సం తోషం అణుచుకుంటూనూ, అయినా మంచి దని మొగం పక్కకి తిప్పుకుంటూనూ.

మూసిమూసి "యిలా వుందా నీపని శి" అనుకుంది నారమ్మ, ముందు.

తరవాత "నాశ్శక్తి చూసుకో" అన్నట్టు చురుగ్గా చూస్తూ "నామీద దయలేకపోతే పోయింది, వొక్కమాటు ముద్దుపెట్టుకుం టారు, ఆపాటా లివ్వకూడదా పిన్నమ్మ అంటూ మహా దేవుళ్లాడాడు నాకొడుకు, చూడలేకపోయాను నే" నంది.

సంతోషం పట్టలేకపోయింది గోవిం దమ్మ; కాని అతికష్టంమీద ఆపుకుని, దగ్గినటెస్తూ గభీ మని పమిటికొంగుతో మొగం కప్పుకుంది ముందు.

తరవాత మొగం పక్కకి తిప్పుకుంది.

ఒక్క క్షణం ఆలా వుండి, చివరికి వుబలాటం పట్టలేక అలాగా యిలాగా నూస్తున్నట్టు నటిస్తూ తన చక్కదనం అంతా చూసుకుంది.

కిందికి చూస్తున్నట్టు నటిస్తూ పాదాలు కూడా చూసుకుంది.

ముద్దుమాట జ్ఞాపకం రాగా గుటకలు మింగింది.

ఆమె యీ స్థితిలోనే వుండగా "పెదవి దాటితే పృథివి దాటుతుం" దన్నాడు. "నామీద దయ వుంచకపోతే మాత్రం ఆ మనిషి బతుకు నవ్వులపాలు చేస్తే నాకు పుట్టగతు లుంటాయా?" అన్నాడు నా కొడుకు" అంది నారమ్మ.

ఉలిక్కిపడింది గోవిందమ్మ. దాన్నిబట్టి ఆమనిషి తానే అని నారమ్మ కనిపెట్టేస్తుం దేమో అని మొగం పక్కకి తిప్పేసుకుంది.

"నువ్వే గడుసుదానవు కాదు" అన్నట్టు కొంచెంపూలు చూస్తూ తలపంకించుకుంది నారమ్మ.

అప్పటికి దిబవు తెచ్చుకుని, ముందు గాంభీర్యం వహించే మొగం యిలా తిప్ప కుని "యీడు శి" అనడిగింది గోవిందమ్మ.

"చెప్పవన్నా" డంది నారమ్మ.

"పోనీ—"

"మొగుడు లేని మనిషంట"

గతుక్కుమంది గోవిందమ్మ. గభీ మని మొగం తిప్పేసుకుంది.

నిర్ఘాంతపడిపోయింది.

ఆది చూసి "పాపం" అని జాలిపడి, చెదురు తీర్చా లని భావించి "నట్టుగా కాలు గడుపుకుంటోం దంట. మర్మం యెర గని మన సంట. లేడిచూపులంట. హంస నడకలంట. మొగం కలకల్లాడుతూ వుంటుం దంట; కాని చూడా లంటే దొరకడం కష్టం అంట. ఎప్పుడో గాని వీధి మొగం చూడదంట" అంది నారమ్మ, యేమీ యెరగ నట్టు చూస్తూ.

దీంతో గోవిందమ్మ తేరుకుంది. దిటవు తెచ్చుకుంది. నారమ్మకి తెలవలే దని మాడా దృఢపరుచుకుంది. "అయినా వొక తప్పా నేసి చూద్దాం" అనుకుని "ఎవ రంటా వమ్మ శి" అనడిగింది, తల ఆడించుకుంటూ.

"దేవుడికి తెలవాలి" అంటూ ప్రారంభించింది నారమ్మ, అంజలిబంధంతో ఆకాశం చూపిస్తూ.

"ఆలాంటి వగలాడి వొక్కర్తై నాయేమిటి చాలామంది వున్నా రీవూళ్లో, నారాయణమ్మ ఆలాంటిది కాదూ? కల్యాణమ్మ, చుర్లమ్మ"

"ఆది మొనుడు లేనిది కాదుగా?"

"ఆమొన డుండీ లేనివాడ్శేగా?"

చూసిచూసి "ఆదిమాత్రం కాదమ్మా! సుట్టుగా పడివుందా యేమిటది? అని ప్రశ్నించింది గోవించెమ్మ.

"పోనీ, కృష్ణవేణమ్మ—"

"ఛా! కొల్లేటికొంక"

ఇలా అంటూ మొగం చిట్లించుకుంది గోవిందమ్మ.

"అది కాదనే అనుకో. కాని ఫలానా అని యెలా చెప్పగలం?" అనడుగుతూ నిరాశ కనబరిచింది నారమ్మ.

నారమ్మ దృష్టి తనకేసి తిరగలే దని నిశ్చయించుకుంది గోవిందమ్మ.

ఆమె అమాయికత్వానికి జాలిపడింది.

తన గాంభీర్యానికి గర్వమూ కనబరచుకుంది.

ఇలాగ నిశ్చింక అయి, పక్కకి చూసి తీవ్రంగా ఆలోచిస్తున్నట్టు మధ్యమధ్య తల పంకించుకుని, అప్పుడు నారమ్మకేసి చూసి "మరేమీ చెప్పలేదూ?" అనడిగిం దామె, తెలుసుకోవచ్చు నన్నట్టూ, కాని, గుర్తులు చాల వన్నట్టూను.

"పలక తిరగేద్దాం." అనుకుని ప్రారంభించింది నారమ్మ.

"అంత చక్కని కళ్లు తా నెక్కడా చూడలే దన్నాడు నాకొడుకు. ఎప్పుడూ తాంబూలం వేసుకుంటున్నట్టే వుంటాయంట పెదిమలు—"

ఆవ్యవధానంగా అందుకుని "తెలిసిపోయిం"దంటూ యెగిసిపడింది గోవిందమ్మ, "నారమ్మ త్తని ఆడిద్దాం" అనుకుంటూ.

"ఎవ?" రని అడిగింది నారమ్మ ఆత్రం కనపరుస్తూ.

"సుబ్బలక్ష్మి" అంది గోవిందమ్మ.

"చదువుకుందంట మరి?" అని ముదలకించింది నారమ్మ.

"అయ్యో, కా" దంటూ చేతులు వేలేసుకుంది గోవిందమ్మ.

ఒక్కక్షణం యిద్దరూ వూరుకున్నారు. తరవాత "యిం శేమి చెప్పా శి?" డన దిగింది గోవిందమ్మ.

"ఆది ళ్ళరీరం కాదంట, కరిగించిన మేలి మిబంగారం అంట. ఆది మనిషి కాదంట, దేవకన్యక అంట"

"ఎవరమ్మా శి" అంది గోవిందమ్మ సం తోషం అణుచుకుంటూనూ, అయినా మంచి దని మొగం పక్కకి తిప్పుకుంటూనూ.

మూసిమూసి "యిలా వుందా నీపని శి" అనుకుంది నారమ్మ, ముందు.

తరవాత "నాశ్శక్తి చూసుకో" అన్నట్టు చురుగ్గా చూస్తూ "నామీద దయలేకపోతే పోయింది, వొక్కమాటు ముద్దుపెట్టుకుం టారు, ఆపాటా లివ్వకూడదా పిన్నమ్మ అంటూ మహా దేవుళ్లాడాడు నాకొడుకు, చూడలేకపోయాను నే" నంది.

సంతోషం పట్టలేకపోయింది గోవిం దమ్మ; కాని అతికష్టంమీద ఆపుకుని, దగ్గినటెస్తూ గభీ మని పమిటికొంగుతో మొగం కప్పుకుంది ముందు.

తరవాత మొగం పక్కకి తిప్పుకుంది.

ఒక్క క్షణం ఆలా వుండి, చివరికి వుబలాటం పట్టలేక అలాగా యిలాగా నూస్తున్నట్టు నటిస్తూ తన చక్కదనం అంతా చూసుకుంది.

కిందికి చూస్తున్నట్టు నటిస్తూ పాదాలు కూడా చూసుకుంది.

ముద్దుమాట జ్ఞాపకం రాగా గుటకలు మింగింది.

ఆమె యీ స్థితిలోనే వుండగా "పెదవి దాటితే పృథివి దాటుతుం" దన్నాడు. "నామీద దయ వుంచకపోతే మాత్రం ఆ మనిషి బతుకు నవ్వులపాలు చేస్తే నాకు పుట్టగతు లుంటాయా?" అన్నాడు నా కొడుకు" అంది నారమ్మ.

"దానిమీద నిరాశ చేసుకునే కా దంశే—"

"అవునవును, జ్ఞాపకం వచ్చింది. మరి ఆమని చెప్పరా శి?"

పెదిమలు బిగించుకుని, కల ఆడ్డంగా వూపుకుని, తన యొడమీద చరుచుకుంటూ "అదే చెప్పాడు కాడు నాకొడుకు" అంది నారమ్మ.

నడుస్తూ నడుస్తూ వుండిన ఫిలిం పుటుక్కున తెగిపోయిన ట్టయి "ఆ" అంటూ నిర్విణ్ణ అయిపోయింది గోవిందమ్మ.

"అసేకవిధాల అడిగాను. నేను పరాయి దాన్నా" అని మొగమాట పెట్టాను. "చెప్ప కపోతే నన్ను చంపుకు తిన్నట్టే" అని బొట్టుకూడా పెట్టుకున్నాను. అయినా 'గిజా' అన్నాడు కాని చెప్పలేదు"

"పోనీ, అమనిషి వొప్పుకుందటజూ?"

"లేదంట"

"ఏవూళ్లో?"

"ఈ వూళేనంట"

"సుద్దు లేమయినా చెప్పాడా?" అనడిగింది గోవిందమ్మ, ఆరా తీద్దాం అన్నట్టు చూస్తూ.

"చెప్పాడు"

"ఏవీధ్ది?"

"అది చెప్పనన్నాడు"

"అయ్యో.....ఏవేపు?"

"అదీ చెప్ప నన్నాడు"

"మరేం చెప్పాడూ?...పోనీ, పొట్టా పొక్కుగా?"

"అదడగలేదు నేను"

"బావా నన్నమా?"

"అదీ అడిగలేదు"

"రంగు—"

"పా-చ్ఛని దబ్బపండంట"

సంపాదకలేఖలు

హిందుస్తానీ సంగీతం అరికట్టవలసిన వెల్లువా?
ఆంధ్రమహాసభను ప్రజాసంస్థగా చేయాలి –
ఆంధ్రకాందిశీకుల అగచాట్లు –
రాఘవాచారిగారి నాట్యకళాభివృద్ధికి నిధి

కొత్తగా చెప్పవలసిన దొక్కమాటా లేదు

గత ఆదివారంనాడు ఆంధ్రపత్రికలో "హిందుస్థాని సంగీతం అరికట్టవలసిన వెల్లువ" అని శ్రీ వెంకటేశ్వరరావుగారు వ్రాసినవ్యాసం చూసాను. తిరిగి 18 వ తేదీన ఆంధ్రపత్రికలోనే ఎదురుచూసా ఎంతవేగం వస్తుందా అని. పత్రికవచ్చింది. ఆశాభంగ మైంది. శ్రీ సుందరరావుగారి జవాబు లేదు. ఏకారణముచేతనో వ్రాయ లేదు వారు అనుకున్నా :

అసలువిషయానికి వస్తూ: ఏవిషయా న్నైనా ఆపాదార్థంచేసుకోడానికి అనేకకారణాలుంటాయి-ఒకటి: విషయం బోధపడక; రెండు: బోధపరుచుకోడానికి యిష్టంలేక; మూడు: బోధపరుచుకున్నా, వైకి చెపితే ప్రమాదం సంభవించేటప్పుడు అర్థంచేసుకుని యథార్థం గ్రహించేకంటే అర్థంచేసుకోనట్టు అసత్యమే మనస్సులోకి తీసుకోవడం పరిపాటైపోవడంవల్ల. విమర్శనల్లో ముఖ్యంగా యీచివర చెప్పినకారణం గాఢంగా పనిచేస్తుంది. శ్రీ వెంకటేశ్వరరావుగారు, సుందరరావుగారు, యింకా వైవిమర్శనల్లో పాల్గొన్నవారు, వీటిలో దేనికి గురి ఆయాశ్రీ లో అని మళ్లీ మొదటినుంచి శ్రీ పాదవారి నుంచి వ్యాసాలన్నీ తిరగేసినా. దాంట్లో తేలిం దేమిటంటే: శ్రీ వెంకటేశ్వరరావు గారు వైపూడింట్లో ఏకారణంవల్లో గాని శ్రీ సుందరరావుగారిని "అవగాహనచేసుకో లేదని."

అసలు విమర్శనవస్తువు: "హిందుస్థానీ సంగీతం అరికట్టవలసిన వెల్లువ" అన్నది. దాన్నిగూర్చి మొదట శ్రీయుతులు కుమార స్వామిగారు, తరువాత పుటుంబరావుగారు, ఆతరువాత, చరిత్రాత్మకంగానూ, గతశాస్త్రీ కంగానూ, ఆధునిక పోకడల బలంతోనూ, శ్రీ సుందరరావుగారూ, ("శాస్త్రిగారికి అవగాహన కాలేదు" "త్యాగరాజులో పాశ్చాత్యకళలు," అన్నవ్యాసాల్లో) శ్రీమతి రాజామణిగారు వ్రాసినవాట్లోకంటే క్రొత్తగా చెప్పవలసిన దొక్కమాటాకూడా లేదు. దానికి ప్రతిగా ఎంత్రవాసామనుకున్నా శ్రీ వెంకటేశ్వరరావుగారు వ్రాసినదాంట్లో ఏకీ కూడా తార్కికంగా చూసినవారికి కన పడదు.

దానికి కారణం: శ్రీ సుందరరావుగారు మొదటివ్యాసంలోనే మొదటిపేరాలోనే యిచ్చిఉన్నారు. దాంట్లో సంగీతానికే కాదు "జీవంతో ఉన్న ఏకళకైనా" అభివృద్ధియొక్క గతశాస్త్రీ క త్వాన్ని (Dialctic of progress) స్పష్టంగా విపులీకరించారు. అది ఏవిషయానికైనా సరిపోయే తాత్వికస్వరూపం కనుక ఏయే వ్యక్తుల స్వాభిప్రాయాలెట్లున్నా అది నిలిచే ఉంటుంది. శ్రీ వేంకటేశ్వరరావుగారు వారి వ్యాసంలో పేర్కొన్నవ్యక్తులు మహాను భావులు కనుక వారు చెప్పిన విషయాలు కూడా చాలా బరువైనవైయుంటాయి. కాని వారిపై (ముఖ్యంగా 'విప్లవకారి' ఐన శ్రీ నాయుడుగారిపైన) నాకు గల పూజ్యభావం అంతటితో చెప్పవలసిన ఓవిషయము:— సందర్భంలేకుండా ఏదైనా ఓవిషయాన్ని చూస్తే దాన్ని ఆపార్థము చేసుకోగలం. ముఖ్యంగా ఆయాసంబంధాన్ని పదలిపెట్టి, ఓవ్యక్తిని తనెరుదు ఏసంబంధంలో ఏమాటలో చెప్పితే ఆసంబంధంలోంచి విడదీసిఆమాటనే మనం ప్రచురించినప్పుడు దాన్ని ఘోరంగా అపార్థం చేసుకొనేఆపద చాలాఉంది. పైగా శ్రీ సుందరరావుగారు నిరూపించినది .గత శాస్త్రీ కమైన అభివృద్ధిమార్గం. దానికీ వ్యక్తి గతాభిప్రాయాలకీ సంబంధంలేదు.అది నిలిచి ఉంటుంది. ఎంచేతంశే ఆది అభ్యుదయం. అనే సాధారణవిషయానికి శాస్త్రీకరూపం ఇంతకీ శ్రీ రావుగారే ఒప్పుకుంటున్నారుగా శ్రీ నాయుడుగారిలో హిందూస్థానీ, పాశ్చాత్యం, ఆన్నీ కనపడతాయనీ !!?

ఇక శ్రీ నాయుడుగారిని గూర్చి:— ఆయన విప్లవకారి అనడంలో శ్రీ సుందరరావుగా రేకారణం చెప్పారో అది శ్రీవెంకటేశ్వరరావుగారు ఎంచేత పూర్తిగా చూడలేకపోయారో, చూసినా ఆర్థంచేసుకోలేదో, ఆర్థంచేసుకున్నా అట్లు చేసుకున్నట్టు కని పించకుండా ఉండిపోయారో తెలియదు. "సంగీతం – నాదోపాసన"అని శ్రీ నాయుడుగారు సంగీతాన్ని నిర్వచించడమే ఆదే ఆయనలో ఉన్న సహజ విప్లవకారితత్వం" అని సుందరరావుగారు పదేపారులు నూటిగానూ, యితరవిధాలా చెప్పేరు. శ్రీ వెంకటేశ్వరరావుగారు యిది గుర్తించేరా? శ్రీ సుందరరావుగారు అలాఅంటంలో వారి పరిధైనఉద్దేశం ధపీమని ఆవ్యాసంలో నూటిగా తెలియపర్చకపోయినా వారీఅర్థాన్ని మరో తీరుగా పూర్తిగా వెల్లడించారనే నాఉద్దేశం, అదే ఆయన అన్న "విశ్వసంగీతం" అన్న మాటలో ఉందనుకుంటా. శ్రీ వెంకటేశ్వరరావుగారిది అర్థంచేసుకోడానికి ప్రయత్నించేరా? ఏదేమైనప్పటికీ "సంగీతం – నాదోపాసన" అన్న నిర్వచనంలో మాత్రం చాలామంది అర్థంచేసుకోడానికి అనేకకారణాలుంటాయి-ఒకటి: విషయం బోధపడక; రెండు: బోధపరుచుకోడానికి యిష్టంలేక; మూడు: బోధపరుచుకున్నా, వైకి చెపితే ప్రమాదం సంభవించేటప్పుడు అర్థంచేసుకుని యథార్థం గ్రహించేకంటే అర్థంచేసుకోనట్టు అసత్యమే మనస్సులోకి తీసుకోవడం పరిపాటైపోవడంవల్ల. విమర్శనల్లో ముఖ్యంగా యీచివర చెప్పినకారణం గాఢంగా పనిచేస్తుంది. శ్రీ వెంకటేశ్వరరావుగారు, సుందరరావుగారు, యింకా వైవిమర్శనల్లో పాల్గొన్నవారు, వీటిలో దేనికి గురి ఆయాశ్రీ లో అని మళ్లీ మొదటినుంచి శ్రీ పాదవారి నుంచి వ్యాసాలన్నీ తిరగేసినా. దాంట్లో తేలిం దేమిటంటే: శ్రీ వెంకటేశ్వరరావు గారు వైపూడింట్లో ఏకారణంవల్లో గాని శ్రీ సుందరరావుగారిని "అవగాహనచేసుకో లేదని."

అసలు విమర్శనవస్తువు: "హిందుస్థానీ సంగీతం అరికట్టవలసిన వెల్లువ" అన్నది. దాన్నిగూర్చి మొదట శ్రీయుతులు కుమార స్వామిగారు, తరువాత పుటుంబరావుగారు, ఆతరువాత, చరిత్రాత్మకంగానూ, గతశాస్త్రీ కంగానూ, ఆధునిక పోకడల బలంతోనూ, శ్రీ సుందరరావుగారూ, ("శాస్త్రిగారికి అవగాహన కాలేదు" "త్యాగరాజులో పాశ్చాత్యకళలు," అన్నవ్యాసాల్లో) శ్రీమతి రాజామణిగారు వ్రాసినవాట్లోకంటే క్రొత్తగా చెప్పవలసిన దొక్కమాటాకూడా లేదు. దానికి ప్రతిగా ఎంత్రవాసామనుకున్నా శ్రీ వెంకటేశ్వరరావుగారు వ్రాసినదాంట్లో ఏకీ కూడా తార్కికంగా చూసినవారికి కన పడదు.

దానికి కారణం: శ్రీ సుందరరావుగారు మొదటివ్యాసంలోనే మొదటిపేరాలోనే యిచ్చిఉన్నారు. దాంట్లో సంగీతానికే కాదు "జీవంతో ఉన్న ఏకళకైనా" అభివృద్ధియొక్క గతశాస్త్రీ క త్వాన్ని (Dialctic of progress) స్పష్టంగా విపులీకరించారు. అది ఏవిషయానికైనా సరిపోయే తాత్వికస్వరూపం కనుక ఏయే వ్యక్తుల స్వాభిప్రాయాలెట్లున్నా అది నిలిచే ఉంటుంది. శ్రీ వేంకటేశ్వరరావుగారు వారి వ్యాసంలో పేర్కొన్నవ్యక్తులు మహాను భావులు కనుక వారు చెప్పిన విషయాలు కూడా చాలా బరువైనవైయుంటాయి. కాని వారిపై (ముఖ్యంగా 'విప్లవకారి' ఐన శ్రీ నాయుడుగారిపైన) నాకు గల పూజ్యభావం అంతటితో చెప్పవలసిన ఓవిషయము:— సందర్భంలేకుండా ఏదైనా ఓవిషయాన్ని చూస్తే దాన్ని ఆపార్థము చేసుకోగలం. ముఖ్యంగా ఆయాసంబంధాన్ని పదలిపెట్టి, ఓవ్యక్తిని తనెరుదు ఏసంబంధంలో ఏమాటలో చెప్పితే ఆసంబంధంలోంచి విడదీసిఆమాటనే మనం ప్రచురించినప్పుడు దాన్ని ఘోరంగా అపార్థం చేసుకొనేఆపద చాలాఉంది. పైగా శ్రీ సుందరరావుగారు నిరూపించినది .గత శాస్త్రీ కమైన అభివృద్ధిమార్గం. దానికీ వ్యక్తి గతాభిప్రాయాలకీ సంబంధంలేదు.అది నిలిచి ఉంటుంది. ఎంచేతంశే ఆది అభ్యుదయం. అనే సాధారణవిషయానికి శాస్త్రీకరూపం ఇంతకీ శ్రీ రావుగారే ఒప్పుకుంటున్నారుగా శ్రీ నాయుడుగారిలో హిందూస్థానీ, పాశ్చాత్యం, ఆన్నీ కనపడతాయనీ !!?

ఇక శ్రీ నాయుడుగారిని గూర్చి:— ఆయన విప్లవకారి అనడంలో శ్రీ సుందరరావుగా రేకారణం చెప్పారో అది శ్రీవెంకటేశ్వరరావుగారు ఎంచేత పూర్తిగా చూడలేకపోయారో, చూసినా ఆర్థంచేసుకోలేదో, ఆర్థంచేసుకున్నా అట్లు చేసుకున్నట్టు కని

అని పరీక్షగా చూసింది.

చూస్తుండగా గోవిందమ్మ కళ్లు గిర్రున నిండిపోయాయి.

ఆది నారమ్మ చూసిపోతుం దేమో అని మళ్లీ మొగం తిప్పేసుకుంది.

తిమ్మన్న యెడల శాఢ మైన ప్రేమా భ్రష్టే కలిగి, అతని పాదాలకు మొక్కుతున్నట్టు శిరస్సు వంచుకుంది.

అలాంటి తిమ్మన్ని చెట్టబడితే కలిగే సుఖాతిరేకం వూహించుకుంటూ కళ్లు మూసుకుంది.

దానివల్ల కలిగే ఆనందాతిశయం అనుభవానికే వచ్చినట్టు కొంగా "నాతిమ్మన్న, నారాజు" అనుకుంటూ పరవశ అయిపోయింది.

ఆంధ్ర మహాసభను ప్రజాసంస్థగా చేయాలి

శ్రీ భావరాజు వెంకటకృష్ణారావుగారు చెప్పినట్లు ఆంధ్రమహాసభ పేరు 'ఆంధ్రమహాజనసభ'గా మార్చటంతో చాలదు. ఆంధ్రమహాసభను నిజమైన ప్రజాసంస్థగా చేయాలి. సామాన్యప్రజానీకానికి ఆసంస్థలో ప్రవేశం కల్పించాలి.

ఇప్పటివరకూ ఆంధ్రమహాసభ ప్రజాసంస్థ కాలేదు. సామాన్య ప్రజలకి అందులో స్థానం లేదు. అసలు ఆంధ్రమహాసభ ఆశయమే మేమిటో స్పష్టంగా వ్యక్తీకరింపలేదు. పరిస్థితులతోనూ, పరిపాలనావిధానంతోనూ సంబంధం లేకుండా, ప్రత్యేక ఆంధ్రరాష్ట్రి సంపాదనే ఆంధ్ర మహాసభ ఆశయమైతే, అది ప్రజాసంస్థ కానేరదు. ప్రస్తుతమున్న రాష్ట్రాలనుదిరిగే, ఆంధ్రరాష్ట్రాన్నికూడా స్థాపించటంవలన, యింకొక ఆల్పప్రభుని కి పదివేల జీతం యివ్వటం అవుతుంది కాని, ఆంధ్ర ప్రజానీకానికి సహాయం చేయటం కాదు. వారి ప్రస్తుత స్థితికి, అప్పటి స్థితికి యెటువంటి భేదము ఉండదు. ఈనాడు అరవజిల్లాలమాద ఖర్చవుతూన్న ఆంధ్ర జిల్లాల ఆదాయం ఆనాడు కొత్తగా వచ్చే ఆంగ్ల అధికారుల జీతాలకు వ్యయమౌతుంది. యిటువంటి ప్రత్యేక ఆంధ్రరాష్ట్రం మూలంగా, మధ్యతరగతిప్రజలు కొంతమంది, ధనిక వర్గంవారు యెక్కువమంది బాగుపడవొచ్చు. ప్రస్తుతం అరవలు పొందుతూన్న ఉద్యోగ లాభాలు, నర్తక సౌకర్యాలు, ఆంధ్ర ధనిక వర్గం అందుబాటులోనికి రావొచ్చు. అంతే గాని సామాన్యప్రజలస్థితి బాగుపడదు.

అటువంటి ఆంధ్రరాష్ట్రస్థాపనే ఆంధ్ర మహాసభ ఉద్దేశమైతే, దానికి ఆంధ్రమహాసభ అవసరం. కొంతకాలానికి, జనాభా వృద్ధి, పరిపాలన కష్టమైతే, బెంగాల్ విభజన వలెనే. మదరాసే విభజనకూడా జరుగుతుంది. దానికి ప్రభుత్వం యివ్వటం తప్ప, యితరు లెవ్వరి కృషి అవసరం లేదు.

ఆంధ్రులంతా సుఖపడడానికి అవధర మైనది. ఆంధ్రరాష్ట్రం, ఒక్కటే కాదు. ప్రస్తుతపరిపాలనా విధానంలో తీవ్రమైన మార్పు- అటువంటి మార్పు లేకుండా ఆంధ్రరాష్ట్రం స్థిరించినా లాభంలేదు. కాని ఆ మార్పు ఆంధ్రు లొక్కరూ తీసుకురాలేరు. దానికి యావత్ భారత జాతియొక్క కృషి అవసరం. అది భారతదేశాని కంతటికీ రావాలి అంటే, నిజమైన ఆంధ్ర రాష్ట్రం కోసం ఆంధ్రులు తక్కిన భారతీయులతో యేకీభవించాలి.

భారత స్వాతంత్ర్యోద్యమంలో పూర్తిగా పాల్గొనాలి. భారత దాస్య వినోదనకు తమశక్తివంచనలేకుండా పాటు పడాలి. తక్కిన భారతీయులయొక్క సానుభూతిని సంపాదించాలి. ఆనాడు నిజమైన ప్రజా ప్రభుత్వంకూడిన ఆంధ్రరాష్ట్రం సిద్ధిస్తుంది.

ఇదే ప్రత్యేక ఆంధ్రరాష్ట్రానికి, 'పాకిస్థాన్"కి గల భేదం. పాకిస్థాన్ అంటే యే బిట్ యెవరూ నిర్వచించలేదు. అది స్వయంనిర్ణయ హక్కుమాత్రమే కాదని, దానిమీద ఆధారపడియున్న విధానం గాని భారతస్వాతంత్ర్యానికి అడ్డంపుల్ల కాకూడదు. భారత స్వాతంత్ర్య దిశాన్ని దూరం చెయ్యకూడదు.

ఆయితే, భారతస్వాతంత్ర్యం సిద్ధించే వరకూ ఆంధ్రమహాసభ నిర్వ్యాపారంగా నుండనవసరం లేదు. ఆంధ్రమహాసభ చెయ్యవలసే ప్రజానేవ చాలాఉంది. ముఖ్యంగా తుంగభద్రా ఆనకట్ట విషయం ఆందోళన చెయ్యాలి. ఈ విషయం ఆంధ్రమహాసభ విస్మరించిన ట్లుంది. రాయలసీమ ఆంధ్రుల భాగ్యము కొంతవరకేనా నివారించి, వారి అభిమానాన్ని పొందేందుకు ప్రయత్నించ లేదు. తాత్కాలికంగా చేసే సహాయం కంటె, స్థిరంగా ఉండే తుంగభద్రా ఆనకట్ట విషయం యెక్కువగా ఆందోళన చెయ్యాలి. అంచేత ప్రస్తుతం ఆంధ్రమహాసభ యిటువంటి ప్రజోపయోగకార్యాలు, సంఘ సంస్కరణాకార్యక్రమాలు అనుసరిస్తూ సాధ్యమైనంత యెక్కువగా భారతస్వాతంత్ర్యోద్యమానికి తోడ్పడుతూ వుండాలి.

'భార్గవ'

నాట్యకళాభివృద్ధికి నిధి

బళ్లారినుంచి శ్రీ టి. వి. కృష్ణారావుగారు వ్రాసి, ది 2-6-43 నాటి ఆంధ్రపత్రికలో ప్రకటించిన "నాట్యకళాప్రపుర్ణని ఆశయం" అనే వ్యాసంమీద నేను కొన్ని అభిప్రాయాలు ప్రకటించదలిచాను.

1. శ్రీ రాఘవాచార్యులుగారు తమతరంలో ఆద్వితీయంగా నాట్యకళకు సేవచేసిన వారే. కాని నాట్యకళకు యోవనం వచ్చిన నాయకులుమాత్ర మిట్టి నిర్లక్ష్యమును, ప్రకటించుటవలన కారణము లేమియో తెలియకున్నవి. ఆంధ్రులు తమ సోదర ఆంధ్రుల నింతటి నిర్దాక్షిణ్యముగా చూచుటకు వారిలోని సరళభావాలు, మానవత్వం, దయాంతఃకరణలు నశించినవా? యను సందేహాము కలుగుచున్నది.

ఆంధ్రదేశం మొత్తంమీద ఒక్కటైనా సేవకసంఘము లేదా? మొదట్లో సామర్లకోటలోని శ్రేవుసమాజమువారు ఎక్కువ శ్రద్ధతీసుకొని కాందిశీకులకు సాయము చేయుచుండిరి. ఇతర ఆంధ్రసంస్థలు ఈ సమూజమున కెంతవరకు తోడ్పడెనో తెలియకున్నది. గత సంవత్సరము నేను రామచంద్రపురంనుండి వెలువడుచున్న నేటివ్ ఆసే పత్రికద్వారా ఆంధ్రమహాసభవారి కొక విజ్ఞప్తి చేసియుంటిని. మహాసభాధ్యక్షునికి కనీసం ఒకజవ్ ఉత్తరాలనైనా వ్రాసినాను. ఈ కాందిశీకులకు ఆర్థికసహాయం చేయించవలసిందని ప్రాధేయపడినాను. బర్మానుంచి కాందిశీకులు కలకత్తా రాగానే వారిస్థితిగతులను విచారించి ఎప్పటికప్పుడు ఆంధ్ర మహాసభాధ్యక్షునికి తెలియపరచినాను. ఈ వృత్తరాలకు సమాధానంలేదు. కలకత్తామోదుగా వారు వెళుతూ వుండిన్నీ ఆచట దిగి, అక్కడికాందిశీకుల బిరిరాలను చూడడానికైనా వారు ప్రయత్నించలేదు. ఏమైనప్పటికిన్నీ కాందిశీకుల దుస్థితి తనకు తెలియదని మహారాజ్ కుమార్ గారు అనలేరు.

ఆంధ్రమహాసభ ఆశయదులుకొని, ఆంధ్రదేశంలోని మహానాయకు లసేకమందికి జాబులు వ్రాసినాను. ఎవ్వరివిద్దనుంచిన్నీ సమాధానమూ లేదు. విసుక్తి కలకత్తాలోని ఆంధ్రసంఘంద్వారా చేతనైన సహాయం చేస్తూనవచ్చాను. తరువాత దక్షిణాది కాందిశీకుల సహాయకసంఘాన్ని శ్రీరంగస్వామిగారి అధ్యక్షతను స్థాపించి తద్వారా మన ఆంధ్ర కాందిశీకులకు కొంతసహాయమును చేయించుతూవున్నాము. కాని ఇప్పుడు ఈసమస్య చాలా పెద్దదయింది. అందుమా పూనుకొని యధోచితంగా సహాయం చేయకపోతే ఈ సమస్యకు పరిష్కారమార్గం లేదనే చెప్పవచ్చును. ఇప్పటికైనా ఆంధ్రమహాసభాధ్యక్ష వీ విషయమై శ్రద్ధతీసుకొని పనిచేస్తారా?

వి. యల్. యన్. మూర్తి,
(కలకత్తా)

తెలుగు కాందిశీకులు

మే 80 వ తేదీ వారపత్రికయందు ప్రకటింపబడిన ఒకకాందిశీకుని లేఖను చూచినాను. అందు తెలుపబడిన విషయములన్నియు యథార్థములే. వారికు ఈసమస్యతో చాలాకాలముగ సంబంధమున్నది. స్వానుభవముపై తెల్పుచున్నాను.

ఇతరరాష్ట్రాలలోని పెద్దలు, ప్రజానాయకులు కాందిశీకుల విషయమై ఎంతో శ్రద్ధవహించి పనిచేయుచుండ ఒక్క ఆంధ్ర న

నవల] [శ్రీ ప్రాపా సుబ్రహ్మణ్యశాస్త్రి

ఉత్తరమిలి

19

తాను వచ్చినపనికి యిక ఆర్జుతే దని భ్రష్టిడింది సారమ్మ.

మొత్తానికి, గోవిందమ్మ అమాయికురా లని నిశ్చయించుకుని చకిత కూడా అయిం దామె

అయి "గొల్లదాన్ని మించింది గోవింద మ్మ, గోవిందమ్మని మించింది గొల్లదీని" అనుకుని, గొల్లదానితోపాటు గోవిందమ్మ కూడా స్వాధీనపడితే తిమ్మన్నకి కలిగే ఆనందమూ, అందువల్ల తిమ్మన్నకి తన యెడల కలిగే గౌరవాదరాలూ వూహించు కుని పొంగిపోయింది.

అప్పటికి ప్రకృతిలో పడి, సారమ్మ తన గట్టు కని పెట్టలేకపో బెదిరి చూసింది గోవిందమ్మ.

అది గ్రహించి, తిమ్మన్నని తీసుకు రమ్మని గోవిందమ్మచేతనే ఆనిపించడా నికింకెంతో ఆలస్యం కావని వూహిం చి, తానింకా తిమ్మన్న మాటలే జ్ఞాపకం చేసుకుంటున్నట్టూ, అవే చెబుతున్నట్టూ, గోవిందమ్మకూడా అవి వింటూ మాత్రమే వున్నట్టూ, మరే వికృతీ యెరగనట్టూ నటి స్తూ "నా కొడుకు కింకేమన్నాడో విన్నా వా?" అనసాగింది సారమ్మ.

"మనవ్డిలానికి తన ధోరణే తనది" అనుకుని చెరుకుతీ "యేమన్నా?" డని అడి గింది గోవిందమ్మ.

"నేనేం పాపం చేశానో నాకేసి మూడ్డే మేమానకుం దా బంగారుబొమ్మ, వెనక జన్మంలో యెవర్ని విడతీశానో యీ జన్మ లో, మనసిచ్చిన పెళ్లాం చచ్చిపోయింది. ఎంత బతుకు బతికేం లాభమూ? నాజన్మ కీరెంతో తీరని చుఃఖాలని గోలపెట్టేశాడు"

అంతక్రితమే తనతో మాట్లాడి నెళ్లడం జ్ఞాపకం చేసుకుని "యెప్పు" డనడిగింది గోవిందమ్మ.

"నిన్న మధ్యాహ్నం తిరపతమ్మ పంపిన పాయసం కోళ్లకి పజ్జేసి"

"మాయ తిరపతమ్మ సడసం చూశా టప్పటికి చుక్కమ్మ జ్ఞాపకం వచ్చింది కామాసు, పాపం ఆనుసిషేకూడా అప్పుడే జ్ఞాపకం వచ్చిం దేమో"

ఆమనిషెవరో దాని వుద్దేశ మేమిటో గాని, చుక్కమ్మని నెత్తిరిగిన పెట్టుకున్న ట్టే దాన్నికూడా నెత్తిరిగిన పెట్టుకోక పోయాడా నా కొడుకుని?

చుక్కమ్మని నేనెరగనూ? ఒకమాట చెన్నపట్నం వెళ్లాడంట తిమ్మన్న నాలుగు దినాల్లో వస్తా నని చెప్పి, పద్దినాల దాకా రాకేక పోయాడంట. చుక్కమ్మ అప్ప డెంత తెపించి పోయిం దనీ?

"అది బతికున్నంతకాలమూ మళ్లీ ఆడ వాన్ని కన్నెత్తి చూ నాకుగనా నాకొడుకు"

"దేవుడు మూడలేక పోయాడు"

"అది బతికున్న గోజుల్లో నాకొడు కోళ్లం యెలాంటి ఆడాళ్లు దారి కొచ్చా రనీ? ఎలాంటి పెద్దింటి కోడళ్లు రాయ బారాలంపారనీ?"

"ఆ" అంది చకిత అయి గోవిందమ్మ.

మొగంమీద మొగం పెట్టి కంఠంకూడా నొక్కుకుని "యిని విన్నావా మకీ?" అనడి గింది సారమ్మ.

"ఏమి టదీ?" అని గోవిందమ్మ కూడా అలాగే అడిగింది.

"మొనుడు చచ్చి యేడాది వెళ్లిందో లేదో పెంచలయ్య గారి కోడలు—"

"కోదండమ్మ కౌమా?"

"అవును"

"ఏంచేసిందీ?"

ఇలా అడుగుతూ సారమ్మని నుండేసింది గోవిందమ్మ.

"ఊరు మాటుమణిగాక—ఒక్కమాటు వచ్చి—మూట్టాడి వెళ్లమని—అయిదు పద్య కాలాతాలం—"

"అయిదు వందల రూపాయలకే?"అంటూ సుండెలు కొట్టుకుంది గోవిందమ్మ.

"నచ్చయిరుందలు దాని కొక లెక్కిం చేటూరెక్కాల మాగాణీ, పాతికరాల తో బ్బిత్తోటా,యిరవై యెకరాల అంటుమామి డితోటా,సదెకరాల బత్తాయితోటా,చేతిలో రొకులమల కదుపులూ వున్న మనిషి—ఇం టికి తానే పెద్ద—పిల్లా పీచా—మనిషి వున్నాక యిక వెనకా ముందూ—"

"వెళ్లాడా తిమ్మన్న?"

"దణ్ణం దణ్ణం అన్నాడెంట"

గోవిందమ్మ నిశ్చేష్ట అయింది.

"నాపెళ్లాన్ని మోసం చెయ్యాలే నన్నా డంట"

గోవిందమ్మ కళ్లు చెమ్మగిల్లాయి.

"తరవాత సంవత్సరం తిరక్కుండానే పోయింది చుక్క. ఆసంవత్సరం అంతా నిరాహారాలు మానేసి మంచం పట్టాడు తిమ్మన్న"

"పా—పం"

"కొడుకుకూడా యేమయి పోతాడో" అని అంజమ్మర్సు గోల పెట్టేసింది.

"ఒక్కడ్డిగా నొక్క కొడుకు రాచ కొమారుడు కంటే యెక్కువ"

"మూసుం పాడయిపోతున్నా యనీ, కుర్రాళ్లు జెంగ పెట్టుకున్నా రనీ తెల్లి మొత్తు కోగా మొత్తుకోగా మళ్లా సంవత్సరానికి ప్రపంచకంలో పడ్డాడు"

"ఎంత చిక్కిపోయాడో?"

"కంప అయిపోలేదూ? అయిలేమాత్రం? ఆ చక్కదనం—"

"పోలేదేం?"

"పాలం వెళుతున్నా డని తెలవగానే మస్తీ వెంటపడలేదూ కోదండమ్మా?"

"నుసిచిపోలేదు, చూశావా?"

"పోసి, మరో ముగ్గాస్తి చూసుసుం దా?"

"ఎవరూ చెప్పుకోలేదత్తా"

"గాసుసుం దేనా చెప్పుకోడానికి?"

ముక్లే పోట్లు పుపిందా?"

"తాళి బయుండేరింది, మరి పంపడం యెందుకూ?"

"అయ్యో, నలుగురికి తెలిస్తే—?"

"తెలుస్తుం దేం?...తెలిసిందా పోనీ?"

"నీవత్తా"

"యుళుపుట్టయిన మనిషి మీం చేసినా రర్రుకి కేనా తెలవనిచ్చిని కాదు."

"నిజమే. కోరిక వుండగానే పరి కాదు, నేర్చు వుండాలి"

"మరి నేర్పు లేనివాళ్లు?"

మురుతూ మిరుతూ చూసింది గోవిం దమ్మ.

"పోక వుండి నేర్పు లేనివాళ్లు?..... ఎంకుక్కట్టే వయిపోయి పున్నా నిస్సహ్యం" అంది గోవిందమ్మ మొగం వేలాడవేసుకుని.

"శ్రీ" నండి గోవిందమ్మ.

[6 వ పేజీ చూడుడు]

తేటమాటలు

ఆస్తిపైకే పట్టుదల

కొండలు, అడవులు, నదులు, అందరికి కొక తప్పదు అందుచే మరి ప్రత్యేకవ్యక్తికి చెందవానుకు. ఎవడికి వాడే తనవి కావలె నని కోరును కొని ఆది గుర్తించలేకపోవు నాగరిక జనులకంటే మృగసమూహాలుగుర్తించి, ప్రాచీన మృగజీవుల్లాంటివారు, స్వార్థాన్ని విమర్శ నైన పట్టుదల అధికముగా వారిదైనది.

—హెచ్. జి. వెల్స్.

* * *

విప్లవకారి

ఒకవర్గం తిరిమూర్తుల అభివృద్ధికి అడ్డు తగిలేటప్పుడు వారిపతనం చేయబడుతుంది. క్రీస్తే మరో విధంగా చెప్పాలంటే, ఒక వర్గం బ్రీడ్ అయినంతకాలమే తానే గాని, దోచుకో బడుతున్నంతే నుత్తానగానీ ఏప్పటికీ వర్గం కాదు. ఆవర్గంయొక్క శ్రేయస్సు తితిమూ వర్గంయొక్క శ్రేయస్సుతో యేకత్వమైనప్పుడే ఆవర్గం విప్లవకరంగా వుంటుంది; ముందుండి విప్లవాన్ని కొనసాగిస్తుంది. అంతే ఒక వర్గం తితిమూ్మ సమూజాని కంతకూ దాస్యవిముక్తి కలిగించి, తనుగూడా స్వాతంత్ర్యం సంపాదించుకుంటుంది.

—ఎం. ఎన్. రాయి.

* * *

సాహసం

ఇప్పుడు ప్రచారములో నున్న బ్రహ్మ్మ వైవర్తపురాణము ప్రాచీనకాలమునందలి బ్రహ్మ్మవైవర్తపురాణము కాకపోయినచో పగునొకండవ శతాబ్దికి పూర్వగ్రంథమై యుండవలయును. నీల రతన, గీతగోవింద కారుడైన జయదేవుడు గౌడాధిపతియైన లక్ష్మణసేనుని యాస్థానపండితుడు. లక్ష్మణ సేనుడు 12-వ శతాబ్దిలో మొదటిభాగమున నున్నాడు. ఈవిషయము రాజకృష్ణమిశ్రు భ్యోపాధ్యాయుడైన సభామాణముగ నిరూ పింపబడినది. పాశ్చాత్యపండితులుగూడ దీని నంగీకరించియున్నారు. అప్పటికే యీ బ్రహ్మవైవర్తపురాణము ప్రచారములో నుండి చాల గౌరవింపబడుచున్నదో గీతగోవింద కావ్యము వ్రాయబడియుండునని ముమ్మందు సభామాణముగ జూపించెదము. వర్తమాన బ్రహ్మవైవర్తపురాణమునందలి శ్రీకృష్ణజన్మ ఖండములోని 15-వ అధ్యాయము అప్పటికిని ప్రచారములో లేనియెడల గీతగోవిందము లోని ప్రస్తుతశ్లోకమున "మేఘైర్మేదురమం బరమ్" అని రచింపబడియుండదు. కాబట్టి విశేషయుగ మార్పునొందిన యీబ్రహ్మవైవర్త పురాణముగూడ 11-వ శతాబ్దికి పూర్వమున్నదనియే యని బోధపడుచున్నది. ప్రాచీన బ్రహ్మవైవర్త మిక ఇంతకాలమునకూ పూర్వము వ్రాయబడినదో తెలిసికొనుట కరకాశము లేదు. అట్లయ్యయు విల్సనుదొర గారు దీనిని రెండువందల సంవత్సరముల క్రిందటిగ్రంథమే యని నిర్ణయింప సాహ సించిరి.

—బంకిం చంద్రఛట్టోపాధ్యాయులు

* * *

కుంభీరమూర్తికథ

ధీరతపురంకోటను దేవతలు కట్టిరనియు, కొన్నాళ్లకు ఎప్పుడో సముద్రము మీదనుండి మొసలి వచ్చి దానిని పట్టుకొను ననియు, అప్పు డది స్వాధీన మయిననియు, యీ గాథ యీకోట మానవమాత్రులు శౌరికిని స్వాధీనము కొదినియు ధరతపురంరాజ్యములో ఒక పురాణగాథ యుండెను. ఇప్పుడీ (1816) కోటను మట్టడించినవాడు ఇంగ్లీషు సేనల కధిపతియను "కంబర్‌మార్" అనువాడు. ఈకుంబర్‌మార్ అనుపేరు 'కంబీర్' అను పేరుకు పమీపముగ నున్నది. 'కుంభీర్' అనగా హిందీభాషలో మొసలి యని అర్థము. కాబట్టి వైగాథలలో చెప్పబడిన 'మొస లి' పీడే యని కోటలోనివారికి జ్ఞాపకము వచ్చెను. కాబట్టి ఆపురాణగాథప్రకారము తమ ధీరతపురంకోట నాశన మగు కాలము వచ్చిన దని వారు తలచిరి. అందుచే "దైవనిశ్చ యాల్లున్న ప్పటికిను మన మిక పోరాడిమాత్రమే మేమి ప్రయోజన" మని వారికి విరుత్సాహము కలిగి గట్టిగా ప్రయత్నించక ఊరుకొనిరి. ఈకోట ఇంగ్లీషువారికి స్వాధీన మగుటకు యిదికూడ ఒక కారణమయ్యెను.

—మేజర్ బి. డి. బొను.

* * *

బలవత్తరం

డాక్టాసీతేండ్రి యిక్కడ ఇండియాలో సర్వసేనాపతిగా నున్నప్పుడు, అత డొక నాడు తనభార్యతోకూడ అయోధ్యనవాబును చూడబోయెను. ఇంగ్లీషు ఆచారప్రకారము అతిథు లెనభార్యను నవాబుకు చూపించి యెరుకపరచెను. ఇది నవాబుకు అగ్గను కాలేదు. ఈదొర భార్యను అమ్మడానికి సీసుకొనివచ్చి తనకు చూపించుచున్నాడని నవాబు తలకొనెను! అంతట నవాబు అటు చూచి ఇటుచూచి "సరే బాగానేవుంది—లా'పలకు తీసుకుపో డి" అని తనదర్బారున్న నాకర్లపరిచెప్పెను—తదుపరి యింగ్లీషువారు అయోధ్యారాజ్యమును కబళించుకొనుటకు యిదియే కారణమని కొందరు వ్రాసిరి.

* * *

చతురంగపుటాట-(వాల్యూం I)

[కర్త: శ్రీ దేవులపల్లి వెంకటకృష్ణయ్య గారు. సబర్ సైజు, ఏబారు. వెల రు. 1-4-0.]

చతురంగము ఆటను ఆట మనమ్యవహ్యా రము సంబంధించిన పురాతనపు ఆట. రామా యణమహాభారతకాలములనుకు విశ్వసనా మములతో ఇది యెప్పెడిదని శాస్త్రజ్ఞులు బుజువు పరచిరి. మొదటి భారతకాలములో ఆడబడిన పాచికలపుర్వకాలపుచతురంగపుటాటకు సంబం ధించినవని పరిశోధకులు నిర్ణయించిరి. సర్ విలియమ్ జోన్స బోలు పరిశోధకులు భారతదేశమున నీ యాట ప్రాచీనకాలమున సృజింపబడిన దని తెలిపిరి. భారతీయ నాగరకత ప్రాచీనతనుగురించి విధ చారిత్రిక హేతువులవలన వ్యాపించెనో చతురంగశేలన మును అట్లే వ్యాపించినది. మానవసంస్కృతి కిని, దీనికిని సన్నిహితసంబంధముకలదు, పైనా, జపాన్, కొరియా,సయామ్,బర్మా, శ్రీలంక, సుమిత్రా, జావా, బోర్నియో మున్నగు సీములలో కొలదిమార్పులతో నీ యాటయాడబడుచున్నది. ఈయాటయొక్క ప్రశస్తిని దృష్టిచేయులకై ప్రస్తుత గ్రంథ కర్తగారు పౌరాణిక చారిత్రికాంశములను సంశ్లేషముగా దెలిపిరి. ఈ యాటయందు మనుబుద్ధిబలమును ప్రయోగించి ప్రపంచ ప్రసిద్ధిపడసినవారు కలరు. తెలుగుసీములో నీ యాట నాడువారు,కొందరు కలరు. కాని దీనికి సంబంధించిన పరిజ్ఞానము చెందరో గాయెరుగరు. ఏశాస్త్రాశాళయందైనను ముం దుజవీయవలెనెనిన మనుజుడు తెగినంత భావ శక్తిని కూయవలెను. ఈ యంశమును గుర్తిం చియే అన్యభాషలందలి గ్రంథములను పరి శీలించి, విశేషమైన పరిశోధనము గావించి, శ్రీ వెంకటకృష్ణమ్మయ్యగారు ప్రస్తుతగ్రంథము రచించిరి. చతురంగపు బల్ల- కాయలు, పాంకతికపైనరుగుతులు, పారిభాషిక పదము లు,కోటకట్టుట క్యాపిలింపు, కాయలవిలువ, చతురంగసూత్రములు, ఆటయొక్క ఆంత స్టూలు, తెలుగుసీటు, ఇంగ్లీషు ఆటు, ఆసూ ఆటలలోని యెత్తులు, అలెఖైన్ అనుప్రపం చకపీయని బిరుదపు ఆటలు, అశ్వసంచార క్రమము మున్నగు శీర్షికలతో అనేకాధ్యా యములను చిత్రపటములతో గ్రంథకర్తగారు రచించిరి. గ్రంథప్రాముఖ్యము అనల్పమైన దనిని అతిశయోక్తికాజాలదు. రెండవవాల్యూ ము కూడ వెండుటచే పాఠకులకు విప్రులా దంతము లభించగలదు.

జొన్నలగడ్డసత్యనారాయణమూర్తి.

కొత్త పుస్తకాలు

దైవమాలి

[కర్త: విద్వాన్ నిట్టా రామకృష్ణరావు గారు. బి. ఏ. బి. ఇడి. సుత్తి ఎల్. ఎం. హైస్కూళ్లలో ఉపాధ్యాయులు. వెల బాలా]

"వేదాంతబోధకాగాక సర్వమతస్థులకును ప్రతినిను దైవస్తోత్రమున కుపయుక్తమగు ట్లు వ్రాయ యత్నించితిని. ఇంకు నేను "రాజరాజార్చితా!" "రాజరాజనుత" "రాజమతె" మున్నగు ప్రయోగముల నవలం బించితిని." అని కర్తలు తెలుపుకున్నారు. గర్భకవిస్వంహూడావున్నది ఈగ్రంథములో. పద్యాలకు తాత్పర్యాలుకూడా ముద్రింప బడినవి. వెలస్వల్పం. ఫల మధికం. గ్రంథకర్త గారి యుద్యమము మెచ్చతగినది.

* * *

ద్రవ్యము - శక్తి

[శ్రీ వసంతరావు వేంకటరావు గారు. ఎం. ఎస్ సి. మహారాజావారి కళాశాల, విజయ నగరం. ఖరీదు ఎనిమిది ఆణాలు]

మనలో 'శాస్త్రవిజ్ఞానం' మీద గ్రంథాల అవసరం ఎంతైనా వుంది. మహోపయోగ నిరంతరం పలుపుకొన్న పరిశోధనలు ఏ కొద్దిగానైనా చదవ నేర్చినవారి స్థూలా లెలియవలసిన అవసరం చాలావుంది. వేం కటరావుగారు ఆట్టిపనిని నిర్వహిస్తున్నారు. వెంకటరావుగారిరచనల్లో యింతో సుసూక్ష్మ ముంది. పాశ్చాత్యుల ప్రయోగాలను, శాస్త్ర రచనలనుసరించి రాస్తున్నా మనప్రాచీ విజ్ఞానంతో సమన్వయంచేసే మన దృష్టిని గూడా చూచి సమన్వయం చేసే వ్రాస్తాడు. స్వతంత్రమైన దీర్ఘదృష్టి. ఈచిన్నపుస్తకంలో ప్రపంచాచలాలకనం, ద్రవ్యనిర్మాణం, పర మాణుసిద్ధాంతం, ఎలక్ట్రాను, శక్తి అనే విభాగాలున్నవి. విషయం గహనము. ఎం తైనా వివరించవలసినది. మరియింకొంచెము లేటుగా నున్నచో మఱీ విద్యావంతులు కానివారుగూడ చదువుకొనుటకు వీలుగా నుండును.

ఇండియాలో విప్లవం

[కె. రాధాకృష్ణమూర్తి. ఖరీదు అర్ధ రూపాయి. ప్రతులకు తెనాలిదగ్గర కూచి పూడిలోని గ్రంథకర్తకు రాయాలి.]

వర్గపోరాటాన్ని వివరించి, మతం అనే మత్తుమందును (?) సరించి, దానివల్ల కలిగే అపాయాన్నీ సూచించడమూ, యుద్ధం వల్ల భారతదేశానికి కలిగిన లాభాలను వివరించడమూ, గాంధీ విప్లవప్రతికూలు డనీ, గాంధీతత్వం ఘనపిస్టుతత్వం అనీ, సరియైన విప్లవం రావాలంటే, యు. యస్. రాయి నాయకత్వమే గొప్పదని బోధించడమూ, గాడికల్ డెమోక్రటిక్ పార్టీ చాలా గొప్ప దని ప్రచారం చెయ్యడమూ కోసం యీ పుస్తకం అవతరించింది.

దేశానికి ఆర్థికమర్మం విడమర్చే గ్రం థాలు చాలా అవసరాలు అన్నది ఖండితం. గానీ యీలాంటిగ్రంథాలవల్ల యెంత ప్రయో జనము కలదో ... చాలా విమర్శ చేసిన గ్రంథమూ, చాలా విమర్శపు సరికొదగ్గ గ్రంథమూనూ ఇది.

* * *

అమరకోషము

[కర్త: భాషాప్రవీణ శ్రీ వెలమర్తి వేంకటేశ్వరశాస్త్రి, సంస్కృతకళాశాల, తెనాలి.]

'అమరుకకోషే ఏకశ్లోకోఽపి ప్రబుధశతా యతే' అన్న మెప్పును ఒడుచుకున్న అమ రకమునకిది తెలుగనేత. విద్యాంశులయిన తాళ్లపాకవారు మొదటి ఆంధ్రకర్తలు నాకు తెలిసినంతలో. కాని, వారిది అచ్చయినట్లు లేదు. యీసంస్కృతశ్లోకములకు వలచి యెందరెందరో తెలిసెంచిరి. సాహుజూన, సోకప్పడు దీనిం జెరిగించుకంచె, తాత్ప ర్యాములు వ్రాసియుంచు మేలే మో యని సించుము. ప్రకృతానువాదము మెఱుగులు దేటగా నున్నచో మఱీ విద్యావంతులు కానివారుగూడ చదువుకొనుటకు వీలుగా నుండును.

కు. స్వా.

కథలు - గాథలు

"నల్లశాసనాలు"

1833-వ సంవత్సరపు రాజ్యాధికారశాస నంప్రకారం ఐరోపాయారు భారతదేశానికి స్వేచ్ఛగా వచ్చి ఇక్కడ భూములు సంపా దించి స్థిరపడడానికి పార్లిమెంటువారు అవ కాశం యిచ్చారు. పత్రికాప్రకటనస్వాతం త్ర్యంకూడా వారికి యిచ్చారు. జేశీయులకు ఈ తెల్లవారివల్ల కలిగే అనర్థాలనుండి దేశాభ్యుదయాలకంటి కాపాడడానికి ఎలాంటి జాగ్రత్త తీసుకోలేదు. మనుష్యులను హద్దు లలో వుంచడానికి తెగిన బందోబస్తులూ చెయ్యలేదు.

ఈతెల్లవారు రాజధానినగరాలకు ఎన్ని నుదలమైళ్లదూరంలోనైనా నివసించినా అనుమా నంలేనిదే న్యాయస్థానానైనా తిరస్కరించి నా ఏమిదొర్లుతుందో చేసినా రాజధానినగ రాలలో నుండే సుప్రీముకోర్టులోనే వాదిని నిచారించాలిగాని,జిల్లాకోర్టులలోనుండి పంపినేనా శేర్వరచినజిల్లాకోర్టులలోను మేజస్ట్రేటులకోర్టు లలోనూ వీరిని విచారించడానికి వీలులేదు. అందువల్ల ఈతెల్లవారు స్వేచ్ఛగా విచ్చల విడిగా సంచరిస్తూ డబ్బు పుట్టించుకొని అక్ర మాలుకూడా చెయ్యడం ప్రారంభించారు. సివిలువ్యాజ్యాలలో మాత్రం ఈతెల్లవారు సివిలుకోర్టుల అధికారానికి లోబడియుండే ట్లుగా శాసింపబడివున్నది.

అయితే ఈ సివిలుకోర్టు లిచ్చేతీర్పులపైన తెల్లవారు సుప్రీముకోర్టులోనే అప్పీలు చేసుకోవచ్చును.

దేశీయుల సమయంలో జిల్లాకోర్టు వా రిచ్చిన తీర్పులపైన, కు పినీచా రేర్పరచిన "పదహారు చాలాత్తు"కోర్టులకు అప్పీలుచేసుకో వచ్చును. తెల్లవారునూత్రం పార్లిమెంటు వారు కలకత్తాలో ఏర్పరచిన సుప్రీము కోర్టుకు అప్పీలు చేసుకోవచ్చును. ఈ తారతమ్యాలు బాగా లేవని తోచి 1884 లో హిందూ-నేతానికి తానన నిర్మాణసభ్యుడు గావచ్చిన మెకాలే ఒకనిత్తరవట్టు ప్రవేశపె ట్టాడు. దేశంలోపలవున్న ఐరోపావారు కల కత్తాలో సుప్రీముకోర్టుకుఅప్పీలు చేసుకునే హక్కు తీసివేశాడు ఈతారతమ్యాలను ఇంగ్లీ షువారిప్రయోజనకు సీటిని ప్రభుత్వంచారు ఈ నల్లచట్టాలను "నల్లశాసనా"లని చెల్లవారు అ న్నారు. కంపెనీవారు స్థాపించిన పదహా రకోర్టులలో అప్పీళ్లపై విచారించే జడ్జీలుకూడా విశ్వాసంగల్గిన దొరలే. సుప్రీముకోర్టు న్యాయాధిపతులవంటి పనిగట్టే, తెల్లనైన వారే. ఆసంఖ్యాకులైన దేశీయుల వ్యాజ్యాల పైని అప్పీళ్లను విచారించేటప్పుడు దొరల వ్యాజ్యాలపైన అప్పీళ్లుమాత్రం ఎంగకు విచారించవలసిన మెకాలేశారు అన్న ఆ. 1837 వ సంవత్సరపు చట్టం ప్రకార ము చేయబడిన విచారణ బాగా లేదన్నాడు.

వీరుకోట్లమంది భారతీయుల మధ్యవారిపో ఎంతమాత్రమూ సామరస్యంగానీ స్నేహం గానీ సానుభూతిగానీ లేకుండా నివసించే అయిదువందలమంది తెల్లవారు తెమయిట్లా వచ్చినట్లు ఈనల్లచారిట్ల ప్రవర్తించడానికి అళ్యింతిరం కలిగించే ప్రతిశాసవవిధికీ అయి ష్టత చూపుతారు. పత్రికలలో ప్రకటించే అభిప్రాయాలన్నీ ఐదువందలమందికీ అను కూలమైనవే. ఐదుకోట్లమందిమాట తల పెట్టేపో వాళ్లేలేదు!

దీనిని గురించి తెల్లవారు పత్రికలలో ఆసమ్మతి పుట్టించాలూ వ్యాసాలు వ్రాసి వ్రాసి తుదకొక బహిరంగసభను సమాశే షించారు. ఆసభలో జరిగిన చర్యలు చాలా హాస్యాస్పదంగావుండి సభలో కట్టుబాట్లకలిగి న గురువుల మర్యాదటివారానికి వాయిదా వేశారు. ఆమర్యాదటిసభలో కూడా కొందరు తీవ్రంగా మాట్లాడారు. ఈచట్టానికి అసమ్మ తిని తెలుపుతూ పార్లమెంటువారికి ఇం గ్లాండుప్రభుత్వానికి మహాజరు పంపడానికి తీర్మానించారు. మహాజరులు తయారుచేయ డంలో కొన్ని వారాలు గతించాయి. ఈమధ్య

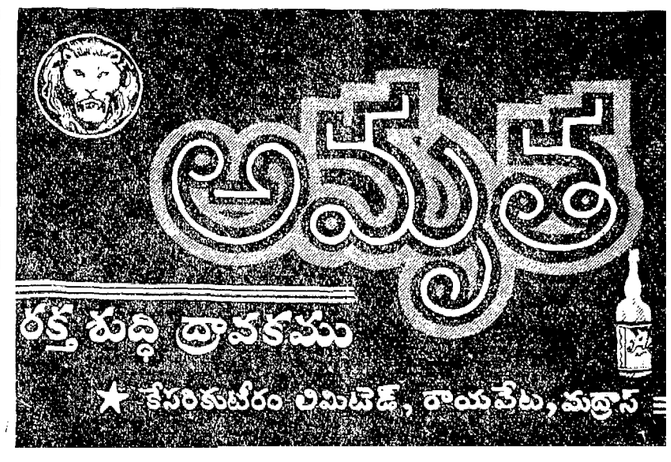


బయో-టోన

మీబిడ్డల ఆరోగ్యమునకు

దివ్యమైన బయో కెమికల్ టానిక్. సహజసిద్ధమైన ఎముక పుష్టిని, ఆరోగ్యకరమైన దేహదార్ఢ్యమును చేకూర్చును. ఇది రుచిగానుండును. పిల్లలు దీనిని ఉల్లాసముతో సేవించెదరు. సీసా ఖరీదు రు 2-0-0. తపాలాచార్జి అదనము. కోరినవారికి పూర్తివివరములు పంపబడును. ఉత్తర ప్రత్యుత్తరములు అంగ్లమున వ్రాయుడు.

ROY & COMPANY.,
Princess Street, Bombay.2.



శ్రీ దిగవల్లి వెంకటశివరావు

హాజరులు సీసుకుతీసుకునెళ్లడానికి ఒక ఏజెం టును నియమించారు.

1838 వ సంవత్సరం మార్చి 22-వ తేదీన ఒక విచారణ సంఘాన్ని నియమించి ఈ చట్టం ఎలాగ అమలు జరుగుతున్నదీ తెల్ప డానికి పార్లమెంటులో ఒక తీర్మానం ప్రవేశపెట్టారు గాని అది నెగ్గలేదు. హిందూ దేశప్రభుత్వంవారు తాము చేసిన నిర్ణయం లో గట్టిపట్టు పట్టారు. రెండుమాసాల తరువాత ముదిలోతెల్లవారు చేస్తూ ఉన్న ఆందోళనకు నిర్గ్రహించారు. 1835 వ పూర్వం పత్రికా ప్రకటనవిషయములో వుండిన నిర్బంధా లను మెకాలే తొలగించాడు. కలకత్తా పత్రిక లన్నీ మెకాలేగానిని నానా దుర్భాషలాను ఘా గురుగ్గాన్లు డనీ, మోసగా డనీ తిడుతూ వుండగాగూడా మెకాలే ఈ పత్రికలపైన నల నిర్బంధాన్ని తీసివేయలసినదని కుంపినీ డైరెక్టర్లకు 1835 వ సంవత్సరం సెప్టెంబరు నెలలో వ్రాశాడు. ఆశాలులలో ఆ పత్రికలలో ఆతనిని గురించి వ్రాసే కోట వచింపంని మాటలు తన సోదరి మాస్తుం దేమో నని తిల్మానించారు. మహాజరులు తయారు చేయ డంలో కొక్కొక్కప్పుడా పత్రికలను దాచినేసే పెంలో కొన్ని వారాలు గతించాయి. ఈమ వాడు.



రీటా

తలవెంట్రుకలను పెంచును

రీటా కుదుళ్లకు బలమునిచ్చి, నిగనిగలాడు నిడుపాటి వెంట్రుకలను పెంచుటకు అద్భుతమైన హెయిర్ టానిక్. తలవెంట్రుకలు రాలుట, నెరయుట, చుండ్రు, జిట్టతెల, వేనుకొరుకు, ఇంకను తలవెంట్రుకలకు సంబంధించిన సమస్త వ్యాధులకు రీటా అమోఘముగా పనిచేయును. వేనకువేలువాడి గుణమును పొందియున్నారు. మీరు కూడా నేటినుండియే రీటా వాడుడు. రీటా ప్రతి చోట దొరకును వెల సీసా 14 ఆణాలు

రీటా హెయిర్ టానిక్

దగ్గు, పడిసెము,
గొంతునొప్పి మున్నగు
బాధలను నిర్మూలించి
రొమ్మును, ఊపిరితిత్తులను
కాపాడుటకు
జామా ఆయిల్ దివ్యౌషధము

లక్ష్మీ బ్రాండ్

(రిజిస్టర్డు)

భూమా అయిల్

అన్ని నొప్పులను
తీవ్రముగ పోగొట్టును

అమర్‌చంద్ సోజాచంద్, P. T. Madras.

ప్రకటన

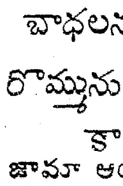
మా వేపెంటు ఔషధములు-సమస్త శస్త్రీయ ఔషధములు, చరక సంహిత భగయిరా గ్రంథములు మావద్దను - మా ఏజంట్లు అందరివద్దను కూడా దొరుకును. కేట్లాగు ఉచితము. అడ్రసు:—

డాక్టర్ శ్రీపాద కృష్ణమూర్తి
శాస్త్రి అండ్ సన్స్,
రాజమండ్రి (M. S. M. Ry.)
తూర్పు గోదావరిజిల్లా.

కుష్ఠు, బొల్లి వగైరా

మేహమచ్చలు, సెగ, సవాయి వ్యాధులకు గ్యారంటీ చికిత్స: క్యాటలాగు ఉచితము: జి. వి. రెడ్డి, ప్రొప్రయిటరు, బి. రెడ్డి & బ్రో. (రిజిస్టర్డు) గోపాలపురం, తూ॥ గో॥ జిల్లా.

వామన్ గోపాల్ గారి
ఆయ్యోడైజ్డు
పరనపరిల్లా
రక్తమునుపరిశుభ్రపరచు
దివ్యౌషధము



Dr. Gowtamarao
Keshéo & Son.,
Thakurdwar BOMBAY 2.

పటుత్వము, ధాతుపుష్టి శక్తినోపంనటలో 6వ సం॥నుండి జగద్విఖ్యాతిగాంచిన ఆతంకనిగ్రహమాత్రల వాడుడు. 96 మాత్రల డబ్బీ ఖరీదు రు. 1/-

అడ్రండినిగ్రహ ఫార్మసి,
బిగ, బ్రాడ్వే, మద్రాసు.

ఏజంట్లు:-శ్రీనివాస మెడికల్ స్టోర్సు,
పూర్ణగోడ్డు, బెజవాడ
రాకా జాలయ్య పెట్టి,
జనరల్ మర్చంటు, బంగోలు.

స్త్రీల ఆరోగ్యము, ఆనందమునకు
మెహతా కంపెనీవారి

సుందరి ఎలిగ్జిర్
SUNDARI ELIXIR

ఋతుదోషములకు దివ్యౌషధము. శ్రేష్ఠమైన ఆయుర్వేద, అలోపతిమందు దినుసులతో తయారుచేయబడినది. సుప్రసిద్ధ వైద్యులచే వాడబడుచున్నది.

దిమ్ము అంబరిష్ట మొదలగునవి
K. S. Mehta & Co, Madras.

హైదరాబాదు ఏజంట్లు:
పంచదుబు మెడికల్ స్టోర్సు, బేగంబజారు.

ఉత్తమురాలు

(2వ పేజీ తరువాయి)

లాభమూ నష్టమూ అలా వుంచు. ప్రయోజనం లేకపోతే మాత్రం వున్న సొమ్ము పోయినట్టే అవుతుంది? ప్రయోజనం కలిగించలేకపోతే అది నీతిప్పగాని నిసొగసును తప్పేం వుంది అందులో? కాకపోయినా, మూతిమ్మన్న నంటి వాడు కనిపెట్టగలడు కాని నీసొగసూ, నీ వయ్యారమూ నీకేమి తెలుస్తాయి?" అంది నారమ్మ.

దంతకుతం లాగ చురుకూ మరుపూ కూడా కలిగించి దీనూట గోవిందమ్మకి.

సీంతో ఆ మైన్యం పోయి టార్పిలైటు గప్పు మన్నట్టు ఆమె మొగం మళ్లీ విప్పారిండి.

అది చూసి యింకెందుకూ? నన్ను పెళ్లి పోనియ్యి. స్నిగ్ధపడిపోతున్నావు కనక, యా రాత్రి యెలాగో గడిపెయ్యి, రేపు మధ్యాహ్నం దాకా వూరుకోక యీబర్మాకుడి చక్కగ్గా బొద్దున్నే వేసుకో. కంకస్నానం చేసుకో. చలమనుడతలు ధరించుకో. మొగం ద్దుకో. తిరవాత అద్దం యెదట నుంచో నామాట నిజమో అబద్ధమో నీకే తెలస్తుంది."

గోవిందమ్మ చిరునవ్వు నవ్వుకుంటూ మొగం వంచుకుంది.

మళ్లీ అవ్యవధానంగా అందుకుని "పెరి ల్లా! తిమ్మన్న యెదట నుంచో లేని నవ్వు లెదురుతున్నావు గాని, యిలాగే చిరునవ్వు నవ్వుతూ నవ్వు ఆరగంట చూస్తూ వుంటే, అప్పటికి నీయెదట నుంచోలేక తిమ్మన్నే స్నిగ్ధపడిపోతాడు తెలుసా?" అంది నారమ్మ కవ్విస్తూ.

నారమ్మ వొక్కొక్కప్పుడే చెయ్యమన్నప్పుడు ఆవొక్కొక్కటీ తాను చేస్తున్నట్టే అనుకుని, తన యెదట నారమ్మ చెప్పినట్టు తిమ్మన్న నుంచునివున్నట్టే భావించుకుని, యీ భావన యింకొక మెట్టు పైకి వెళ్లగా, అప్పుడు చిరునవ్వుకుంటూ, అరగన్నులతో చూస్తూ, తిమ్మన్నకి బరులు తానే లజ్జావివశ అయిపోయింది గోవిందమ్మ.

20

ఉండుండి, పయ్యేర, వొక్క విసురు విసిరింది, ఆ విసురికి రాచ వుసిరికొమ్మ లూగాయి.

ఆపూపుతో గోవిందమ్మమీదా నారమ్మ మీదా పండుటాకులు రాలాయి.

దాంతో గోవిందమ్మ ప్రకృతిలోపడింది. అందుకోసం మొనురుమాస్తున్న నారమ్మ, గభి మసి అనుకుని "తిరవాత దేవుడ్డొక్కటం తప్ప బుద్ధి పుట్టాక ఆస్వాదం చేసుకుంటే దేమి లాభం కిల్లీ?" అనడిగి గంభీరంగా మూస్తూ వొక్క తుణం ఆగి, దాంతో గోవిందమ్మ కంగారు పడిపోకుండానే మళ్లీ అందుకుని పూర్వాపరాలు కలుపుకుంటూ, అంచేత వూరు విడిచిన తణం మొదలుకుని పతికం పన్నుకుందంట కోదండమ్మ. దాంతో, రాజమహేంద్రం ప్రవేశించిన మన్నాడే మిందలంట యిడి. ఆ పదకొండు రాత్రులూ వూరుమాటుమణిగా ఎప్పటికి తొటకే రావడం ఆంట. మళ్లీ కోప్లుకూస్తాయనగా రాజమహేంద్రం చేరుకోవడం అంట.

మొదటిమాటతో అధీర అయి, చెంటనే తిరువాతి మాటలతో ధీర అయి "వరమూనవుకు కనిపెట్టగలడా?" అని వింత నటించింది గోవిందమ్మ.

ఆ వింత మాటున, గోవిందమ్మ చూపుల్లో, అలాంటి సుఖానికి ప్రతీకు కనపడింది నారమ్మకి.

"ఏమిచేమిటో ఫలహారం లంట మర్చట్లు లంట మర్చట్లు, పళ్లంట. పువ్వులంట. 'గంధాలంట' అత్తరులంట, అగరొత్తు లంట—"

"తాంబూలాలంట" అనందించింది గోవిందమ్మ, స్నిగ్ధపడుతూ.

"అన్నీ వుండి ఆవి లేకపోతే యేమందం చెల్లికి అవి నంట. మళ్లీ తెల్లవారగట్ల పెళ్లి పోయాటప్పుడు చేన్నీల్లు కాపించుకుని, సబ్బులతో తోముకుని, స్నానం చేసి, చాకింటి మడతలు కట్టుకుని—"

"గంధప్పూతలు కనపడకుండానూ, అత్తర పరిమళం తెలవకుండానున్న కదూ?"

"అవునమ్మా, అవును. అయితే యెవరికీ యెలాంటి అనునూనూ కలకుండా నుకేం చేసేదో—"

"ఇంకేం చెసీ దమ్మా?"

"జటూ దిగి రాజమహేంద్రంలో కొండ్రిగున్నూన బసలో ప్రవేశించడం అంట ఒక్క తుణం అయినా నమం వాల్చటం డానే— అరిటిపర్లూ కొబ్బరి కాయలూ బత్తాయిపళ్లూ పసుపూ కుంకుమా హారతి కర్పూరమూ —ఇలాంటివన్నీ బుట్టలతోటే పళ్లెలతోటే పుచ్చుకుని వీధినుమ్మర మళ్లీ జటూ యెక్కి, గోదావరికెళ్లి రేవులరేవులకీ స్నానాలు చేసుకుని, ప్రతీసుడికీ పెళ్లి మెక్కుల్లు చెల్లించుకుని, తూర్పు రేక జారుతున్నా యనగా మళ్లీ బసకి చేరుకోడం అంట"

"ఏం మనిమమ్మా కోదండమ్మా! ఒక్క రాత్రి నిద్రచేకపోతే—"

"ఏం నిద్ర లేకపోతే? కాకపోయినా, నిద్రలేకపోవడం యేం? బసకి చేరి చేరడంతోటే తలకి సాంబ్రాణి పొగ వేసుకుని, వేడివేడి కాఫీ పుచ్చుకుని కమ్మగా నిద్ర పోవడం అంట. వీవొంతి గంటకో లేచి, రాజా భోజనం చేసి మళ్లీ నిద్రంట. రాత్రి తెల్లవార్లూ—"

"ఆనందంతో తేలిపోవడం అంట" అంది గోవిందమ్మ కుళుకుతూ.

"కాక చానికేం తెల్లే? దీకు పట్టి కోరిక తీర్చుకోకపోతే యేడుస్తూ కూచోడం తప్ప మరి గత్యంతరం లేదే?"

మొగం వంచుకుని, మనసులో "నిజమే" అనుకుని వూరుకుంది గోవిందమ్మ.

"ఇంతకీ: దాని పుణ్యం యెలాంటికో చూశావా?"

గోవిందమ్మ మొగ మెత్తకుని చూసింది.

"ఆపదకొండు దినాలూ పగళ్లంతా యెండంట. రాత్రిళ్లంతా నుసురంట"

చమత్కృతి అయి "కాబాసు" అంది గోవిందమ్మ.

"ఇదేమంత గొప్పసంగతే మాతల్లీ?"

"ఇంకేమి చేసిం దత్తా?"

"మగో పదేను దినాలు నెల్లాళ్ల కొశీ చూత్తే పేరుచెప్పి బయలుదేరి, యిరవై దినాలు కలకత్తాలో మకాం వేసిందంట కోదండమ్మ"

"మరి తిమ్మక్కో?" అంది గోవిందమ్మ, స్నిగ్ధతెమల్చుకుంటూ.

"నడే, శాస్త్రీయం చెప్పిన ట్టుంది నీప్రశ్న"

"ఏమమ్మా?"

"పెళ్లికి వెళ్తూ పెళ్లికొడుకని మరిచి పోతారా యెవరేనా?"

"వెంకే తీసుకువెళ్లిందా?"

"వారందినాలికి ముందే పంపేసిం దటు నిమ్మక్కొమల వ్యాపారం వేరుచెప్పి, బసా గట్రా కుదిర్చి వుంచడానికి"

"ఎంత మెళకువో చూశావా?"

"ఆయిరవై దినాలూ పార్శీ లంట యెవళ్లో పార్శీలుట? వాళ్లవేషం వేసి పుణ్యస్త్రీ పదుచుని చేసేశాడంట నాకొడుకు దాన్ని"

"పార్శీవేషం అంటే?" అనడిగింది గోవిందమ్మ, తానుగూడా ఆసరదా తీర్చుకోవచ్చు ననుకుంటూ.

"రంగురంగుల చీరె లంట. జాకెట్టుంట. అన్నీ పట్టుపీ జరీ ముద్దలూనంట. నెత్తిమీద సగానికి వయ్యారంగా ముసుగంట. కొన్నకి చూరసాన్ల జోళ్లంట"

"ఎంత సొగసు వచ్చిందో?"

"వేషం పూర్తయాక చూసి, అది కోదండమ్మ అని నాకొడుకే నమ్మలేక పోయాడంట"

ఓరకూవులు చూస్తూ ఆవేషం భావించుకుని, ఆవేషంలో తానూ తిమ్మన్న యెదట నుంచున్నట్టు అనుకుంది గోవిందమ్మ.

ఆనుకుని స్నిగ్ధపడింది.

అదేమీ చూడనట్టు నటిస్తూ "యీడు కందల యాభై రూపాయ లిచ్చి ఆయిరవై దినాలికీ పోషాన మెటారు పురుర్చుకున్నారంట. రెండు వందలంట మేడకి అద్దె. పదుకునీ కుర్చీలంట. వూగుడ్డుకుర్చీలంట. తిరుగుడు కుర్చీలంట. వాలుడుకుర్చీలంట. అన్నిటికీ పరుపులంట. వింతవింత బల్లలంట. ఆబల్లలనిండా పూలదండలంట. పూల విమానం అంట. మంచం చంద్రబింబాలంట. దీపాలు వాటిలో యెన్నో రంగులంట. చుక్కాల విసినకర్రలంట. ఓలమ్మ, స్నానాల గదంటా—"

ఇలా అంటూ ఆగిహోయి, కళ్లు తేల వేసుకుని, తల తిప్పేసుకుంది నారమ్మ.

అంతమాత్రం వినే గోవిందమ్మ, దాని స్వరూపం భావించుకుని ముగ్ధురా లయి పోయింది.

"తెల్లవారాటప్పటికి ఘుమఘుమ లాడుతూ టీ అంట. రాజాటీ తిరవాత నిద్రంట. పదకొండు గంటల పొద్దెక్కాక లేచి స్నానాలంట. వూటలునుంచి వచ్చీదంట భోజనం. పూటకి అయిదురూపాయలంట మనిషికి"

"అమ్మ బాబో!" అంటూ నుండెలు కొట్టుకుని "వొక్కభోజనాని కిద్దర్రికీ యిరవై రూపాయలే దినానికి?" అంది గోవిందమ్మ.

"కప్పు పాలా అంట టీ. ఫ్లాస్కం అద్దె రూపాయంట ఫలహారం. రకరకాలంట. పుచ్చుకున్నది మళ్లీ ఎరగరంట."

గోవిందమ్మ నోరూరింది.

పైటకొంగుతో పెదిమలు తుమ్ముమనే మళ్లీ అందుకుంది నారమ్మ.

"భోజనా లయినాక మళ్లీ నిద్రంట. మూడు గంటలికి లేచి ఫలహారాలంట. ఆ పళంగా మోటా రెక్కడం అంట. అవి బజార్లు కావంట. అవి వీధులు కావంట. అవి తోటలూ దొడ్లూ కావంట. మూజియం లంట, నాటకాలంట. సినిమా లంట. పాట సభలంట—"

"ఎన్ని వింతలు చూశారో?"

"ఎన్ని వింతలు చేశారో?"

గోవిందమ్మ మందహాసం చేసింది.

ఏమి శేమి టో వూహింమకుని ఊవ్విళ్లూరిం దామె.

"రాత్రి పదుకొక బసకి చేయకోడం మళ్లీ స్నానా లంట. మళ్లీ భోజనాలంట—"

ఇలా చెప్పి తలఆపించుకుంటూ గంభీరంగా మూసింది నారమ్మ.

ఇది విని ఆలా గే తల్కాడించుకుంటూ అంత గంభీరంగానూ చూసి ఆ మూపు లంరుకుని గోవిందమ్మ.

తిరవాత భాపసలో పడి గోవిందమ్మ, ఆమె యింగితం కనిపెడుతూ నారమ్మ వొక్క నిమిషం వూరుకున్నారు.

చైనా-ఇండియా

అనాదికాలమునుంచి, చైనా, యిండియాలకు మత రాజకీయ సాంఘిక విషయములలో, అవినాభావ సంబంధముంది. మన భారతచరిత్రలోని, హూణుల దండయాత్రలు, ఆర్యుల యాగమనమువలన, చైనా విషయము రుజువు చేయబడుతూంది.

పర్వత కనుమలవలన ఇండియా, దక్షిణ చైనారాజ్యాటలు కలుపబడినవి. వీనిలో ఒకటి 'ఫోటాన్' ద్వారా టిబెట్టుపీఠభూమినుండా పోవుచున్నది. హీనాలయపు చిన్నచిన్న కనుమల ద్వారాకూడ కొన్ని సూర్గములు కలవు. వాయుయిమానముల ప్రాముఖ్యతలేని పూర్వకాలమున, మత రాజకీయపు రాయబారము, వర్తకము యెక్కువగా, యీ మార్గముల ద్వారానే జరిగినవి. చైనావాకు గల దారులన్నిటింలో, తూర్పున ఉన్నది, బ్రహ్మపుత్రానదిపైగల 'సడియా' పికిమ్మనపు గల ప్రఖ్యాత రాజబాట. పశ్చిమోత్తరసేపాలునుంచి, టిబెట్టులోనికి గల రాజబాట 'కాలి'నది ప్రక్కనుంచియే పోవుచున్నది.

ఇంకను పశ్చిమముగా, దార్వాల్, శేదార్‌నాథ్, బదక్ కాశ్మీరములనుండియు గొప్ప బాటలు కలవు. ఇవి ముఖ్యముగా, వర్తకవ్యాపారము లసగాను ఉపయోగింప బడినవి. వీటిని మించిన తూర్పు పశ్చిమ ఆసియాల కలుపు రాజబాట యింకను పశ్చిమోత్తరమున గలదు.

క్రీ. పూ. ఒకటవ శతాబ్దములో 'ఘంగ్', చయాన్ శాఖ'లు మన దేశమునకు వచ్చిన చైనాయాత్రికులు.

చైనాపరిహద్దు 'పీమాకాడ్పిపస్'చే ఆట కాయించబడ్డది. తిరువాత వర్తక వ్యాపారములు 'ఫోటాన్' దక్షిణ చైనారాజబాట పైపై జరిగినవి. కనిష్కుని పరిపాలనాకాలము తర్వాత, చైనాయాత్రికులు ఖండార్గతమార్గములద్వారా యెందరో వచ్చిరి. ఆటుల వచ్చిన వారిలో 'ఘాహియాన్, హ్యూన్ త్సాంగ్, ఇట్సింగ్'లు ముఖ్యులు. స్నేహపూర్వకముగా రాజకీయపుసంఘము లేన్ని యో, యీరెండు దేశముల మధ్య జరిగినవి. కుపానుకాలమున 'ఫోటాన్' మార్గమునకు గొప్పప్రాముఖ్యము యుండెడిది.

సంబంధాలు

చైనారాయ బారి 'హూనేవాంగ్సే' హర్షుని దర్బారుకు వచ్చినాడు. తిరువాత రెండుపర్యాయములు మన రాయబారి చైనాను దర్శించినాడు. ఆశతాబ్దములోనే చైనారాయబారపుసంఘ మొకటి, మనదేశమునకు ఆదిత్యేనేను డు రాజుకాలములో వచ్చి మధ్య పశ్చిమ సంచర్శించి తిరిగిపోయినది. 'ఫాహోన్‌సాంగ్' గంథాచే స్థాపింపబడిన టిబెటియన్ రాజవంశజులమూలమున, రాజకీయపుసంబంధము లెప్పుడూ వుండినవి. టిబెట్టుచక్రవర్తి చైనా, నేపాలు, రాకుమార్తెల వివాహమాడినాడు.

ఇంతలో చైనాసేనలు యిండియాపై చండెత్తి సిద్ధమయినవి. కాని 'యశోవర్మ్' అను మధ్యయిండియారాజు, కాశ్మీరరాజు సాయముతో వీరిని యెదిరించి వారి యత్నమును విఫలమొనర్చినాడు. అరబ్బీ దండయాత్రసమయమున 'హిందూ రాజులు' చైనాను సహాయము కోరుచు రాయబారులను పంపినారు. అనాదికాలమునుండియు, యీ రెండు దేశములకు రాజకీయపు సంబంధము మాత్ర మే గాక, చైనాబౌద్ధసంబంధమూడి గలదు. భారతదేశమునుండి బౌద్ధమతగ్రంథము లెన్నియో తీసుకువెళ్లబడినవి. ఘాహియాన్ వచ్చిన తర్వాతి బ్రాహ్మణ, సంస్కృతపండితులు చైనాకు వెళ్లి మతాభివృద్ధికై పాటుబడినారు. తిరువాతి చైనీయులలో, వేదాంత వైజ్ఞానికాభివృద్ధికిగాను, సంస్కృత భాషాభివృద్ధి జరిగినది. దాని వలన చైనీయులు సంస్కృతములో, గొప్ప గ్రంథముల రచియించినారు. ఈ గ్రంథము లిప్పటికిని టిబెట్టులో వున్నవట. అవి సరియైన సంస్కృతభావములోనూకాక, అశ్వఘోషుని బుద్ధచరిత మున్నగు గ్రంథముల కనువాదములై యున్నవి.

'ఇట్సింగ్' అను చైనారాయబారి బహుదూ (క్రీ. 6) వత్సరములు భారతదేశము నంతయు తిరిగి, పదినత్సరములు నలంద విశ్వవిద్యాలయములో నివసించియు, సుమారు అరువందల బౌద్ధగ్రంథముల తీసికొని పోయెను. ఈ గ్రంథము లొకొక్కటి దానిలో 600 శ్లోకము లుండెడివట. ఇవి నలంద విశ్వవిద్యాలయములోని పదినుంది పండితులలో, యెవనివద్దనైన నొకపరి చదువబడిన యెడల, ఆ పండితుడు వానిని మరల గ్రంథము చూడకయే, చెప్పగల సమర్థుడై యుండెనిజమట.

చైనారాయబారి యీ గ్రంథముల సమగ్రత్వాలాని 'హుతెంబాంగ్'లో దాచి చైనాకు వెళ్లి పండితుల రావించి, యనువదింప చెదురుంపెట్టినాడు. అచటి శీతోష్ణస్థితి, హిందూదేశపు శీతోష్ణస్థితికన్న చైనీయులకు సుఖకరముగ నుండుటచే 'ఇట్సింగ్' యింకను కొన్నివత్సరములు అచటనే యుండిపోయినాడు. భారతావనినుండి, సంస్కృతపండితుల తీసుకొని వెళ్లి గ్రంథానువాదములలో, సహాయము నందినాడు.

మనవలెనే చైనీయులను, బహుదేవతారాధకులు. ముఖ్యముగా వారు బౌద్ధమతస్థులైనప్పటికిని, వారికి చిల్లర దేవ దేవులు అనేకమంది యున్నారు. వీరిలో మొదటి చాలు గౌతమబుద్ధుడు. ఈయనను చైనీయులు 'మిలిఫో' యని అంటారు. నూటువేల సంవత్సరములనుండీ చైనీయులు ఈయనను ప్రపంచరక్షకుడు డనీ - మైత్రేయవంశజు డనీ యెంచి ఆరాధిస్తూ వున్నారు.

కెండవదేవతిను కరుణాదేవత అని అంటారు. చైనీయం లీచెను 'క్రూన్‌యిన్' అని పిలుస్తారు. ప్రతి గృహములోను యీ దేవి విగ్రహము వుంటుంది. ప్రతి దేవాలయములోను యీమె కొక భాగము ప్రత్యేకింపబడి వుంటుంది. ఈమె క్రైస్తవ మేరీ దేవత 'మెడొన్నా' వలె బిడ్డను యెత్తుకుని వుంటుంది. దుఃఖిత ప్రజానీకాన్ని రక్షించుతుంది కనుక యీమెను కరుణాదేవత అంటారు. నర్తక వ్యాపారుల కీమె యిలవేల్పు.

చైనీయుల చరిత్రానుసారము 'క్రూన్‌యిన్' 'జారా' వంశజ రాజులలో నొకని పండితుల తీసుకొని వెళ్లి గ్రంథానువాదములలో, సహాయము నందినాడు.

మనవలెనే చైనీయులను, బహుదేవతారాధకులు. ముఖ్యముగా వారు బౌద్ధమతస్థులైనప్పటికిని, వారికి చిల్లర దేవ దేవులు అనేకమంది యున్నారు. వీరిలో మొదటి చాలు గౌతమబుద్ధుడు. ఈయనను చైనీయులు 'మిలిఫో' యని అంటారు. నూటువేల సంవత్సరములనుండీ చైనీయులు ఈయనను ప్రపంచరక్షకుడు డనీ - మైత్రేయవంశజు డనీ యెంచి ఆరాధిస్తూ వున్నారు.

కెండవదేవతిను కరుణాదేవత అని అంటారు. చైనీయం లీచెను 'క్రూన్‌యిన్' అని పిలుస్తారు. ప్రతి గృహములోను యీ దేవి విగ్రహము వుంటుంది. ప్రతి దేవాలయములోను యీమె కొక భాగము ప్రత్యేకింపబడి వుంటుంది. ఈమె క్రైస్తవ మేరీ దేవత 'మెడొన్నా' వలె బిడ్డను యెత్తుకుని వుంటుంది. దుఃఖిత ప్రజానీకాన్ని రక్షించుతుంది కనుక యీమెను కరుణాదేవత అంటారు. నర్తక వ్యాపారుల కీమె యిలవేల్పు.

చైనీయుల చరిత్రానుసారము 'క్రూన్‌యిన్' 'జారా' వంశజ రాజులలో నొకని మూడవకూతు రై. ఈమె వివాహమున కంగీకరింపక భగవధ్యానపరురాలై యుండ కృత నిశ్చయురాలై, తివదీక్షను విడనాడకుండుటచే, యీమె తండ్రిచే గృహమునుండి వెలుపగొట్టబడినది. నానారణ్యములు తిరిగితిరుగుచు మరల తిరిగిచేరే బండిపబడి, అవమానకరము లయిన కొన్ని పనుల చేయ నియమించబడింది. అప్పటికిన్నీ రాజు సంతృప్తిపొందక యీమెను వధింప ఆజ్ఞాపించినాడట. వారికరు లాచిగ్నముగా చేయ, ఆమె ఆత్మనరకములో ప్రవేశించినదట! అంత ఆది స్వర్గాన్నుగా మారిపోయినది. ఆ స్వర్గాధిపతి యీమెను పునర్జీవినిగా జేసి, యిప్పటి పొంగ్ నైకు దక్షిణముగా నున్న 'పూటూ' అను దీవికి పంపెనట. ఇచ్చటనుండి యీమెయఖిలత జనులను, తుపానులలో జిక్కుబడ్డ నావికులను రక్షించెడిదట. ఒకసారి యీమె తండ్రియైన చౌరాజవంశపురాజు వ్యాధిగ్రస్తుడు కాగా, యీమె తన బాహువునుండి కండను కోసి, ఔషధమొనర్చి, తండ్రికిచ్చి రోగము పుడర్చింది. దానికి కృతజ్ఞతాసూచకముగ రాజు యీమె విగ్రహమును నిర్మించి పూజలు పర్వములనిచేగా ఆజ్ఞాపించినాడు. అప్పటి నుంచి యీమె వొక గొప్ప దేవతగా నెంచి చైనీయులు పూజిస్తున్నారు.

విచిత్ర గాథలు

'మాభూ' అను మరియొక దేవతనుకూడ ముఖ్యముగా చైనానావికులు పూజిస్తూవుంటారు. ఈమెనుగురించి ఒక విచిత్రగాథ ముఖ్యముగా ప్రచారములో వుంది.

ఈమె 'ఫ్యూకిన్' అను వొక నావికుని కూతురు. ఒకనాడీమెకలలో, తనతండ్రిని, సోదరుని, ఒక చిన్ననావపై తుపానులో తనలొక్కనివున్నట్లు చూచింది. వారిని ఒడ్డుకు చేర్చుచుండగా, తనతల్లి పిలుపును విని, జవాబివ్వ నోరు తెఱచినదట. కాని యింతలో ఈమెకు మెలకువ, వచ్చినదట. కొన్నిరోజుల అనంతరము, ఈమెతండ్రి వున్న ఓడ సముద్రములో బ్రద్దలై పోయినట్టు వార్త వచ్చినది. అప్పటినుండి ఈమెను ఒక గొప్ప దేవతగా యించి పూజిస్తున్నారు. తుపానులు మొదలగు కష్టములలో, దుస్సాహస్యములన్నప్పుడు, నావికులు హారతిని వెలిగించి కష్టములనుండి విముక్తుల జేయుమని ఈమెను ప్రార్థించుతారు. వారు సుఖముగా రేవుచేరిన ఈమెకు ఉత్సవములు చేస్తారట.

'టూసోబావ్' అను వంటయింటిదేవుడు కూడ చైనీయులకు గలడు. ప్రతిదిన ము పూజా పునస్కారములు జరుపుతూ వుంటారు. పౌర్ణమి, పాడ్యమి లనాడు ముఖ్యముగా పూజిస్తారు. పన్నెండు పున్నములు జరిగినతరువాత, ఇరవైనాలుగో రోజున తన యఖిలాయాలను భగవంతునిలో చెప్పటానికి, యీయన స్వర్గానికి వెడతాడట. ఈయన అచట తనుపాపకృత్యముల సరించి, ఎక్కువగా చెప్పకుంటుటచే, ప్రజలంతా, తెల్లని బియ్యముతో నొక వంటకమును, తయారుచేసి నైవేద్యము పెట్టుదురట. ఆనైవేద్యముతో, ఆదేవుని పెదవులు, అంటుకునిపోగా ఆయన భగవంతునితో ఎక్కువగాడ జెప్పడట.

ఈదేవుని అనుచరుని గురించి, ఒకవిచిత్రచరిత్ర ప్రచారములోవుంది. ఈయన పేరు 'చంగ్‌టాసోవాంగ్.' ఈయన అందకత్తెయైన 'టూక్యాకింగ్ హీనియాంగ్'ను వివాహమాడెను. ఈమెవలన, యీదేవునికి సిరిసంపదలబ్బినవట. ప్రథమభార్యతో విసిగి, మరల కోపిష్టురాలైన 'వీహీటాంగ్' అను నామెను వివాహమాడ, ప్రథమపత్ని తన మాతృగృహమునకు వెళ్లిపోయినది. అంతయితనిని సిరిసంపదలు కూడ విడనాడినవి. 'లిహీటాంగ్' భర్తను వదలివెడలిపోయినది. అంత ఈయన అంధుడై భిక్షాటనము సేయ మొదలుపెట్టాడు.

ఒకరోజున యీయన గుర్తెఱుగక భిక్షాటనము చేయుచు ప్రథమభార్యయింటికి వచ్చెనట. ఆమెగర్తించి, ఆహ్వానించి ఈయనకు ప్రియమయిన మార్కోని ఫలహారమును వడ్డించినదట. దీనిని గర్తించి 'చంగ్‌టాసోవాంగ్' తన ప్రథమ భార్యతోటి సుఖప్రకోపాలు తలపోసుకొన్న, నారంభించాడు. అంత 'టింగ్‌హీసియాంగ్' "షాక్‌లాంగ్-చంగ్‌లాంగ్! కండ్లు తెరుచు" మని చెప్ప, ఈయనకు హోయిన చేతిముల తిరిగివిచ్చాయి. ఎగుట తన భార్యను చూసి, సిగ్గుపడి చాసుకొన ప్రయత్నించి, నిష్ప్రయోజనమైనదని యెఱుగక, పొయ్యిలోని కుదేశెను. భర్తను రక్షింప 'టింగ్‌హీసియాంగ్' కొలుపట్టుపుని లాగగా, అది ఊడివచ్చెనట.

ఇప్పటికిన్నీ పొయ్యిలోని బూడిదను బయటికి లాగ ఉపయోగించుకొట్టము, చైనీయులు 'చంగ్‌లాంగ్‌కొలు' అనిపిలుతురు. టింగ్‌హీసియాంగ్ దుఃఖించి, యీయన జ్ఞాపకార్థము పొయ్యిపై నొక మాత్రను పెట్టి ప్రార్థించినదట. ఈవిధముగా యీయన వంటయింటిదేవు డైనాడు.

చైనీయులకు వీరుగాక యింకా యెన మందునురుదేవతలు వున్నారు. వారు నిజముగా దేవులు కారుగాని, అంతటిప్రతిభావంతులే. వారి విగ్రహములన్నియు చిత్రింపబడివుంటాయి.

సాంప్రదాయాల్లో సామ్యం

భారతీయులు తెలుసుకోవలసిన కొన్ని విషయాలు

(శ్రీ కొవ్విడి కేశవరావు)

'లిట్‌కూట్' దేవత చేతిదండముతోను, 'చంగ్‌లిచక్' ఊకలివిసనకర్రతోను, 'నంగ్‌కూల్' కొగిజముతో చేయబడిన కంచరగాడిదతోను, 'లూటంగ్‌పిన్' కత్తితోను, 'హీన్‌హీసియాంగ్‌టజు' పువ్వులసజ్జతోను, 'హూహిన్‌యాన్‌క్యూ' యను స్త్రీదేవత పద్మముతోను, 'టాన్ నేహో' వాయివ్యమునూను విరాజిల్లుతూవుంటారట.

'చంగ్‌మ్యాల్' తన కొగిలపు కంచరగాడిదపై, యొకదినమంతా, కొన్నివేలమైళ్లు ప్రయాణముచేసెను, ఆనంతరము దానిని మంచి బేబులో పెట్టుకొనునట. మరల ప్రయాణమొనర్ప తలపెట్టి దానిపై కొలబిగి నీరు చల్లిన అది నిజరూపము నందునట.



రు 500 లు బహుమతి

సిద్ధశక్తికవచ

దీనిని వాడటంవల్ల మీరు ప్రేమించు భార్యనాని, భర్తనాని మీకు వప్పుల్లసురు. వర్తకం, సౌఖ్యం, పరీక్షలు, ఆరోగ్యం, అభివృద్ధి, మంచి ఉద్యోగం, ప్రేమ వ్యవహారాల్లో జయం. రాజాస్థానమున మర్యాద, పేరు ప్రతిష్టలు; ఆనకున్నట్లు వివాహం అయి భవిష్యత్తు ఒక అండగా వుండును. పిల్లలు కావాలనుకొనువారు రెండు కవచాలను ధరించాలి. ఒకటి పురుషుడు రెండవది స్త్రీ. వెల. రాగికేసు రూ 1-15-0. వెండికేసురూ 2-12-0.

అసత్యమని బుజువుచేయుచో రూ. 500/- లు బహుమతి. ఆది నిరుపయోగమునుచో వెల వాపసు చేయుబడును. 11 (2-124)

SHRI ANAND SWAMI,
Post Box 61 (A. P. M.) LAHORE

= మెక్‌సోల (రిజిస్టర్డు) =

ఎంతకాలము నుండి నిర్బిచియిన్నను ఒకరోజులో బహిష్టు నక్రమముగా యగును. గర్భధారణమునకు గ్యారంటీ. పోస్టేజీ తో సహా రు. 2-8-0 తాబులు ఆంధ్రదేశ ప్రాముఖ్యము.

Dr. B. K. BHADURY
SIRAJGANJ, (A. W.) BENGAL.

Allenburys
Glycerine & Black Currant
PASTILLES

అలెంబరీస్ పాస్టిలెస్
ఆదగ్గును
నివారించును.



F. 1-37



ఎంత సంతోషంగా ఉన్నాడు!



ఆరోగ్యానికి, దారుఢ్యానికి వెన్నెముకే మూలాధారం. శుక్రసంజీవన్ వెన్నెముకలో కలిగిన లోపము, మొదలగు వాటిని సరిచేయును.



అధ్యక్ష-డాక్టర్ తోగేశ్‌చంద్రఘోష్, ఎం. ఏ. ఆయుర్వేదాచార్య, ఎఫ్. సి. ఎస్. (లండన్), ఎం. సి. ఎస్. (అమెరికా) లాంటి పరీక్షాధికారుల రసాయనశాస్త్రపాండిత్యములు.

శుక్రసంజీవన్

యౌవన ఆరోగ్యాన్ని వృద్ధి చేస్తుంది.

అష్టాంగ లవణ్ జీవశక్తిని వృద్ధిచేస్తుంది. జీవశక్తి శుక్రకణాలలో నున్న విషయాలు సామాన్యులకు, వ్యాధిగ్రస్తులకు, ముఖ్యంగా వృద్ధులకు ఎంతో అవసరం. అందుచేత శుక్రసంజీవన్ కొనేటప్పుడు అష్టాంగలవణ్ కూడ కొనుక్కోవలెను. అది స్వరంలో గుణం కలిగిస్తుంది.

సాధన ఔషధాలయ-ధక్కా.

ప్రశస్తమైన, ఆయుర్వేదౌషధములు తయారుచేయువారు.

బ్రాంచీలు, ఏజన్

నవల] [శ్రీ శ్రీపాద సుబ్రహ్మణ్యశాస్త్రి

ఉత్తమురాలు

21

ఊరుకుని వూరుకుని యిద్దరూ వొక్కరి మాటే చూసుకున్నారు.

చూసుకుని చూసుకునీన్నీ "తరవాతా—" అంటూ యిద్దరూ వొక్కమాటే అంకుకున్నారు.

ఆ ప్రథమవేగం యిద్దరూ నిగ్రహించలేకపోయారు; గాని యేం జరిగిం "దీ" అని గోవిందమ్మ ముందుకి వెళ్లగా యేం జరిగిం "దా" అంటూ వారమ్మ వెనక్కి వచ్చింది.

"తెల్లవారాక కాశీ వెళ్లిపోవడం అనగా, ఉండుండి తెరలు తెరలుగా — మొత్తానికి రాత్రంతా వొకటే యేడుపంట కోదండమ్మ" అంది వారమ్మ.

"ఏడిపోవలసిచ్చినందుకు. అవునా?" అ వడిగింది గోవిందమ్మ.

"ఇక్కడి వుండిపోదాం" అని వొకమాటంట. "నాతో బాటు కాశీ వస్తేగాని వొప్పుకో" నని వొకమాటంట. "నీచేతులతో పీక పిసికి చంపెయ్యి" మని వొకమాటంట. "కాశీలో గంగలో దిసుకోనుగాని, మరి యింటికి రా" నని వోమాటంట. "ఫోన్స్, వుత్తరాలు రాసుకోవడాలు వుండిపోదాం" అని వోమాటంట. "ఒక నెల రెండు నెలలయినా యిక్కడే వుండిపోదాం" అని వోమాటంట. "ఒక నెల రెండు నెలలు బొంబాయిలో కూడా వుంటావా మరి?" అని వోమాటంట—"

"ఇల్లారా తరవాత?"

"చివరికి వారాని కోరాత్రి తవయింటికి వస్తానని చేతిలో చెయ్యి వేయించుకుని, అప్పటికి మనస్సు సరిపెట్టుకుందంట."

"ఊఁ చెబుతూనే వుండు—"

"ఆ యిరవైరెండు రోజులూ కలకత్తాలో మూడు సంచులు గుమ్మరించిందంట."

"ఠాక్కుం.—"

"పలకే, కలకత్తానుంచి వచ్చాకేగాదూ, పాతయిల్లు పడగొట్టించి బుల్లి బుల్లి మేడ వేయించుకున్నాడూ నా కొడుకూ?"

"మానాన్న, మానాన్న, ముద్దులు మూటకడుతోంది" అంది గోవిందమ్మ.

ఆని, మొగం పక్కకి తిప్పుకుంది.

తిప్పుకుని "ఇప్పటికి నా బతుకు కంతకీ ఘాడు సంవత్సరాలు వున్నాయి. ఇరవై రెండు లకే మూడు సంచులు ఖర్చుపెట్టిన కోదండమ్మతో నుభించిన తిమ్మన్నకి మన సిచ్చే య్యడం తప్ప నే నేం ముచ్చట్లు తీర్చగల నూ?" అనుకుంది.

దీంతో ఆమె మొగం చిన్నబోయింది.

అది గ్రహించిన వారమ్మ.

వెంటనే "నా కొడుకు గుణం కనిపెట్టావా?" అంటూ బుజం తట్టి, గోవిందమ్మ దృష్టి ఆకర్షించుకుని "అంత డబ్బున్న కోదండమ్మ నెలా చూశాడో, సామాన్యసంసారి గొల్లదాన్నీ అలాగే చూస్తున్నాడు. అప్పుడు కి దండమ్మని ఖర్చుపెట్టవద్దనా లేదు, యిప్పుడు గొల్లదాన్ని ఖర్చు పెట్టమనడమూ లేదు. వాళ్లు మన సిచ్చారు, నాకొడుకూ మన సిచ్చాడు. నిజంగా ప్రేమే వుంటే డబ్బెందుకూ? ప్రేమ కనపడకే గాదూ నాకొడుకు తిరపతమ్మని పో చిమ్మన్నాడూ? మనకు ప్రధానం కాని డబ్బు కోదమ్మా నాతండ్రికి" అంది కర్లు తిప్పుకుంటూ.

"ఇంటికి వచ్చాక, అన్నప్రకారం, కోదండమ్మ యింటికి—"

"వానింటికి నాకొడుకూ వెళ్లివాడు, నా కొడకు మేడ కదీ వచ్చీది"

"తిమ్మన్న మేడశళ?" అంటూ చకిత అయింది గోవిందమ్మ.

"వొ—క్క డెబ్బని" అంటూ తల తాటిం చుకుని ప్రారంభించింది వారమ్మ.

"ఊళ్లో యెక్కడేనా హరికథ చెప్పా రంటే—భాగోతం ఆడారంటే, బొమ్మ లాట జరిగిం దంటే నాకొడుకు మేడకి వచ్చిం దన్నమాట ఆది. గాజుమ హేంద్రంలో వాలకం ఆడారంటే, సినీమాల్లో ఆటలు మొదయిం దంటే నాకొడుకు బత్తాయిలతోటలో మకాం వేసిం దన్నమాట. నాకొడుకు మేడలో దిగిననా డేంచేసిందో—"

"కాంపతీసి పీటలమీద కూచుంటా వన లేదుకదా?" అంది గోవిందమ్మ, నవ్వుతూ.

"తోచలే దేమో కాని అంత పనీ చేసీశాడు. ఏంచేసినా యెవరికీ తెలవకూడదు. ఆంటే చూసుకునీ దది. దాని పరదాలూ—దాని పన్నాగాలూ—దాని లెసింపూ—దాని ఆనభవాలూ—వోళ్ళో"

ఇలా ఆంటూ తల యెగరవేసుకుని చుళ్ళు గా చూసింది వారమ్మ.

ఆ మాటలు విని, ఆసంగతులు గ్రహించు కునీ, ఆయాపు లర్థంచేసుకునీ వూగిపోయింది గోవిందమ్మ.

ఆమె మనస్సు, యే అనంతపథాల్లోనో విహరించింది.

ఆమె ఆశలు, యే ఉన్నతోన్నతశిఖరాల నిరాటో పాకిపోయాయి.

ఆమె ఆత్మ, యే దుర్లభపదార్థంలోనో లీన మయిపోయింది.

అది గ్రహించి, చూసిచూసి "విన్నావా?" అంది వారమ్మ.

ఉలిక్కిపడి "ఏమి" టంది గోవిందమ్మ.

"ముహూర్తం రెండు దినాలుం దనగా పొన కాలనరసన్నకి మొక్కుం దని మంగళగిరి వెళ్లిపోయిందంట కోదండమ్మ"

"వెళ్లి?"

"కుహూర్తం నాటి రాత్రి పదకొండు గంటలికి రాజమ హేంద్రంలో రెయిలు దిగిందంట"

"దిగి?"

"కలకత్తావేషం వేసుకుని, పన్నెండయా టప్పటికి నాకొడుకు వేడకి వచ్చిందంట"

"వచ్చి?"

అంతకంత ఘన్నేగం యెక్కువ కాగా, సకలయూ మరిచి కెమిలిపిట్ట కేకపేసినట్టడిగిం దిలాగ గోవిందమ్మ.

"ఇదిగో నీమేడ, పరీక్ష చేసుకో"అన్నా డంట నాకొడుకు. "నేను నీదాన్ని కానూ?" అందంట కో—"

"నీకో—"

"ఆవును నాకోడలే, కాశీం? దేవుడి కింకా దయ రాలేదు కాని—"

"వచ్చివుంటే తిరుపతమ్మ మాత్రం నీ కోడలు కాకపోవునా?"

"నెరిపిల్లా!—"అంటూ గోవిందమ్మని కౌగిలించుకుని "మాట యిస్తే తిప్పేస్తావు దానిమీదికి"అని వొకమాటు వెల్లెత్తూ మాసి "కావలిసిందే పెంకిలం జెకి" అని పట్టుకూడా వొకమాటు పటపట్టాడించి "దాని అడ్డు యెప్పుడో వొదిలిపోయిందిగా? కోదండమ్మకి యేమందో యెరుగుదువా?" అనడిగింది వారమ్మ.

"ఏమం దత్తా?" అంది గోవిందమ్మ ఆత్రంగా.

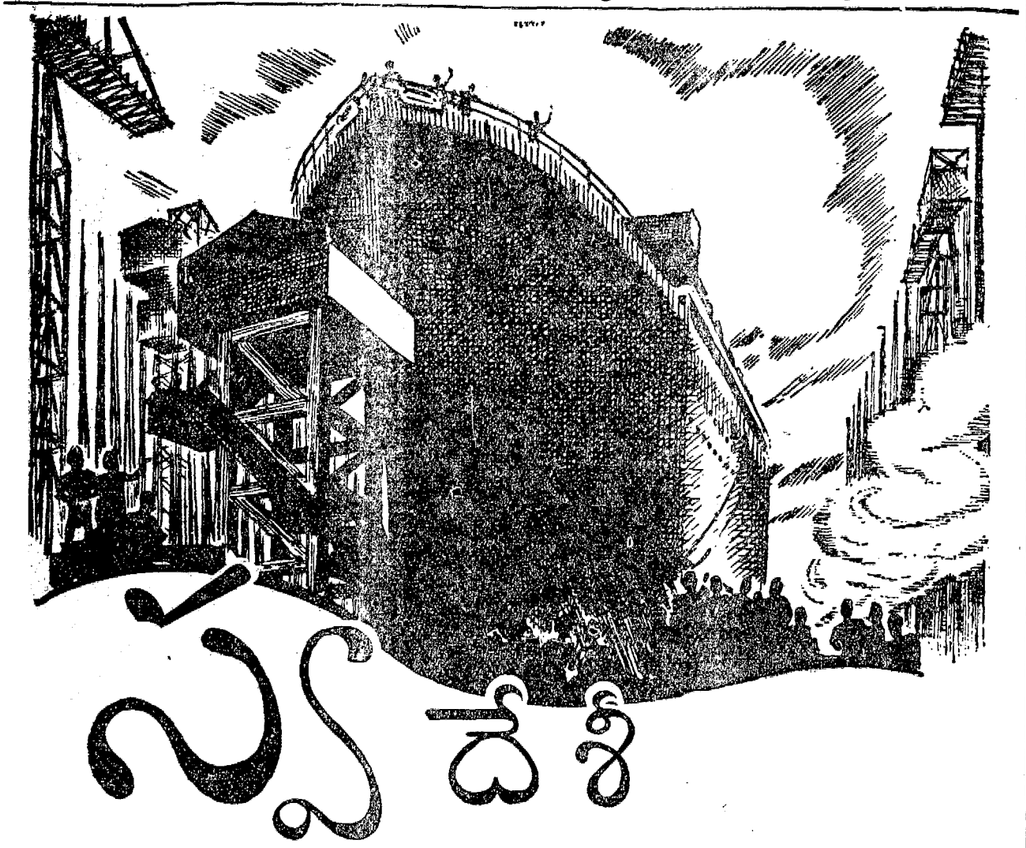
"మనసు మారిన వెంటనే మీలుకున్నాను కనక గాని లేకపోతే—"

"అదీ నిజమే నమ్మా!" అని మాత్రం అని పక్కవాటుగా మొగం వంచుకుని, చూసి మాసి, తల పంకించుకుంది గోవిందమ్మ.

ఒక్క క్షణం వూరుకుని మళ్లీ ప్రారంభించింది వారమ్మ.

"చేసిన యేర్పాట్లన్నీ బాగున్నా యనీ సంతోషించిందంట. కొత్తవియేమి లేవుగా

[6 వ పేజీ చూడుము]



పయనానికి సిద్ధంగాఉన్న నూతన నౌక! సముద్రుడి రొమ్ముమీద ఉయ్యాలలూగటాని కెదురుచూస్తున్న శకువు!

తన నూతన స్వదేశీ పరిశ్రమంను చూసుకొని భరతమాత ఎంతయినా గర్వించవచ్చు. ఒక రేవువెంట మరొకరేవున, ఒక చట్టణంవెంట చుట్టుకపట్టణాన, మంత్రప్రభావంతోవలె, నెలనెలా కొత్త కర్మాగారాలు వెలసి, భారతీయ పరిశ్రమలవేగం విజృంభిస్తున్నది. ఈ పరిశ్రమల చరమ ఆశయం దేశంయొక్క స్వయం పూర్ణత—కాని ప్రస్తుత ఆశయం దేశరక్షణ.

ఈ పరిశ్రమలద్వారా ఉత్పన్నమయ్యే అమూల్య వస్తువులను దుర్వినియోగపరచకండి. భారతదేశం తయారుచేయగల ప్రతివస్తువూ యుద్ధానికిగాను ఉపయోగపడేదే. అన్నివస్తువులూ తగ్గించి కొనండి! వీలైనన్నే పట్టు వైమానికుల గారి గొడుగులకుగాను అవసరం. మోటార్లుచేసే ఉక్కు టాంకులు నిర్మించటాని కవసరం. మీ ఇంటికివేసే రంగు, యుద్ధపరికరాలు మొదలైనవి శత్రువు దృష్టికి తెలియరాకుండా రంగు వేయటాని కవసరం.

ఖర్చులు తగ్గించి మీరు నిలుపచేసే దబ్బుకూడా ఒక యుద్ధసాధనంచేసి, భారతరక్షణార్థమూ, భావి పారిశ్రామికాభివృద్ధినిమిత్తమూ పెట్టుబడిచేయండి.

డిఫెన్స్ సేవింగ్స్ సర్టిఫికేట్‌లు
..లేక డిఫెన్స్ లోన్స్
తప్ప మరేమైనా కొనేముందు — కొంచెం యోచించండి
సర్టిఫికేట్లు మీ నమీపంలో ఉన్న పోస్టాఫీసులో దొరుకును. రూ. 10-ల మీద పదినంవత్సరాలలో రూ. 3/9లు లాభము.
C. P. U. 28 TG.

తులసిదళాలు

శృంగభంగం

ఎల్లెంబరో పెళ్లాము డమా పక్రసులో యెవడో తురకాడితో జేచిపోయిందట. అందుచేత అప్పటినుంచి తురకలంటే ఎల్లెంబరోకు మహాకోపముండెను! ఆదిగాక ఆఫ్ఘనిస్థానములో తురకలు తన యింగ్లీషు సైన్యమును భాగా దెబ్బకొట్టినారు. ఈకోపముల నన్నింటిని మనస్సులో పెట్టుకొని ఎల్లెంబరో యెత్తైనను మహామ్మదీయులను నంచించవలెనని మాచుచుండెను. ఇందుకు తుంచిమార్గ మేమి? వారు వెనక హిందువుల నండి యెత్తుకొనిపోయిన సోమనాథదేవాలయపు తలుపులను తాము తిరిగి యెత్తుకొని వచ్చి హిందువుల కిచ్చినే మహామ్మదీయుల కంతితో శృంగభంగ మగునని ఎల్లెంబరో తలచెను.

మేజర్ బి. డి. బాసు

* * *

నా కింతే చాలు

ఇండియాలో లామెంబరీ ఉద్యోగం చాలా గొప్పఉద్యోగమట. ఎంతో గౌరవం అధికారం ఉంటుందట. జీతం సాలుకు పదివేలనవరసులు ఇస్తారట. ఇండియాలో సాలుకు ర్ వేల పౌనలతో దివ్యంగా మహారాజులాగ జీవించవచ్చునన్నీ మిగతా అయిదువేలు వెనకవేసుకుని వడ్డీతో సహా మూటగట్టుకొని యింటికి వచ్చేటప్పుడు తెచ్చుకోవచ్చుననన్నీ ఆక్కడికి వెళ్లివచ్చిన మనవాళ్లంతా చెబుతున్నారు. కాబట్టి నేను యిండియాలో భాగా డబ్బుసంపాదించుకునే ఏ కేల నవరసులమూటతో మంచిపదుచు తనంలో 39 వ ఏటనే తిరిగి యింటికి రావచ్చునని ఆశపడుతున్నాను. నా కింతే చాలు. ఇంతకెక్కువకావాలని నేనెన్నడు కోరలేదు.

మెకాలే

* * *

బాల్యావస్థ

ఈకోడూలులో మానవు నావరించినన్ని కల్మషాలములు అనర్థములు ఇసివర కెన్నడును లేవు. విజ్ఞానశాస్త్రముచే నరుని కపూర్వశక్తులు కలుగుచే ఇందుకు కారణము; ఆశక్తులను నరు డింకను వశపరచుకొనలేదు. ఆ జ్ఞానికపద్ధతియే ఆతని కీయదృష్టశక్తుల వశపరచుకొనుటకు కపకాశము నీయగ లదు. మానవు డింకను బాల్యావస్థయందే యున్నాడు. వాని చిక్కులు వార్ధక నీరసత్వపు చికాకు, వృద్ధాయనచున్న యవశేమను శక్తుల నైయున్నవి.

హెచ్. జి. వెల్సు.

* * *

ధర్మాధర్మాలు

భూలోకమందు ధర్మము నిలబెట్టుటకై అవతరించిన శ్రీ కృష్ణునివంటివాడు కౌరవుల సోడించుటకై పాండుపుత్రునండి కర్ణుని విడదీయ ప్రయత్నించినగదా! "పాంచాలరాజపుత్రి నంచితేముగ నిన్ను బొందు వారవరసుడన్" అనిగదా అతి డానిని విడదీయజూచెను? కౌరవులపక్ష సేనానాయకుడై యుద్ధముచేయుచుండిన భీష్మునివంటివాడు పాండవులు తన్ను వెలుచుటకు కావలసిన ఉపాయమును చెప్పి కౌరవపక్షమునకు ద్రోహము చేసినవాడయ్యెగదా. ధర్మస్వయంపుడగు ధర్మరాజు ద్రోణు నోడించుటకై అశ్వత్థామ చచ్చెనని అబద్ధము లాడెనుగదా? యీదృష్టులందు ధర్మాధర్మములను సూక్ష్మమును నిర్ణయించుట కష్టమనిపను.

మామిడిపూడి వేంకటరంగయ్య

* * *

పొరుగింటి పుల్లకూర

అతికాలమున లెలుగుగ్రంథములు ప్రాయి కముగా సంస్కృతభాషలోనున్న పురాణాద్యార్యగ్రంథముల కనువాదములుగానే నెలయిటచే నాంధ్రసహాజములయిన దేశిరచనలు కొదరువు పన్నగిల్లెను. మనపూర్వులు పౌరాణికములయిన యార్యకథలమీదను, సంస్కృత ఛందస్సులమీదను, సంస్కృతి ప్రాయమయిన తక్షీనుభామమీదను నభిమానముగలవారయి దేశీ యేతివృత్తములను, దేశీయ ఛందస్సులను, దేశీభాషను జిరుక ద్రోక్కిరి. నేడు మనము శ్రీ పామరాదుల గేయరచనములని యనాదరమునం జూచు పదరచనముల వగుసలే ద్రవిడభాషలోని ప్రాఫకావ్యములందలి సృష్టములుగా నెల కొన్నవి.

వేటూరి ప్రభాకరశాస్త్రి.

* * *

ఆకలి

మహర్షులవంటివాండ్లు ఆకలిబాధకు నిలవలేక, దేహ మాడిగపల్లెలోనో జొరబడి యెండవేసిన ముకిలీమాంసమును కొంగిలించి తిన్నారట. అది తినవద్దని యెవరూ బోధించనవసరంలేదు. వాండ్లకు కడుపులోకి అన్నం వుంటే తినమన్నా తినరు. అన్నంలేకపోతే ముకిలీమాంసంకొదుగదా యెముకలుగూడా కొరికి తింటారు.

వున్నవ లక్ష్మీనారాయణ.

ఏకేటా విలాసార్థం చూడబోయే వేడుక

దృశ్యాలు ఆలవాటుగా గల 16-4-42 తేదీ లక్ష్మీవారం రాత్రిపన్నెండుగంటల పూరీపాసెంజరులో నేను మరియువుయ స్నేహితులు కలసి విజయనగరం నుండి విలాసార్థంగా కల్లికోటకొండవులకు బయలుదేరాం. తూర్పుదెసను శ్రేతాయపుట రుణకొంతులతో సూర్యకిరణావాసుడు సముద్ర గర్భమును చించుకొని వచ్చుచున్నట్టుగ చిలకపాసేపట్టణం నుండి మూకు దర్శనమిచ్చేవాడు. యిసపదాకికి చాలాదూరంగా (పరస్సుమధ్యభాగమున) ఒకబంగళా అనుపించినది. అది యేమిటాని మాబోవచ్చు చున్న ఒకప్రయాణీకుని (ఆప్రాంతమువాడే) అడుగగా, అది చాలాకొలంక్రిందట యీ ప్రదేశాలలో కలెక్టరుగా వుండి ప్రభుత్వం ధనం దుబారాగా ఖర్చుచేసి పదవినుండి తొలగింపబడిన ఒకకలెక్టరు బంగళాయని చెప్పి వాడు. ఆకలెక్టరును గూర్చి బోలెడంతశాఫ కలదటగాని అతనికి చెప్పటకు వ్యవధిలేక పోయినది.

పాగబండి రంధిట్టేమను విడిచి గమ్యస్థానం(కల్లికోట) చేరుకొనినది. మేము ముగ్గురం స్టేషనులో దిగి మేములు సూర్చుకొని కాలినడకను కొండవులకు బయలుదేరాం. రహదారి అంతయు విశాలముగ లేకపోయినను, ఒడుదుడుకులు లేక సాఫీగా యున్నది. సుమారు మైలున్న ర నడచిపోయేసరికి ఎత్తైన కొండఘాటీ తగిలినది. ఉదయం పదింటల వేళయినను సుంపులుగా నున్న కేకు, సన్నిలం – వేగస – నల్లమద్ది చెట్ల నోపులనుంచి సూర్యకిరణములు భూమిపై ప్రసరించుట కవకాశం లేకపోయినది. మా చెన్నంటి వచ్చుచున్న మండుటేసంగి ఉన్న జ్వాలలు ఘాటీఘాట కాగలేక మమ్మల్ని వణికి బప్పగించి మాయమైనవి. సన్నని స్టాప్‌కనస్త్రీలు స్థించిన మా మేనలు బలిష్ఠ కోర్వలేక కొరడుగట్టినవి. మేము మామయుండగనే చెట్లక్రింద నున్న పుట్టల కుండి రెండు గోధుమవర్ణము గల గొప్ప సర్పములు బయటికి వచ్చి మావలె విలాసార్థంగా సంచరించుకొడగినవి. ఆ నిర్మానుష్య ప్రదేశంలో-కేక లిచినను సహాయం రాదుచోట, ఆ సర్పములను చూచి మేము భీయవివ్వాల మానసులమై తల్లడిల్లిపోతిమి. చేత నొక కట్టి. కర్ర- తుపాకి లేదియును లేవు; పానివాడలలో విహరించే విలాస పురుషుల వలె ముస్తాబులై ఆడవులలో విలాసార్థం తిరుగరచ్చిన మాకు యిది యెంక సుణపాఠం.

జువ్వినెట్టు పైనుండి ఒక గొప్ప త్రోయమాము క్రిందికి దిగువున్న ది. భీతిచే వణకుచున్న హృదయాలు ఆగిపోయినంత భయంకలిగినది మాకు. ఏచెట్లసందులలో

[6 వ పేజీ చూడుము]

కల్లికోట కారడవులు

విలాసయాత్రలోని విఁత అనుభవాలు

నంచివచ్చినాడో ఒక కొండవాడు మాజెన కాలె నిలబడిన వాని ఆకృతిచూచి భీల్లి మూతం ఫుల్లలకలె సన్నంగా నన్నవి. అవియే వాటిని కృష్ణగోదారి పరుగెడుటకు తన బలమొనగూర్చి ప్రాణాపదలనుండి రక్షించు నట! దుప్పులు తోతులకన్న చాలా సాధు జంతువులు; అవి మనకు హానిచేయవు; రుప్పి మాంసం చాలా రుచ్యం. గొబ్రేమాంసం కన్న రుచిగానుండునని మాతోనున్న కొండవాడు చెప్పినాడు. ఊళ్ళోకొట్లోనికాక అన్యరాష్ట్రాల్లోకూడా దుప్పులను వేటాడి చంపి విందులు మొదలగువివాహాది శుభకార్యాల్లో బంధుమిత్రులకు గౌరవార్థం పెట్టుకురుట.

'గ్దల్లూ' కొండవాడు ఆకొండపైనున్న తన నివాసస్థలమగు 'గూడెం'నకు తీసుకు పోయినాడు. అచట శెట్లపైన ఆరపలు-క్రింద చిన్నచిన్నగుడిసెలు చూచుట కెంతో ముచ్చటవేసినది. థిల్లూ బంధుమిత్రులంతా మమ్ము మాయింటకు వచ్చి చుట్టూ గుమిగూడినారు. మధ్యన మేము భల్లూవేసిన దుప్పిచర్మాల్ల నిండ ఆసీనులైతిమి. అలసిపోయిన మాజే మోలు చాలానే పదట అలపట తీర్చుకున్నవి. ల్లూకు అతిథులమైన మాకు గౌరవచిహ్నంగా కొన్నిఫలాలు - మంచితేనె - యీదు వెదురుబొంగులతో మంచినీరు తెచ్చి మాకు సమర్పించినాడు. మేము సంతోషంతో వాటిని స్వీకరిస్తూ మాతో తెచ్చుకొనిన కొన్ని తినుబండారములు వాని కిచ్చితిమి.

ఆ 'గూడెపు' వానులను కొండవాళ్లు వింతిమనుష్యులను ముమ్ములను రెప్పవేయక చూచుచుండిరి. ప్రకృతిశోభలో పుట్టి-పెరిగి-పెద్దవారై యీవనంతో మిలమిల్లాడు వారి దేహాలు గోధుమవర్ణాన్ని పిక్కరించు చున్నవి. స్త్రీపురుషుల శరీరంపై నూలుతో నేసినబట్ట యెక్కడా కానించలేదు. కొలకుమాత్రం గోనెగుడ్డలాంటిది ధరించి యుండిరి. స్త్రీలు పూరించిన స్వాలను భూసకేర్లతో కప్పుకొనిరి. చేకులకు చుట్ట మాకులను యిత్తడిపట్టెలున్నవి. మమ్ములను మాన్తూ నిలబడిన ఆకొండవాళ్లు కొంతసేపటికి యేమేమో గుసగుసలాడు కున్నారుగాని, మాకేమీ ఆర్థంకాలేదు. మానేస్థం భీల్లోను ఒకరు కుప్పి చర్మ, ఒకజతదుప్పి కొమ్ములు కావలెనని అడుగగా యిచ్చినాము. వానికి సంతోషంతో రెండు రూప్యము లిచ్చితిని గాని వాడు 'నీమోం ప్రధానంగాని ధనం ప్రధానంగాదని డబ్బుపుచ్చుకోలేదు.

★ ★

శ్రీ దిగవల్లి వెంకటశివరావు

కథలు - గాథలు

కాశీమశీదులోశివలింగం

క్రీ. శ. 1828-26 మధ్య కలకత్తాలో తూర్పుఇండియాన్ వర్తక సంఘంవారి పరిపాలనలో ప్రధాన క్రైస్తవమతవ్యాప్తికారిగా వుండి హిందూదేశ మంతా తిరిగి చూసిన బిషప్ హెబరుగారు (Bishop Heber) తమ గ్రంథములో ఒకచిత్రమైన చరిత్రాంశాన్ని వుదాహరించారు:

1659-1707 మధ్య హిందూదేశాన్ని పరిపాలించిన ఔరంగజేబుచక్రవర్తి చాలా హిందూదేవాలయాలను పడగొట్టించి వాటి పైన మశీదులు కట్టించినా డని ప్రతీతి. దేవాలయ స్తంభాలతోటే రాళ్లతోటే మూలాల తోటే నిర్మించబడిన మశీదులు ఇప్పటికీ కాశీలో కనబడుతున్నాయి. ఒకశివాలయాన్ని పడగొట్టి మశీదుకట్టడంలో ఆదేవాలయంలో వుండిన అందమైన గొప్పశివలింగాన్ని ఆలా అట్టేపెట్టుండనిచ్చి మశీదుకట్టారు. ఈ శివలింగం నలభై అడుగులు ఎత్తు, ఏకొండీ శిల, దీనిమీద అంతమైన చెక్కడపుపని వుండేది. ఇది పూర్వం రెండురెట్లు ఎత్తువుండేదనిన్నీ, క్రమక్రమంగా భూమిలోకి దిగబడిపోతూ వున్నదనిన్నీ, అది భూమిపుట్టానికి రాగానే అన్నికులాలూ ఒక్క పైపోతాయనిన్నీ ప్రజలు అనుకుంటూ వుండేవారు. ఈ శివలింగం మశీదులో చిక్కుపడినా హిందువులు దీన్ని అతిపవిత్రంగా ఎంచి, మసీదు అధికారులను మంచిచేసుకొని, లోపలికి వెళ్లి దీన్ని పూజిస్తూవుండేవారు. భక్తులు ఇచ్చేకానుకలలో సగం తమకు చెల్లేపద్ధతిని మశీదువారు దీనికి వప్పుకున్నారు. ఈ శివలింగం చుట్టూవున్న చెక్కడపు పనిమహామ్మదీయులకు అసహ్యంగా కనబడినా పైన చెప్పిన కారణంవల్ల దానిని ఏమీ చేయకుండా వుంచారు. ఇలాగ ఒక వందసంవత్సరాలు ఈ శివలింగానికి మశీదులోనే అర్చనలు జరిగాయి.

ఇలా వుండగా ఒకమాటు మొహరంపండుగ టపోలీగింపుల సందర్భంలో హిందువులూ, మహామ్మదీయులకూ తగాదాలు వచ్చి జెబ్బలాటలు జరిగాయి. అది మతకలహంగా పరిణమించింది. ముసల్మానులు కొందరు ఆవేశపరులై హిందువులు అతి పవిత్రంగా పూజించే యీశివలింగాన్ని పగల గొట్టారు. అంతట హిందువులు ఉగ్రులై దీనికి ప్రతీకారంగా ఒకమశీదును తునుమబెట్టారు. దానిమీద తురకలు వీరావేశంతో ఒక ఆవును చంపి, దానిరక్తాన్ని విశ్వేశ్వర ఆలయంద్వార గంగానదిజలంకన్నా అతి పవిత్రమని ఎంచి యాత్రికులందరూ స్నానపానములచేసే "ఇవతలపూల"మనే ఒక పురాతనమైన నూతిలో కలిపారు. అంతట కత్తి పట్టగల ప్రతి హిందువూ రోషావేశంతో కత్తులూ కారాలూ పుచ్చుకుని కనబడిన తురకవాడినైవ బడి దొర్జన్యంచేయసాగారు. కాశీలో హిందువులే బహుసంఖ్యాపరులైనందువల్ల తురకలను రూపుమాపుతారేమో అన్నంత భయం కలిగింది. కుపినీ అధికారులు శిపాయీలను బయటికి తెచ్చి నిలపకపోతే ఇటునూర్యు డటు పోయేలోపల లకు నడిచి వెళ్లి అక్కడ చెకులు కట్టుకుని ఊళ్లో మశీదులన్నింటినీ హిందువులు నేల తలలు వంచుకొని మాచుని ఇళ్లకు పోకుండా ముట్టడి చేసేవారే. ఆయితే, హిందువుల ఆర్కడనే పడివుండి ఒకమెళుకైనా తిన కుండా ప్రాణాలనైతే ఆశవిడిచి ప్రాయోపవేశం చెయ్యడానికి నిశ్చయించారు. ఇలాగ రెండు యూదుహోజులు గడిచాయి. వీళ్లను ఓడార్చి సామధూతి చూపిస్తే వీళ్లకు కొంత మన మాట వినుపుకుం దని కొందరు అనుభవిని ఈసంగతి కాశీలోని మేజస్ట్రేటులకెవిని చేశారు. ఆంతట కుపినీవారి ఆంగ్లేయోద్యోగులందరూ గంగానదీతీరానికి వెళ్లి అక్కడి ఘట్టాలలో ఇలాగ వుపవాసంచేస్తూవున్న బ్రాహ్మణులనుచూసి వగచి తాము నివారించడానికి ఎంతోకష్టపడి ప్రయత్నించినా లాభంలేక తమవశం తప్పి జరిగినదానికోసం వారందరూ ఇలాగ నిస్సారణంగా బాధపడవలసి బాగా లేదనిన్నీ జరిగిన ఆక్రమాలకు కొంత ప్రతిక్రియ జరిగించేవున్నారుకదా అనుకుంటూనే మళ్లీ ఇలాగ బాధ అనుభవించడం ఎందుకనిన్నీ చెప్పి వాళ్లను బుజ్జగించగా, వారందరూ చాలా దుఃఖించి కొంత దూరం చెందారు. ఇంతటి అకృత్యం జరిగినా గంగ గంగకాకపోదనిన్నీ శాశీలోని గృహస్థులందరూ భూనుకొని సంప్రోక్షణ మొదలైన ప్రాయశ్చిత్తకర్మలు జరిగినట్లే మైదిక ధర్మానికి కలిగిన కళంకాన్ని తొలగించవచ్చునని నీ న్యాయాధికారులు చెప్పిన సలహాలవలనే వున్నదని ఆఖరికి వారందరూ నిశ్చయించి,ఉపవాసాలు మానిఇళ్లకు వెళ్లారు. ఆసమయంలో ఈరాయబారం నడిపిన దొరలలో ఒకరైన 'బర్డు'గారు ఆదృశ్యం ఇప్పటికీ తనకు కన్నులకట్టినట్లు వున్నదని కొన్ని సంవత్సరాల తరవాత 1824 లో బిషప్ హెబరు గారికి చెప్పాడు.

స్మరణ

(1) 18-6-43 తేదీ ఆదివారం కథలుగాథలులో "నూపీటివ్యవహారం"లో వైటు హిల్లు (White Hill) అనడానికి బదులు "వైటుహిల్లు"అని పొరబాటుగా అచ్చువేసింది.

(2) 2-5-43 తేదీ ఆదివారం కథలుగాథలులో 'శ్రీరంగపట్నంలాటీమ్ తం 2505804 కరుకుపరహాలకు బదులు, 250504 అని అచ్చు పడింది.



మీ తల చర్మము

మీకు తలనొప్పిగా వుందా? ఇంకా రాలిన వెంట్రుకల గురించి విచారిస్తున్నారా? ఆకాంక్షలు నెరవేరడం అసాధ్యమని, ఆశలు అడియాసలని మీకు బట్టతల దేవుడు వరమిచ్చాడా? కేశవర్ధిని వాడితే అట్టి బట్టతలకు, వెంట్రుకలు రాలడానికి, తలనొప్పికి, చుండ్రుకు తప్పక స్వస్తి చెప్పవచ్చును. కేశవర్ధిని వాడి మీ తల చర్మాన్ని, వెంట్రుకలను పృద్ధిచేసి మీ అందాన్ని ఇనుమడింపజేయండి.

కేశవర్ధిని

కేశవర్ధిని నిజంగా మీ తలకు మేలు చేస్తుంది!

కేశవర్ధిని	అణాలు	0-12-0
కేశవర్ధిని పాంపూ	,,	0-12-0
కేశవర్ధిని క్రీం	రూ.	1-0-0

ప్యాకింగు పోస్టేజి అధికము.

వర్తకులందరినీ వద్దను దొరుకును లేక

సౌత్ యిండియా కెమికల్స్,

158, తిరువెంకటస్వామి రోడ్డు,

ఆర్. యస్. పురము — కోయంబత్తూరు.

వామన్ గోపాల్ & కో

అయోడైజ్డు

సరసపరిల్లా

రక్తమును పరిశుభ్రపరచు దివ్యౌషధము

Dr. Gowtamarao Kesheo & Son., Thakurdwar BOMBAY 2.

Allenburys Glycerine & Black Currant PASTILLES

అలెంబరీస్ పాస్టిలెస్

ఆదర్శమును నివారించును.

P-2-37

మదనమంజరి మాత్రలు

ధాతు సంబంధమైన బలహీనత్వము, మీటికి ఉత్పన్నమయ్యే అనేక రోగములను హరిస్తుంది. పిల్లలయిన అధికులకైనా, బీదలయినా ధారాళముగా లభించును. వెల డబ్బి రూ. 1/- మదనమంజరి ఫార్మసీ, 184 బ్రాడ్వే, మద్రాసు.

గుత్తి వారందరికి:—మి. జార్. బాబుజెట్టి.

సంబల్పూర్ వారందరికి:—శ్రీ మేజర్ మెడికల్ స్టోర్స్.

[illegible] వారందరికి:—[illegible] మెడికల్ స్టోర్సు, సెయింట్ థామస్.

[illegible] వారందరికి:—[illegible] మెడికల్ స్టోర్సు.

బాలామృతం



పోర్ బుల్ 1 కి రు 0-12-0

శ్రేష్ఠులగు కావలసినవారు దీనికి వెంటనే వారికి ప్రాసి తెప్పించుకొనవచ్చును.

మరిన్ని వివరాలకు వ్రాయవలసిన అడ్రసు:—

ఎలెండర్ అండు కంపెనీ,

[illegible] మదరాసు.

[illegible] ఇతర ఔషధములన్నియూ, వ్రాసి తెప్పించుకొనుటకు [illegible]

ఉత్తమురాలు

(2వ పేజీ తరువాయి)

పురమాయించిందంట. మళ్లీ గుప్పెడు పచ్చకాగితాలు చేతిలో పెట్టిందంట. కోట్లు కూస్తా యనగా తిమ్మన్నని తీసుకుని బళ్లో యిత్తోలకి జెల్లిపోయిం దంట."

"ఆక్కడి కెందుకూ?" అంది గోవిందమ్మ, పుద్వేగంతో.

"ఆక్కడ పేమం మార్పేసుకుని, ఆ జట్కా బండే యెక్కిక్—"

"తెల్లవారగట్ల రెయిలు దిగి రాజమ హేంద్రంనుంచి వచ్చినట్టు—"

"కోపులు కూస్తుండగా యింటికి చేరు కుందంట"

"ఎంత నేర్పో చూశావా?" అంటూ నుండెలు కొట్టుకుంది గోవిందమ్మ.

"కనకనే అనుభవించింది."

మాస్తుండగా దీపం దిగతీసేసినట్టయింది గోవిందమ్మ ముఖం.

దాంతో "ఎందుకూ, అద్దమొద్దిం చావయి పోయింది పాపం"అంటూదిగాలుపడిందామె

అది చూసి "మరి మూన్నెల్లకె కాదూ. "వద్దు మొగ్రో" మని తిల్లి యెంత మొత్తు పున్నా వినక, పుండంటే చలికాలంలో భద్రాచలం వెళ్లి, మన్యజ్వరం తెమ్మకుని యెగిరిపోయిండీ, పువ్వులా గా!" అంటూ నారమ్మకూడా దిగాలుపడ్డట్టు నటించింది.

నటించి, పొక్క తీరం పూరుకుని, పుత్తరతీరంలో మెరుపుగొట్టిన ట్టయి "అయితే, పెత్తనం చేతికి వచ్చాక బతి కింది మూన్నాళ్లే అయినా, ఆమూన్నాళ్లూ మహారాణీ అయిచెలిగింది" అందామె తృప్తిపడ్డ కనపరుస్తూ.

"లేకపోతే దాని ప్రాణం యెంత కొం టుపునో?" అంది గోవిందమ్మ, జాలిగా.

"కామూ?" అంది నారమ్మ.

ఇద్దరూ పొక్కక్షణం మౌనంవహించారు.

ఉన్నట్టుండి "యేమయితే యేం? కులం మనిషితో స్నేహం చెయ్యడానికి తిమ్మ న్నకి సెలవిచ్చింది గొల్లపిల్ల; కాని ఆ మనిషి మాత్రం యెవరో తెలిసింది కాదు" అంది నారమ్మ, తృప్తిలో ఆశా, ఆశలో మళ్లీ నిరాశా కనపరుస్తూ.

"ఆడే వచ్చింది చిక్కు" అంది గోవిం దమ్మ.

అని, ఆవుకోసం అన్నట్టు పాకకేసి మూ స్తూ "కనిపెట్టలేకపోయింది నారమ్మత్త" అని సగర్వంగా నవ్వుకుంది.

చూసిచూసి "మరి భోతా" నంటూ లే చింది నారమ్మ.

"వెడతా నంటావా?" అంటూ తాను కూడా లేచి "భోజనానికన్నాపు గాదు.. రేపుమాత్రం తప్పదుసుమా" అంటూ నార మ్మని పొదువుకుంది గోవిందమ్మ.

"తప్పకుండా వస్తానమ్మా, యింతకంటే నా?" అంటూ గోవిందమ్మ మెడగం నిమి సింది నారమ్మ.

ఇద్దరూ అడుగు వేశారు.

22

"రేపు తెప్పదు" అనుకుంది నారమ్మ.

"నారమ్మత్తకి రాయబారమే తెచ్చివుం టే యెంత బాగుండునూ?" అనుకుంది గోవిందమ్మ.

ఈ వూహలకు తగ్గ కల్పనలతో యిద్దరూ ముందుకి నడిచారు.

పసారా గుమ్మందగ్గిరికి వచ్చాకటప్పటికి "దాటిపోతోంది, నారమ్మ కొళ్లు పట్టుకో" మని మనస్సు తొందర పెట్టగా "అత్తోయ్" అంటూ ముందు తాను నిలిచిపోయి, తర వాత, రెక్క పట్టుకుని నారమ్మనికూడా నిల బెట్టింది గోవిందమ్మ; కాని "నిదానించు కో. ఆమనిషి" నువ్వేట అని ముందు నార మ్మచేత అనిపించుకో. ఇవాళ కాకపోతే, రేపేనా అనితీరుతుంది తొందరపడిపోకు" అని బుద్ధి మందలించగా, యిదే కాసుం దవకుని, నాలుక చివరికి వచ్చిన మాట మార్చేసి "మనం అనుకున్నమాటలు నీమన స్సులో వుంచుకోవాలి సుమా" అని బతి మాలింది.

"వెర్రిత్తల్లీ, నవ్వు చెప్పాలా వేరే?"

"ఇందులో పొక్కమాట బయటికి వచ్చి నా నేను నువ్వొ గొయ్యా—"

"కప్పన్మా తప్ప, అలా అనుకోకు" అని గోవిందమ్మని పొదివిపట్టుకుని ప్రారం భించింది నారమ్మ.

"నాకూ తెలుసు, ఈమాట లెంత తియ్య నివో అంత చేదువి. ఎంత సుఖపెడతాయో అంత దుఃఖం కట్టిపడుపుతాయి. హృద యాని కెంత ఆనందం కలిగిస్తాయో బతు క్కింతే అపకీర్తి కలిగిస్తాయి"

"సుఖం లేకపోయినా కాలం గడపవచ్చు గాని, మచ్చపడ్డ దంపే—"

"అదెవమ్మా తల్లీ! సుఖమేనా సంసార మేనా గట్టుగా వున్నంతసేపే. లేకపోతే—"

"కావలసినంత సుఖమూ అనుభవించింది, పోదుడమ్మ—"

"అందుకే నా తాపత్రయమూను. విన్నా వా? ఒక్కొక్కడ్నా డెంతో చుమత్కారంగా కలికీదా న్నునీ దాన్నీ తిమ్మన్ననీ?"

"మరి మల్లి—"

"మల్లి కౌదు, పిల్లి. గుట్టు బయటపెట్ట కుండా వుండడాని కప్పుడో నాలుగూ అప్పుడో నాలుగూ రూపాయ లనీ, కట్టి విడిచిన బట్ట లనీ—అంపేశాని, తరవాత్తర వాత దాన్ని తప్పించెయ్యలేము పోదు డమ్మా? మరి కలకత్తాసంగతి దానికి తెలుసా? నాకొడుకు మేడకి రావడం ఆదెరువునా?"

"అలాగేం?"

గోవిందమ్మ చింతగా చూడగా, నారప్ప గర్వంగా చూసింది.

వీకకాలంలో యిద్దరూ వసారాగుమ్మం దాటారు.

హాల్లో మెల్లిగా నడిచారు.

పీఠినుమ్మం సమీపించారు.

తలుపు గడియమీద చెయ్యి వేసింది గోవిందమ్మ; కాని తియ్యలేకపోయింది.

"తనువులు శాశ్వతాలు కావు. పోదండిస్తు సాహసించిందో అనుభవించిందో? తరవాత గింజుకుంటారు,దేవు డెల్లే వచ్చింది నారప్ప, జతిమాలుకో" అని మనస్సు మళ్లీ అడ్డువిడి చేసింది; కాని "వద్దు—వద్దు—ఒక్కపూట తాపు, చేపోవ" అని బుద్ధి మళ్లీ మంద లించింది.

దీంతో ఆమె కళ్లు చెదిరిపోయాయి.

మనస్సు పురకలు వేసింది.

చివరికి "అత్తోయ్" అంటూ మళ్లీ నారమ్మ చెయ్యి పట్టుకుంది; కాని అంతలో మళ్లీ పసాయించుకుంది.

"రాత్రి నిద్రలో గడిచిపోతుంది. కళ్లు మూసి తెరిచేటప్పటికి తెల్లవారుతుంది. తర వాత నారమ్మత్త రాజేపట్టుంది" అనుకుని దిటవు తెచ్చుకుంది.

"ఏంతల్లీ?" అంది నారమ్మ, యేమీ యెరగనట్టు.

"ఆమనిషి పేరమ్మా?" అంటూ గారాం కుడివింది గోవిందమ్మ.

"నాకు నమ్మకం లేదే తల్లీ" అంటూ నారమ్మ లాలించింది.

"అలా కాదు, నువ్వు మళ్లీ కాదూ కూడ దంపే చెబుతా డమ్మా!"

"నాకొడుకు నాప చెబితే, చెంటనే వచ్చి నేను నీకు చెప్పే మరో పని చేసు కుంటాను, సరా?"

మాట్లాడకుండా గోవిందమ్మ చెయ్యి చాపింది.

నారమ్మ కూడా మాట్లాడకుండానే అ చేతిలో చెయ్యి వేసింది.

23

ఎలా వేసిందో వీధి తలుపు గడియ వేసిం దంటే, మరి నుంచోలేక, పొక్క అంగలో వెళ్లి కవాచీబల్లమీద కూలబడింది గోవిం దమ్మ.

కూచోనూ లేక, వాలిపోయింది.

ఒక్కమాటుగా చెరువు నిండిపోతే గట్లు జవజవలాడిపోయేట్టు, నారమ్మ వుండి నంతసేపూ పొదిగికొదిగి వుండిన భోనో క్లేకం అంతా పొక్కమాటుగా వుబికి ఆమె హృదయం దడదడా కొట్టుకుంది.

బాహిరదృష్టి మందగించి ఆంతరదృష్టి నిశితం అయింది.

రుసరుసలాడి తాను తిరస్కరించడంవల్ల కుసిల్లి పోయి, అస్పష్టజ్ఞి తనమీది చూపు మళ్లించుకోలేక, తిమ్మన్న గొల్లభామ మొగాన తన మొగం చూపించు కునీ, ఆమె నడక్కల్లూ తన నడకలు భావించు కునీ, ఆమె మాట్లాడ్తో తనమాటలు వింటు న్నట్టూహించుకునీ తృప్తిపడుతున్నట్టు తోచి, కష్టం మానుకుని మరింతే మగ్గనపడి పోయింది.

మళ్లీ కళ్లు తెరిచాటప్పటికి బాగా చీకటి పడింది.

చూడగా, ఇటు కళ్లల్లోనూ అటు జగత్తంతా కూడా అంధకారం.

దీంతో హృదయం నిండా అంధకారం.

భూత, భవిష్యత్తో అంతే, అదొ గాఢాంధ కారం.

లోంతి నేపామె దిగ్భ్రాంతి అయిపో యింది.

ఊహాస్థితిలో "అమ్మే" అంటూ జేగమూడా "ఆంజే" అంటూ ఆవూ పొక్కమాటే అరిచాయి.

ఉలిక్కిపడి, మెల్లిగా లేచి, తలుపు కుంటూ వెళ్లి, దీపం వెలిగించిం చామె.

ఆ వెలుక్కి ఘనీభవించిన చిక్కట్లు చెల్లా చెదరయిపోగా, తిమ్మన్న స్తంభించాటున నక్కి నుంచున్న ట్టయి, గజగజలాడిపోయి, యెడమచేతి దీపం పై కెత్తిపట్టుకుని, కుడి చెయ్యి ఆ వెలుక్కి అడ్డుపెట్టుకుని బాగా పరకాయించి అప్పటికి స్థిమితపడింది.

నిప్పు రాజెయ్యా లని పొయ్యి దగ్గిర కూచుంది.

పిడకముక్కమీద పోసిన కిరసనాయిలు ధ్వని మనగా, చీకట్లతో యేక మయి గుమికే పొగమాటున, తిమ్మన్న, కళ్లు యుయ్యిడానికి వెనకాటుగా పొంచి వస్తున్న ట్టయి, ఔరి, వెనక్కు విరగబడిపోసింది.

చిట్టు కలపడానికి పెరట్లో కుంచుంది.

అది చూసి పశువని వెముక వేస్తున్న ఆవు, చురచుర చూస్తూ గభీ మని లేచి నుంచోగా, తిమ్మన్న లేవగొట్టిన ట్టయి, చుయ్యిగా చూస్తూ "అప్పుడే యెందుకూ?" అనబోయింది.

నూడని కవ్వేసి, ఆవు కొళ్లకి బూదం వేసి, పొదుగు కడిగి, పాలు పితకడం ప్రారం భించింది.

దాంతో, గొల్లభామ, ఎడమచేత్తో తిమ్మ న్న తల కొంచెం ముందుకి వంచి, కుడి చేత్తో నమ్మశాలగిన్ని నోటి కందిస్తున్న ట్టూ, పొకమా టాగిన్నే తన నోట గూడా వుంచుకున్నట్టూ, సుఖపరవశ్యంతో ఆమె మళ్లీ మళ్లీ అలా చెక్కుగా,ఆసున్నట్ట పున్న యులహు మెసట చుబ్బూసమై,తరవాత వుత్స హమై, చివరికి పుత్రోదం అపుకున్నట్టూ తోచి, విభ్రాంత అయి, పొక్క తీరం ఆల్చగే వుండిపోయింది.

ఎలా అయిందో, చివరికి పాలు పితికేసింది.

బండం విప్పేసింది.

ముక్కాలిపీట కాలితో పొక పక్కకి తోసేసింది.

జంట నే పొక చేత్తో పాలతప్పేలా, మరో చేత్తో లాంతరూ పుచ్చుకుని, అవతల యేదో మించిపోతున్నట్టు గబగబా బయలు దేరింది.

కాని, పడకునులు వేశాబప్పటికి గదుము తున్న ట్టటిసిస్థూంకారంగా ఆవు అరిచింది. పరవస్థ తొక్కమూ మూసగస్థోలు పెట్టేసింది.

అది చూసి "బాయిస్తా" అనుకుంటూ పని క్కి వెళ్లి, లాంతరు కింద పెట్టి చూసిని విప్పేసింది గోవిందమ్మ

అయితే, పాలు పితకడాని కప్పుడే వచ్చివుండినట్టనుకుని, ఆవుకి బందం వెయ్య బోయి, అంతలో నాలుక కరుచుకుంటూ యింట్లోకి చక్కాపోయింది.

నిప్పటించి, పొయ్యిమీద యెసరుపడి సి, బియ్యం కడిగి, అప్పళం పాలు పితకడం దినమూ ఆమె కలవాటు.

ఇవాళ అలా చెయ్యకపోడంవల్ల యిం టాకి వచ్చాటప్పటికి కొగడాలాగ పొయ్యి పుండిపోతూ పుండడం యాసి, కంగారుపడి పోయి పాలపొప్పేలా దానిమీద పడ్డేసింది.

ఇలాగ ప్రతీపనీ ఆమె అస్తవ్యస్తంగానే చేసింది.

ఎప్పటి కప్పనం "ఏమ టీది?" అనుకుం టూనే తెరవాతి పని యిలా చేస్తూవచ్చింది.

ఈ కంగారులో వంట అయిందీ; కాని ఆన్నం నిమిడి ముద్ద అయిపోయింది.

"ఇప్పటికే పొద్దాయింది, మళ్లీ వంట చేమిం? టుపవని అన్నీ వడ్డించిసుంది; గాని పెరుగుతప్పేలా దగ్గిర పెట్టుకోడం మరిచిపోయింది.

"పటం మూడ్డం సగంసగమే అయిపో యిం" దనుకుంటూ, అడుగుం బొడుగుం భోజనం ప్రారంభించిందిగాని, ఆకలీ కన పడలేదు, నయించా లేదు.

"మిగడ పెరుగుతోనేనా నాలుగు ముద్ద లు తినలేకపోతామా?" అనుకుంది; గాని, దానికోసం అలమారు దగ్గిరికి వెళ్లి, ముందు పాలతప్పేలా కనబడగా "బాలిమీద పడి యేళ్లేను" అనుకుంటూ తీసుకువచ్చి, బిళ్లకి బిళ్ల అంతా బొపుకుర్చున పడిపోతుం దేమో అని మెల్లిగా వంచి ఆ పచ్చిపాలే కట్టించుకుని చూసి తెల్ల బోయింది.

కంచం కడగడానికి పెరట్లోకి బయలు దేరి, కడుపులిండా పాలుతాగి చెంగుచెంగున మూపురం లేగమూడ కొళ్లల్లో పడగా కం గారుపడి, కొట్టేనా మని పొకలోకి తీసుకు వెళ్లి, ఆప్యాయంగు పచ్చిగడ్డి పడేసి చక్కా వచ్చింది.

లొంతేనేపటి కీనాడవ లచ్చి యెంతో పొకలాగ ఫూర్తిచేసుకుని మళ్లీ పటంద్దార మూపుంది.

ఊపిరా, కృష్ణ పస్పటికి రాధ పమిటి కొంగు జారుతూనే వున్నాను.

రాధమాడా కృష్ణుడిమీద కోపగించుకునే వుంది.

ఒ చానిమీద "ఆనయ్యో, మీయిల్లు బంగా రం గానూ, యింకా యింతపేపర్లూ యీ పెట్టుపరేలూ యిలాబడిఉండాలనూ?" అను కుండ; గాని "మరి నువ్వేం చేస్తున్నావు తిమ్మన్నని?" అని యెవరో అడిగిన ట్టయి తెల్లపోయింది.

తరవాత లొంతేనేపటికి మళ్లీ పటం చూసింది, మళ్లీ నిర్భ్రాంతురాలయింది.

కోదండమ్మలీ గొల్లభామనీ మళ్లీ మళ్లీ తలుచుకుని మళ్లీ మళ్లీ సటకలు మింగింది.

మళ్లీమళ్లీ తిరపతమ్మని తలుచుకుని, మళ్లీ మళ్లీ యీసడించుకుంది.

మళ్లీమళ్లీ నారమ్మ ఛోరణి విమర్శించు కుని మళ్లీ మళ్లీ కల్పనలు చేసుకుంది.

ఇలాగ సతమత మయిపోతుండగా కొంకె నేపటి కావులిత్తలమీద ఆ వులింత లు వచ్చాయి.

కళ్లు మండాయి.

రెప్పలు బయపెక్కాయి.

దీపం తెల్లవారుచుండగనే వెళ్లి, పక్క దులుపుకోకుండానే పడుకుండి; కాని నిద్రా పట్టను, కర్లూ తెరవలేను, తోచనూ, తోచను, తెల్లవారదు.

ఇలా కూడా మరికొంతసేపు బాధపడగా పడగా ఆటు కోళ్లు కూస్తా యనగా యిటు కోడికుకుపు పట్టింది.

అందులో కల.

ఒంగపుగిన్నీ పన్నీరుబుడ్డీ సెంటుసీసా లూ అగరువొత్తులకూజా తాంబూలపామ్మగ్గి వున్న పల్లెం పట్టుకుని చూకలి మల్లి నుం దూ, శలహారాల ప్లేట్లూ కాఫీ స్టాక్కూ వున్న పల్లెం పట్టుకొని తాను వెనకొ బయ లుదేరినట్టు—మల్లి భూమిమీదా, భూమికి గజంయెత్తున తాను ఆకాశానా నడుస్తున్న ట్టు—"పోదండమ్మగారు బయలు దేరినప్ప డు చిమ్మచీకటి ముసురూనూ. మీ పుణ్యాం పందిది కనక పుచ్చపువ్వలా యివాళ పె న్నెల, ముసి, సాని అడుసుపయ్యం" అని మళ్లి తొందర పెడుతున్నట్టు—రెండుమెళ్ల మూరాన వుండిన తిమ్మన్ను బత్తాయిత్తొ ట, పూరు దాటాబప్పటికి తన కెదురువచ్చినట్ట —ఎర్ర ఆశీంతలూ పచ్చ ఆశీంతలూ చల్లి దిట్టితీసి కాళ్లనిండా నీళ్లు పోసి, చెయ్యి పట్టుకుని తనని లోపలికి తీసుకువెళ్లడానికి, చిరునవ్వు నవ్వుకుంటూ తోట సమ్మాన నుంచుని గొల్లభామ నిరీక్షిస్తున్నట్టు—

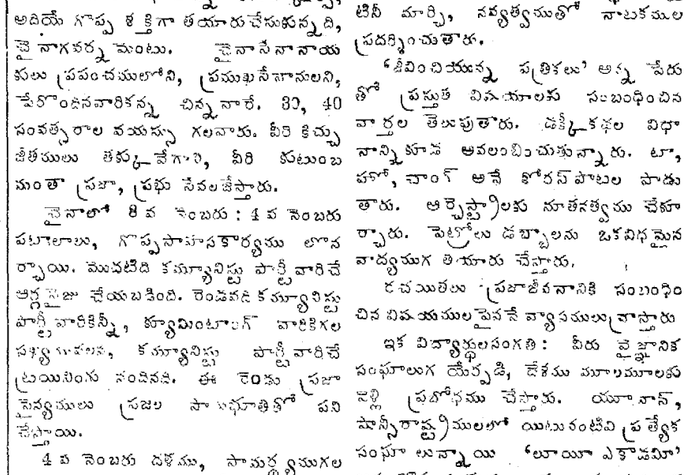
"నేను కులమనిషి, నే మనుకున్నామో మరి?" అని, తాను,ఆమెని పక్కగా వుండ మని చేసన్న చేసినట్టు—తీరా తోటదగ్గిరికి జట్కాటప్పటికి, తోటకీ తోట్లకీ మన్య వుం డిన పూటకూలవ, అనాంతరంగా అరఫర్లాంగు దెడల్పున కొంజవాగై నురగలు కక్కు కుంటూ పొర్లిపోతూ తాచుపామంత చేసం గా ప్రవహిస్తున్నట్టు—అది చూసి తాను నిలువునా నీరయిపోయినట్టు — "అడుగు ముయ్యలేం?" అని మళ్లి తొందరపెడుతున్న ట్టు—"భయం లేదు చెల్లీ! ఇది మనుషులు కల్పించినది. చూసినకొద్దీ పొంగిపోతుంది. భయపడ్డకొద్దీ కెరటాలు విరిసి మీద పడ తాయి. దేవు డిచ్చిన ప్రేమ వున్నాళ్లం మనకిదొక అడ్డాళిసాహసంచి పురకవమ్మా" అంటూ కోదండమ్మ పొదివిపట్టుకుని తనని ముందుకి నడిపించినట్టు—మాసిమాసి,నమ్మ లేక నమ్మి, చివరికి "యేమయినా పరే" అనుకుంటూ తాను వాసుకో పురికినట్టు—

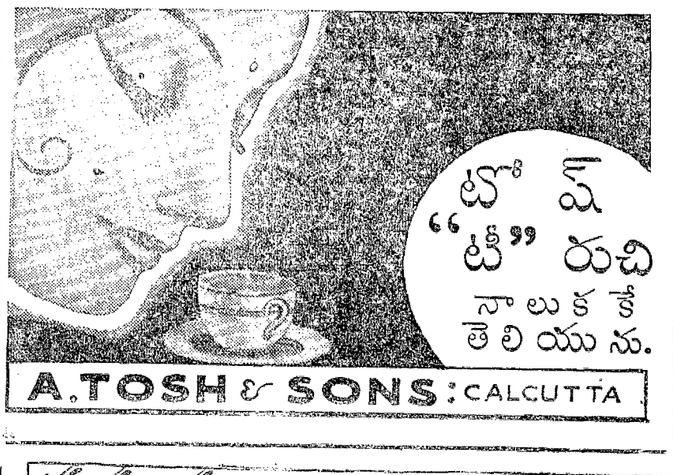
వీంతో గోవిందమ్మకి మెలకువ వచ్చింది.

దీపం బంతిపువ్వలాగే వుంది; కాని వెలవెలపోతోంది.

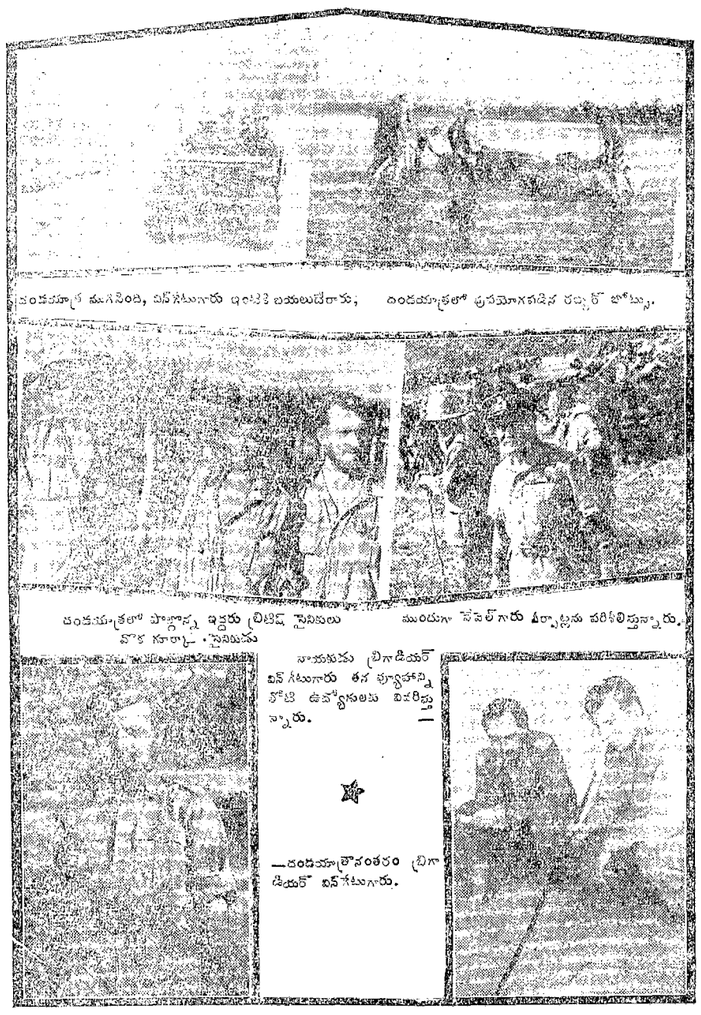
తలుపు కొడుతూ పాలికాపు లేగ అరు స్తున్నాడు.

పెరటితలుపు తీసి మామగా భోజనం తెల్ల వారి వుంది.





ఆక్రమిత బర్మాపై దండయాత్ర



బంకమూర్ మునగేంది, విస్ఫోటనారు ఇంటికి బయలుదేరారు, బందయాత్రలో ప్రయోగకడిన రబ్బర్ బోట్లు.

బంకమూత్రలో పాల్గొన్న ఇద్దరు బ్రిటిష్ సైనికులు ముందుగా పేపల్‌గారు వీర్పాట్లను పరిశీలిస్తున్నారు. వారి గూర్ఖా సైనికుడు

నాయకుడు బ్రిగేడియర్ విన్ స్టీటూరు తన వ్యూహాన్ని కోటి ఉద్యోగులకు వివరిస్తున్నారు.

★

—బందయాత్రానంతరం బ్రిగేడియర్ విన్‌స్టీటూరు.

చైనాలో : : : : నూతన వికాసము

రాజకీయ, సాంఘిక, వైజ్ఞానిక రంగాలలో నలిగిన అభివృద్ధి

(శ్రీ కొన్నిడి కేశవరావు)

ద్వితీయ మహాసమరాన్ని చైనా సాంఘికము గాను, రాజకీయముగానుకూడ అభివృ ద్ధిచెందింది. కనుకనే ఆయువత్సరముల నుండి జపానుదాడిని నిరోధించగల్గు తోంది. నేడు నిజానికి చైనాకు యుద్ధ పరికరాల ఆవశ్యకత యెంతో వుంది. చైనాకు రష్యా తప్ప యేయితర దేశము కూడ చెప్పుకోదగ్గంత సహాయము చేయలేదు. చైనా నిజానికి అప్ప కష్టాలూ అనుభవించింది. జపానీయులు విమానదాడి జరుపుతూ వుంటే రక్షణ స్థానాల్లో దాగి, ఓర్పుతో కష్టాల్ని సహించారు చైనా ప్రజానీకము.

చైనాకు 300 డివిజన్ల సైన్యబల ముంది. 50 మిలియన్ల సైనికులు ఉన్నా రు. వీనిలో 10 మిలియన్లమంది ట్రటుది నింప నందు తున్నారు. 800,000 మంది గోర్లిలా సైనికులు అద్భుత సాహా యము చేస్తున్నారు. మరి 600,000 మంది చైనాసైనిక పటాలముల వెనక నుండి పనిచేస్తారు. జపాను దాదాపు 2 మిలియన్ల సేనల నప్రపటినప్పటికి, చైనాలో 37 డివిజన్లు, మంచూరియూ లో 8 లేక 9 డివిజన్ల సైనికుల కలిసి వున్నది. ఇంతకంటె యెక్కువ సైన్యా న్ని, యీ రంగములో ఉపయోగిం చడం గుర్గభ్రము.

ప్రజానీకానికి వైజ్ఞానిక శిక్షణనిలిగించి, వారిలో జాతీయభావాన్ని రగుల్కొల్పి, అదియే గొప్ప శక్తిగా తయారుచేసుకున్నది, చైనాగవర్నమెంటు. చైనానేనాయ కులు ప్రపంచములోని, ప్రముఖసేనానులని, పేరొందినవారికన్న చిన్నవారే. 30, 40 సంవత్సరాల వయస్సు గలవారు. వీరి కిచ్చు శిక్షణములు తెప్పుడుజేశాని, వీరి కుటుంబ మంతా ప్రజా, ప్రభు సేవలజేస్తారు.

చైనాలో శివ సెంబరు : 4వ సెంబరు పటాలాలు, గొప్పసాహసకార్యము లూనర్చాయి. మొదటిది కమ్యూనిస్టు పార్టీవారిచే ఆర్గనైజు చేయబడింది. రెండవది కమ్యూనిస్టు పార్టీవారికిన్నీ, క్యూమింటాంగ్ వారికిగల సభ్యులుగలది, కమ్యూనిస్టు పార్టీవారిచే ట్రయినింగు సందినది. ఈ రెండు ప్రజా సైన్యములు ప్రజు పాలుగాతిక్షో పని చేస్తాయి.

4వ సెంబరు దళము, సామర్థ్యముగల సోర్లిలా యద్ధపు సైనికులతోను, ప్రచారకుల సహాయవారిత్వంతోను కూడుకొని వున్నది. సాటి లేని బుద్ధిబలముగల యీ ప్రజాసైన్యము జపాను, నాజీకింగు, గవర్నమెంటులకు ప్రక్కలోని బల్లెమువంటిది.

ఈ సిపాయిల పాలరకపు, మిలిటరీస్కూల్స్‌లో వార్తాహారులు, ప్రజాసేవకులు, వలంటీ రుల శిక్షణ యివ్వబడుతుంది. వీరిసహాయం, లేనిదే చైనీయులెక్కతుణమైనను పోరాడజాలరు. వీరికృషిని యద్ధచరిత్రలో నేగాక, పారి శ్రామికచరిత్రలలోనూడ పెద్దఅక్షరములతో వ్రాయవలసియుంటుంది. చైనికుని విజ్ఞా వంతునిగ జేసి, జాతీయాభిమానమును, రగు ల్కొల్పుటయే ప్రభుత్వపుటాశయము.

వందలకొలది స్త్రీ పురుషుల ప్రత్యేక విద్యాప్రబోధనముకొఱకు మిలిటరీబోర్డు ఆధి పత్యములోద వీర్పాట్లు వున్నాయి. పల్లిపు రగర్నాలో చైనా ముందంజవేసింది. పారి శ్రామిక, వ్యాపసాయిసంస్థలు ప్రబలినవి యుద్ధమునకు పూర్వము, పశ్చిమములన్నిపా

FREE

Start independent and paying business of your own with little capital, valuable literature free. 9 (2-79)
Monthly Suraj No. 8, Lahore.

నవల] [శ్రీ శ్రీపాద సుబ్రహ్మణ్యశాస్త్రి

అత్తగారి ఇల్లు

24

బిందె పుచ్చుకుని గోవిందమ్మ చెరువుగట్టెక్కబట్టటికి, నిండుబిందె బుజాన పెట్టుకుని చెరువుకేసి తిరిగివుండి "కాఫీకి పొద్దెక్కిపోతోంది, పోనాలి" అంటోంది గొల్లభామ వొక యువతితో.

"కా—ఫీట కాఫీ" అనుకుంటూ మొగం చిట్లించుకుంది గోవిందమ్మ.

"చీకటుండగా లేవడానికి నువ్వొప్పవు. చెరువుకి వచ్చి సావకాశంగా పెడదామంటే అన్నయ్యగారా రొప్పుతోరు. గట్టి చిక్కే వచ్చింది" అంది యువతి.

దీంతో తిమ్మన్న జ్ఞాపకం రాగా "చలి కత్తెతో దిసంతులు కొడుతూ యిక్కడ తూచున్నావా?" అనుకుంటూ చురుగ్గా చూసింది గోవిందమ్మ.

"నీ నయినే, అయిదుగంటలకే కాఫీ యిచ్చి పంపియ్యనూ?" అని తూడా అనకుండా దాపె.

ఇంతలో "మా అన్నయ్యగారు తూడా పొద్దున్న స్నానం చేస్తారా?" అనడిగింది యువతి

"అమ్మో వదినా, స్నానం చెయ్యకుండా తెల్లవారాక నీళ్ళెట్టయినా ముట్టుకుంటారా? దినమ్మా కనిపిస్తుంటాగా నీ అయిపోతుంది వారికి స్నానం, చలమహత్తలిచ్చి, అన్నీ తువ్వెన్నా యెదట వుంచి—"

"నువ్వు కూడా తలగుర్వ్వకం?"

"నీనే అనకో, నీకంత పరధ్యానం వున్న ప్పుడు కొదనషం—"

మాట పకంలో వెనక్కి తిరిగి, గోవిందమ్మని మాసి గతుక్కు మని, ఆటు తిరిగి ప్రాణం చా లెక్కి, కంగారుపడుతూ వెళ్లిపోయింది గొల్లభామ. యీవనమదానికి తడిబట్ట కొడయి ఆమె నడకను నురితొక్కడగింపచేసింది.

తెల్లని గ్లాస్గోచీరా, లేతాకుపచ్చ పెద్దాపురం సిల్కురవికా, ఆపిలుపండుకి చుట్టిన టిన్సన్ కొగితంలాగ, పా—చ్చని ఆమె శరీరాని కంటుకుపోయి వున్నాయి.

అదరాబొదరా స్నానుని వచ్చి వుండిన్నట్టు, బర్మాకుట్టి యించాకొంకొంచెం కితికితిళిపి గొనే వుంది.

బుజంమీద బిందె, అప్పుడే తోమి వుండ డ్డంవల్ల బరాబరపు కుండలాగ మెరుస్తోండి. పక్కవాటుగా ఆమె వర్యూరం చూసి, సుతారంగా తలపంకించుని, చిరునవ్వు నవ్వుకుంటూ పావంచాలు దిగింది గోవిందమ్మ.

"ఏం వదినా పొద్దెక్కివచ్చావ్?" అన తీగింది యువతి.

"కాళ్ళి తెల్లవార్లూ దోమలు చంపేశాయ. సెల కూకాక కసింత నిద్రపట్టి పొద్దు పొడిచాక మెళుకువ వచ్చింది" అని బదులు చెప్పింది గోవిందమ్మ. దోమకాట్లకోసం తన్న ట్టాజబ్బా యిజబ్బా చూసుకుంటూ

"మాశావా?"

"మాడా మాశాను, వినా విన్నాను"

"తిమ్మన్నన్న య్యగారి నెట్టబట్టాక పాప నక్క ఆయిపోయింది బొత్తిగా"

"పొద్దుటిపూట స్నానం చెయ్యడానికి బ్రాహ్మశ్శే కానాలా వదినా?"

"ఇంకెవరహా మనవా శ్లెరుగరుగా?"

"నువ్వేం మాశావ్ పట్నాల్లూ?"

ఇలా ఆడుకుంటూనే చెరువులో దిగింది గోవిందమ్మ.

"నువ్వూనా?" అనడిగింది యువతి, చకితు అయి.

"లేకపోతే మీ తిమ్మన్నన్న య్యగారికి పనికిరస్తానా?" అని మనస్సులో అనుకుని, పైకి "నవ్వూనా అంశే?" అని యెదురు రడిగింది గోవిందమ్మ నిలువతీసి.

"నువ్వు చెరువులో దిగి స్నానం చెయ్యడం యెరగమే?" అని గట్టుమీదినుంచి ప్రశ్న వచ్చింది.

తలిక్కిపడి మాడగా తిరపతమ్మ.

ఆమెకట్టినచీర, తొడిగినరవికా కనుమాసి వున్నాయి.

సన్నబియ్యం వాయపంలో శెల్లం పడియ్యడమూ, తూతుత్తి పెళ్లాడి మడమూ జ్ఞాపకంరూడా వచ్చింది

"నీబుకు కిష్టిరిగదే?" అనుకుంటూ పులకరూ పులకరూ చూసింది గోవిందమ్మ.

ఆమోపులకు "నివప్పోగు, ఏమున్నావూ?" అన్న ట్టర్థం చేసుకునీ ఆలస్యం చసించలేకా ఆమాట మళ్లీ అండి తిరపతమ్మ.

మదనమంజరి మాత్రలు

ధాతుపీనత్వములబద్ధకం, స్వప్నస్ఖలనము, పీటికి ఉత్సాహమైనవి సుగంధమును యిచ్చును. వీర్యమును అధికపరచి, దేహమునకు ఉత్సాహము కలిగించును. డబ్బి రూ. 1/-

మదనమంజరి ఫార్మసీ, 184 సైదాపేటారు, మద్రాసు.

సత్తి ఏజంట్లు:—కె. ఆర్. రాజులెట్టి, సుంటూర్లు ఏజంట్లు:—బత్తిన వెంకటేశ్వర్లు సుంటూరు:—ఇండియన్ సెంట్రల్ స్టోర్సు, నెల్లూరు ఏజంట్లు:—శ్రీ కోదండరామ క్లాత్ మర్చంట్సు కో. కావలి ఏజంట్లు:—ఓరియంటల్ స్టోర్సు.

దానిమీద "శివరాత్రి వెళ్లాక నువ్వూ నేనూ కలుసుకుంటేగా?" అని బదులడిగింది గోవిందమ్మ.

"ఆవునవును, అమాసనాడు కూడా నువ్వు చెరువులో స్నానం చేశావు. చూశా" నంది యువతి.

"ఏం?" అని ముదలకించింది గోవిందమ్మ.

"ఏమో, యీమగ్గ మెందలు పెట్టావు కాదామాసు నువ్వు" అంటూ నూతి ముడుచుకుని, బిందె పాపంచాలమీద వుంచింది తిరపతమ్మ.

"పొద్దుటిపూట నీళ్లల్లో దిగి స్నానం చేస్తే యెంతో సుఖంగా వుంటుం"దంది మాచిన్నవదిన. మాఅమ్మమ్మని వెంటపెట్టుకు వెళ్లి సప్తగోదావరిలో పొద్దుపొడవకుండానే స్నానం చేసి వస్తుంది దినమ్మా చలి తగ్గిపోయాక నెల్లాళ్లపాటు చేసి చూడా తేలా వుంటుందో" అంది యువతి.

"ఇప్పుడు మాత్రం చలేదీ?!" అంటూ వొళ్లు తోముకోడం మొదలుపెట్టింది గోవిందమ్మ.

ఇంతలో "గోవిందమ్మగారూ శా?" అనడుగుతూ చాకలి మల్లి వచ్చింది.

ఉలిక్కిపడి చూసింది గోవిందమ్మ. కల జ్ఞాపకం వచ్చిం దామెకి.

కొండవానులో వురికిన వురకడం, యిప్పుడు, చెల్లో తేలినట్టు తూడా తోచిందా మెకి.

చూపులు చెదిరి, అప్పటి ఆ దృశ్యమూ, యిప్పటి యీదృశ్యమూ కలగాపులగంగానూ మసకమసకగానూ కనపడి "మల్లి ఆసంగతులు చెప్పేస్తుం దేమో?" అన్నట్టు గజగజలాడిపోయిం దామె.

ఈ స్థితి లో "గోవిందమ్మగారూనా అంశే? ఇంకెవరెవర్ని చూశావే నువ్వూ?" అనడిగింది, తిరపతమ్మ మళ్లిని. ఆది వినడానికి యువతి చెవులు రికిక్కించుకుంది.

"పుష్కరాలు వెళ్లాక, వెలుగు రాకుండానే కోదండమ్మగారు స్నానంచేసేవారు. వారితరవాత మళ్లీ గోవిందమ్మగారిని చూస్తున్నా" నంది మళ్లీ. ఇది విని నిర్విణ్ణ అయిపోయింది గోవిందమ్మ.

అంతవుళ్లో కోదండమ్మ, గొల్లభామా తానూ మాత్రమే పొద్దుటిపూట చెరువులో దిగి స్నానం చెయ్యడమూ-తిమ్మన్నతో పంబంధం యేర్పడ్డాకే—తన వివయం యింకా మాట్లాడినే వున్నా— తా మిది ప్రారంభించడమూ—మళ్లి మాటమీద యిదంతా జ్ఞాపకం వచ్చి, నుండెల్లు కొట్టుకోగా, మొగం పక్కకి తిప్పేసుకుంది గోవిందమ్మ.

"ఎరం మాడా స్నానం చేస్తేనే?" అని ఆలోచనలో పడింది తిరపతమ్మ.

"ఇంతవుళ్లోనూ, యజ్ఞం చేశారు కనక, వెంకటసోమయాజులుగారు మాత్రం చేసే వారు నెలసరాకుండా స్నానం. తిక్కిన బాపనో రందరూ భోజనాల జేశే చెయ్యడం. సోమయాజులుగారి తరవాత, మళ్లీ తిమ్మన్న కాపుగా రొక్కరే చేస్తున్నా రలాగ" అంది మళ్లీ.

దీనిమీద యేదో ఆరభోయి గోవిందమ్మ కసి మాసి వూరుకుంది యువతి. దీంతో, గోవిందమ్మకి, పొక్కమాటు పెద్ద డంతా చెదిరిపోయిన ట్టయింది. చెవుల్లో హోరు కూడా పుట్టింది.

"మీ రంతా వొక జట్టులా వుండే?" అనడుగుతుండేమో యువతి అని పితపిత లాడిపోయిం దామె. తిరపతమ్మ యిక ఆగలేక పోయింది.

"తెనలాగ, పొద్దుటిపూట, మనం కూడా స్నాన మాడితే, అన్నీ మరిచిపోయి, తిమ్మన్న పొప్పకుంటా" డనుకుంటూ గభీమని చెరువులో దిగేసిం దామె.

చుమత్కృతి అయి యువతి గోవిందమ్మ కేసి చూసింది.

మళ్లి కూడా ఆమెకేసి చూసి మందహాసం చేసింది.

ఎవళ్లో "జట్టు పూర్తయిం" దన్నట్టు తోచింది గోవిందమ్మకి.

తా నింకా అక్కడే వుంటే, చెదిరి చెదిరి ఆక్కడా అక్కడా పూసివుండిన పువ్వులన్నీ చేర్చి వొక్క దండ గుచ్చేట్టు, మళ్లి, "యీస్నానాలు చేసే ఆడవాళ్లంద రూ దొరాళ్లు" అనేస్తుం దేమో అని భయపడి "నేనూ వస్తున్నా" నుండు వదినా! అని యువతి పిలుస్తున్నా వినిపించుకోక, గింది నీలమ్మ.

"బాపనోళ్లే చెయ్యడం లేదుగా?" అని నుదలకించింది తిరపతమ్మ.

"నేస్తే మాత్రం బాపనోళ్ల యెక్కువేమిటి? కాకపోయినా, యింటో నువ్వియ్యి లేకపోతే, వొక్కటంటే వొక్క చెంచెడు నీళ్లతో చెల్లిపోతుంది స్నానం. నువ్వయ్యింటే వొక్క చేద. చెరువుకి వస్తే మాత్రం చాకి రేవు పెట్టేస్తాయి—సీత్" అంది రత్నమ్మ.

"ఆదంతా బందరు బడాయి భోస్" అంటూ నీలమ్మని గెంటుకుపోయింది నుంద రమ్మ.

కల్లి బొల్లి పంటూ తక్కిన పిల్లలు నాళ్ల నమపరించగా, వూపిరి తీసుకుని మళ్లీ బయలు దేరింది గొవిందమ్మ. [6-వ పేజీ చూడుడు]

తుమ్మలు

ప్రేమవర్షం

శ్రీకృష్ణభగవానుడు పీతాంబరధారియై, కంఠ చక్ర గదాపాణియై, వేణునాదము చేయుచు (భరతపురం) కోటబురుజులపై నిలువబడి దానిని కాపాడు మన్నట్లు తమ కంష్టకు ప్రత్యక్షముగ కనిపించుచున్న దని ఇంగ్లీషుసేనలో నున్న నేటివుసిపాయిలు మొదటి ముట్టడిరోజులలో చెప్పుచువచ్చిరి.

తారన్‌టన్.

* * *

కథ

నేనీ మధ్య మింటోప్రభువు జీవితచరిత్రను చదువుచుంటిని. తనహాయములో కలకత్తాకు 20 మైళ్లలోనే జిల్లాలకు జిల్లాలు గూబత్తు దోపిడిగాండ్ర దయాదాక్షిణ్యములకు యాభై యండ్లుండెనని మింటో ఆప్తుస్తకములో ఒకసందర్భములో చెప్పియున్నాడు. ఇది యెప్పటికథ? ఇంగ్లీషువారు బంగాళ దేశమును ఆక్రమించుకొని పరిపాలింప మొదలిడిన యాభైయేండ్లనాటి కథ!

డఫ్రిన్ ప్రభువు.

* * *

జీవనాధారం

ప్రపంచములో మనకు (ఇంగ్లీషువారికి) యెక్కడికి పోయినను వర్తకపు పోట్టీ తినులున్నది. దీనివల్ల మన వర్తకం నలిగిపోతూవున్నది. దీని రక్షించుకోడానికి మనకు ఇండియాను మనము నిరంతరమునచేతులలో వుంచుకోవడమే మన పరాశ్రయులయొక్కయూ, వర్తకముయొక్కయూ ఆధిక్యమును నిలబెట్టుకోడానికి జీవనాధారమైనది.

సర్ జార్జిబర్డ్‌వుడ్.

* * *

వైరాగ్యం

భారతీయులు పుట్టుకతోనే వైరాగ్యము నేర్చుకొనియుందురు. కష్టములను ధరించుటకు అన్నిటికన్న గొప్పకారణము వారి వైరాగ్యమే. ఒకపూటకు తిని బ్రతికిన చాలునని వారిభావము. సైనికులుగా జేరి ఫీజీ దీవులకు ముందు సరిగా భుజంమీద కూడ నేర్చలసియుండునని నా కొక వైద్యోద్యోగి చెప్పెను. కూలినాలి చేసి బ్రతుకు నిరుపేదలు తిన్నినను మారు మాటాడరు. పంజాబులైతే తప్ప ఇతరప్రాంతములోని భారతీయ రైతుకు పాశ్చాత్యరైతుకు గల దేహబలములో సగమైన నుండరు. వారు మలేరియావ్యాధితో పీడింపబడుచుందురు. బల్లలచే వారి కడుపు లుబ్బియుండును అటువంటివారు విప్లవ మేమి చేయగూరు.

హెచ్. ఎన్. బ్రెయిల్స్‌ఫర్డ్.

* * *

కథ అడ్డంతిరిగింది

మాబోటివారి కప్పుడు ఇండియాలోని రాజ్యాంగవ్యవహారము లేమియు తెలియక అమోఘమయములో నుంటిమి. మనము [ఇంగ్లీషువారు] పిప్పాలపు సహాయము చేసివాము కాబట్టి, అతనిమిత్రులే మనమిత్రులనుకొని లోకమంతో పాటు మనుకొంటిమి. కాని, తీరా చూశబోతే, కథ అడ్డము తిరిగినది. మన మిప్పుడు దండెత్తిబోయేది పిప్పావు పదభ్రష్టునిజేసిన హోల్కార్‌ను మీదికి కాదట! పిప్పావు మద్దతుచేసి, అతనికోసము అతనితో పాటు, పాపము—తానుగూడ పునాభవద్ద హోల్కారుచేత దెబ్బతిన్న సింధియామీది కట! (ఇదేమి విష్ణుర్యాము.) ఈరాజ్యాంగపుచిక్కు లేమిటో నాబుద్ధి కెక్కలేదు.

కర్నల్ జేమ్సువెల్ష.

* * *

దెబ్బనీద దెబ్బ

ఇంగ్లీషువారు రానిచో ముసల్మానులు హిందువులను నరికి పారవేసేవారని చెప్పుమాట సరికాదు. ముసల్మాను తాకిడినుండి పూర్తిగ కోలుకొనకపూర్వమే ఇంగ్లీషువారు వచ్చి యింకొక దెబ్బకొట్టిరి. ఈ రెండవ దెబ్బవల్ల హిందువులు పూర్తిగ కూలిపోయిరి ఆసులు హిందువులు యెంత పరాక్రమవంతులో తెలుసుకో గోరినచో, మహమ్మదీయ తాకిడిలనే దుర్బలమైనరింపబడని హిందూ రాజ్యమేమైనావుంటే, దానిని చూడవలెను. అట్టిది నేపాళరాజ్యము.

బాబూ శిశిరకుమారఘోష్.

* * *

కాకిగోల

ఏడెనిమిదేళ్ల ఆనడుమ నేను ఒంటరిగా కూచుని మనస్సును పట్టుకోడానికి ప్రయత్నిస్తున్నాను. ఉచ్ఛ్వాసనిశ్వాసాలు ఉండీ లేకుండా ఉండేస్థితిలో కాకిహత ఒకటి వినబడ్డది. దానితరువాత రెండుమూడుసార్లు మళ్లీ వినబడ్డది చాంతో నాప్రయత్నం భగ్నమయింది. టపాకాయలు కాల్చి కాకులను పారదోలడానుని వాకిట్లోకి వచ్చి మాతునుగడా ఏనెట్టునినా నీ ఒక్క కాకైనా లేదు. పాలెకుమాత్రం కాకల్లే ఈన్నాడు.

వేలూరి శివరామశాస్త్రి.

"లంబాడీ తండాలు"

లంబాడీ తండా అనే మాట మనం వాడుతూవున్నా ఇసి ఎలా వచ్చిందో చాలామంది ఎరగరు. పూర్వం మన దేశంలో రైల్లూరోడ్లూ లేనికాలంలో ఈ లంబాడీలూ ఇంకా ఇలాంటి కొన్ని జాతుల వాళ్లూసరుకులను ఎడ్లమీద వేసుకుని దేశంలో ఒకమూలనుంచి ఇంకోమూలకు తీసుకొని పోయేవారు. ఇలాగ బరువువేసుకొని పోయే వేలకొద్ది ఎడ్లు గల బిడారులను తండాలనే వారు, క్రీ. శ. 1688 - 1668 మధ్య మన దేశంలో ఐదుసార్లు తిరిగిన వెనిర్నియర్ అనే ఫ్రెంచి దేశీయుడు ఆ కాలంలో సరుకులు రవాణా రాకపోకల పద్ధతులను గురించి తన గ్రంథంలో వ్రాశాడు.

కంట్లు మనే సంచులజత రెండువైపుల వూ వచ్చేటట్లుగా ఎద్దు వీపుమీద వేసే అంగుళాల 15 మణుగుల బరువు వరకూ సరుకులు వేసేవారు. బియ్యము, మొక్కజొన్న, ఉప్పు మొసుకునిపోయే ఎడ్లు ఒక్కొక్కసారిగా పదిపన్నెండుమంది ఒక్కొక్కచోటికి వస్తూవుండడమూ ఆ సరుకులను మార్చుకుంటూ వుండడమూ సర్వసాధారణంగా జరిగేది. వరిపంటమాత్రం పండేచోటికి మొక్కజొన్న, మొక్కజొన్నమాత్రం పండేచోటికి ధాన్యమున్నూ ఉప్పు మొరకని ప్రదేశాలకు ఉప్పూ ఈ ఎడ్లమీద తీసుకుని వెళ్లేవారు. అప్పుడప్పుడు ఒంపేలమీదకూడా సరుకు తీసుకుని వెళ్లేవారు. గాని సాధారణంగా గొప్పవారు సామానులు చెయ్యడానికే ఒంపేల నుపయోగించేవారు. ఇలాగ సరుకులు తీసుకొని పోయే తిన్నని దారులలో సరుకులు మోసే ఎడ్లబిడారులు ఎగుసుపడినప్పుడు అవి మెల్లిగా కదిలి అవతలికి పోయేవరకూ బాటసార్లు పోవడానికి వీలుండేది కాదు. ఈ బిడారులు దాటిపోయేసరికి రెండు మూడు రోజులుకూడా పట్టేది. ఈ బిడారులలో ఎడ్లు తోలేవాళ్లు బ్రాహ్మణులైనంత కాలమూ ఆ వృత్తి తప్ప వేరేవృత్తి చేసేవారు కారు. వాళ్లు నిలకడగా కాపురాలుకూడా వుండేవారు కారు. వాళ్ల భార్యాపిల్లలను తమతోనే ఎక్కడికి బడితే అక్కడికి తీసుకొనిపోతూ వుండేవారు. ఈ వృత్తిలో బ్రతుకేవాళ్లలో కొందరికి కొద్దిగానో గొప్పగానో స్వంతఎడ్లుకూడా వుండేవి. కొందరికి కూడు ఎడ్లుకూడా వుండేవి. వీళ్లకు ఒక వాయకుడు వుంటూవుండేవాడు. ఒక రాజు పన్నంతో పటుకుబడ్ దర్జా ఆతనికి వుండేది. ఆతని మెడలో ముత్యాలహారంకూడా వుండేది. వీళ్లలోకూడా పట్టుదలలు వుండేవి. మొక్కజొన్న తీసుకునివెళ్లే బిడారు ఉప్పుతీసుకుని వెళ్లే బిడారు ఎదురుపడినప్పుడు ఒకరికి ఒకరు దారియివ్వక తగాదాలు పడేవారు. ఈ తగాదాలవల్ల వాణిజ్యానికి నష్టము కలుగుతుందని ఒకమాటు ఔరంగాదాను మొగలు చక్రవర్తి తీర్చి వ్యుత్పత్తుచెప్పి వాణిజ్యాన్ని ప్రోత్సహించినట్లు వెనిర్నియరు వ్రాశాడు.

ఈబిడారులు తీసుకుని వెళ్లే విగ్రహారాధపులలో మానవీలనే నాల్గుజాతులు వుండేవి. ఒక్కొక్కజాతిలో ఒకలక్షమంది వుండేవారు. వీళ్లు నడదారాలలోనే కాపురాలు వుండేవారు. వాణిజ్యపు సరుకులను ఒక చోటినుంచి ఇంకోదేశానికి తీసుకుని పోవడమే వీరి జీవనం. ఈజాతులలో భార్యలు తీసుకువెళ్లేవాళ్లు వేరు; మొక్కజొన్న ఉప్పు మొదలైన సరుకులు తీసుకొనివెళ్లేవాళ్లు వేరు. ఒక సరుకుపట్టుకొని వెళ్లేవాళ్లు ఇంకో సరుకు తీసుకొని వెళ్లేరు. వీళ్లే కట్టు బొట్టు, జుట్టు ప్రత్యేకంగా వుండేవి. వీళ్లకు పురోహితులుకూడా వుండేవాళ్లు. ఇప్పటికీ మన తెలుగుదేశంలో ఆక్కడక్కడవుండే లంబాడీ లంబకూ ఈజాతివాళ్లే. సరుకులు రవాణా చేసేవృత్తి పోయినతరవాత వీళ్లు కొత్తవృత్తిలోకి దిగారు.

ఆకాలంలో బళ్లబిడారులు కూడా వుండేవి. కాని యీ బిడారులలో ఒకటిరెండువందల బళ్లకన్న ఎక్కువ వుండేవి కావు. ప్రతిబండినీ పదిపన్నెండు ఎద్దులాగేవి. వీటికి కాపలాగా నలుగురు సిపాయి వుండేవారు. వీరికయ్యేఖర్చు సరుకు కామను భరించేవాడు. కూడా వచ్చేకాపలా సిపాయిలలో ఇద్దరుబండి ఒరగకుండాబండికి రెండుపక్కలా వున్నబండి తాళ్లను లాగి పట్టుకొని నడుస్తారు. ఆగ్రానుంచిగాని ముగలుసామ్రాజ్యంలోని ఇతరప్రాంతాలు నుంచిగాని సుదూరప్రయాణంచేసే బళ్లు మళ్లీ ఆగ్రా జిల్లా బళ్లద్వారా తిరిగి వెళ్లేటప్పుడు బరువు మించివుండకుండా సున్ని తెల్లసున్నంతీసుకొని రావాలనే నిబంధన ఒకటివున్నది. ఈ సున్నాన్ని పదునుచేసి వుపయోగిస్తే దానిచ్చు పాలరాయిలాగ గట్టిగానూ మన్ను గానూ వుంటుంది. ఆగ్రా మొదలైన పట్టణాలలో ఈ సున్నంతోనే చక్కని భవనాలు కట్టేవారు.

హిందూదేశంలో ప్రయాణాలకు గుఱ్ఱాలకు బదులు ఎడ్లనే పుపయోగిస్తారు. వారు ప్రయాణాలకు బళ్లుకూడా వుపయోగిస్తారు కాని అవి చాలా ఖర్చుతోనిండినవి. చిన్నవి. అందులో ఇద్దరుగూర్చోడానికి వీలుంటుంది గాని పొఖ్యంకోసం ఒక్కడికే కూచుంటారు. వాళ్లకు కావలసిన బట్టలు బిచాణా ఆహారపానీయములు ఆబండికిందనే కట్టుకుంటారు. ఈబళ్లలో కూచోడానికి ఆసనాలూ, కిటికీలపు తెరసడ్డులూ వుంటాయి.

కథలు-గాథలు ★ శ్రీ దిగవల్లి వేంకటశివరావు

ఆప్పుకు మంచిబుద్ధి ఎప్పుడు ఆకుమడిలో లిచ్చేవారు. బ్రుడ్డిలో పోయినా పల్లకీ రూపాయలకు కొరకిని. ఈ ఎన్లు చాలా గొ ప్రయాణంచేసినా బొటసారులు విస్తు బ్రమైనని. అని రోజుకు (12 లేక 15 లీలు) 86 లేక 45 మైల్లే చొప్పున ఆగకుండా 60 రోజులు నడవగలవు ఒకపూట ప్రయాణం చేసినతరవాత గోధుమపిండి, పంచదార కలిసి వెన్నతో మెదాయించి చేసినరెండువుండలు ఎడ్లకు దాణాగా పెట్టే వారు. నూరత్తునుంచి ఆగ్రాకు 40 రోజుల ముతాలకు నాయకు లున్నందువల్ల వీళ్లు చాలా నమ్మకంగా వుంటారు.

హిందూదేశంలో వేజి చాలా ఎక్కువ ఆముసంగువల్ల ఆచాటులేనివారు రాత్రిళ్లే ప్రయాణంచేస్తూ పగలు విశ్రాంతి తీసుకుంటారు. బండోబస్తులపల్లకిలచ్చినప్పుడు వాళ్లు రాత్రిళ్లు ప్రయాణం చెయ్యాలంటే సూర్యాస్తమయం కాకమునుపే బస్తీలో నుంచి బయటికి పోవాలి. లేకపోతే "పాట కున్నా" తెలుపులు తియ్యరు. దొంగతనాలు జరగకుండా రక్షించవలసిన బాధ్యతగల నగరపాలకసంఘం రాత్రిపడితరువాత ఎవ్వరినీ కదలనివ్వదు. అది రాజాజ్ఞ అని నిర్బంధం పెట్టడమూ వుంటుంది.







ఆరోగ్యానికి, దారుఢ్యానికి వెన్నెముకే మూలాధారం. శుక్రసంజీవన్ వెన్నెముకలో కలియం వరలకు, మొదడుకు మంచి గుణమిచ్చును.

ఎంత సంతోషంగా ఉన్నాడు!

యౌవనదశలో మంచి ఆరోగ్యంగా వున్నవారు ఎంత సౌఖ్యంగా వుంటారు! ఆహ్లాద, దురలవాటులవలనే, చాలామంది ఆరోగ్యం చెడిపోతుంది. జీవశక్తి నశిస్తుంది. శుక్రసంజీవన్ ధాతుపుష్టికి అపూర్వమైన ఆయుర్వేద ఔషధము. అతియత్నంగా పనిచేయు బ్రహ్మరసాశర మిది. మందుసూపకంగా యిది నరాలను బాగుచేసి, బలం పట్టించును. ఇంద్రియసమర్థతను అపుకుంది. గుండెకు బలం పట్టున్నట్లు చేస్తుంది. ఆహారంగా, యిది రక్తాన్ని, అస్థిసారాన్ని వృద్ధిచేస్తుంది. కండరాలను బలపరుస్తుంది. శరీరానికి దారుఢ్యతే కలిగించి, జీవశక్తిని చేకూరుస్తుంది.



శుక్రసంజీవన్

యౌవన ఆరోగ్యాన్ని వృద్ధి చేస్తుంది.

అధ్యక్ష-డాక్టర్ తోకిరంద్రహోక, ఎం. ఏ. ఆయుర్వేదాచార్య, ఎఫ్. ఏ. ఎస్. (లండన్), ఎం. ఏ. ఎస్. (అమెరికా) లోగడ భగల్‌పూరు కళాశాల రసాయనశాస్త్రోపాధ్యాయులు.

అష్టాంగ లవణ్

జీర్ణశక్తిని వృద్ధిచేస్తుంది. జీవశక్తి శుక్రపథగా నున్న వారందరికీ, సాధారణంగా, జీర్ణకోశ రోగాలు వుంటూనేవుంటాయి. అందుకని శుక్రసంజీవన్ కాకపోతే అష్టాంగలవణ్ తూడా కొనుక్కోవండి. అది శ్వరలో గుణం కనిపిస్తుంది.

సాధన ఔషధాలయ-ధూళ్కా.

ప్రశస్తమైన, ఆయుర్వేదౌషధములు తయారుచేయువారు.

బ్రాంచీలు, ఏజన్సీలు: ఇండియాలోను, విదేశాలలోను కలవు.

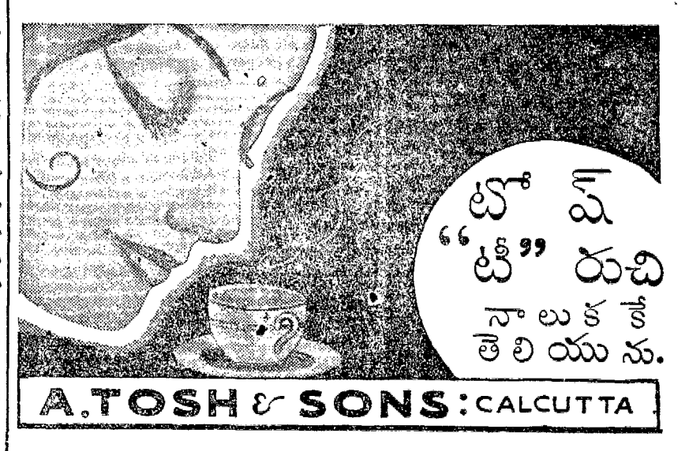
ముద్రానుబ్రాంచి:—17-వ, బ్రాంచ్:: మైసూరుబ్రాంచి:—115, నంబరుపేట.

ఆంధ్ర, దత్తమండలములకు, నైజాంరాష్ట్రీయులకు సోల్ ఏజంట్లు:

శ్రీనివాస మెడికల్ & ఫ్యాన్సీమార్టు,

రేపల్లె (గుంటూరుజిల్లా). అన్నిచోట్ల ఏజంట్లు కావలెను.

B S A-72.



మదనమంజరి

[6-వ పేజీ తరువాయి]

సంగు మొగలో యెదురయి "మాఘం చెరిగిపోయిన ట్టయింది" అంది కొండమ్మ

"ఆది కాను పెద్దమ్మా! రాత్రి నిద్ర చాలక కళ్లు మండిపోతున్నాయి. అందు కోసం" అండి, గోవిందమ్మ, నిలిచిపోయి.

"అదేం?"

"అవు లెగ ఆరిచింది"

నూట పెబుతూనే బయలుదేరింది గోవిందమ్మ; కాని రెండడుగులు వేశాక హఠాత్తు గా ఆగిపోయి పక్కగా చూస్తూ "తాడు తప్పించుకుని పెరడంతా గంతు లేసింది లేగ దూడ. ఆసలే ముమ్మరం తగ్గిపోయివుండి, ఆ వున్న కసిన్నిపాలూ యెక్కడ తాగేస్తుందో అని దాంతో పతమత మయిపోయాను. దాన్ని కట్టేసీదాకా వొకళ్లే ఆరరడం ఆవు" అని సద్దిచెప్పి, వెనక్కి తిరిగి కొండమ్మ "అలాగా?" అనకుండానే చక్కా పోయినా, సగం తృప్తిపడింది గోవిందమ్మ.

సందు మధ్యకి వచ్చాలపట్టటికి, వేశా కోళ్ళా లాడుకుంటూనూ వెక్కిరించుకుంటూనూ ఆయిదారుగురు పదుచు లెరు రయినాగ. అందరూ ఆవూరి ఆడబడుచులే. అందరూ పెళ్లికాని కన్యలే. అందరూ కొంపెపిల్లలే. అందరూ పరదాగా చెరువుకి బయలుదీరివచ్చేశే. అందరూ గోవింద మ్మకి వర సయివాళ్లే. వాళ్లని చూడగానే "పోట్టాన వదలరు" అనుకుంది గోవిందమ్మ. అందుకు తగ్గట్టుంత దూరాన మానే అందరూ ఆగిపోయారు. ఆగి గుపగుస లాడుకున్నారు. ఆడుకుని అర్ధచంద్రాకారంగా బయలుదీరారు. వ్యూహం పన్నుకునే వస్తున్నా రని గుర్తించి, మొగం వంచుకుని, కీగంటు చూస్తూ, అదేమీ యెరుగనట్టు మెల్లిగా అడుగులు వేసింది గోవిందమ్మ.

వాళ్లూ ఆలాగానే ఆడుగులేశారు. సమీపించారు. వెంటనే ఆమెని మట్టడించేశారు.

సిద్ధపడి వుండి; కనక, చిరునవ్వు నవ్వుతూ నిలిచిపోయింది గోవిందమ్మ.

"పిల్లాడింది గోవిందమ్మత్త" అంది హాళ్ల లో బంగారమ్మ.

"ఈషుంచా, ఆషుంచా" అంటూ యెత్తెత్తి కాన్లేసుకుంది నీలమ్మ.

"ముట్టేసుకుంటా, ముట్టేసుకుంటా" నంటూ మీదిమీదికి వచ్చింది ముత్యాలమ్మ.

"అయ్యో, పెద్దదాని భయిపోయావు; మాపు తగ్గిపోయింది, చుట్టపీకి లొక్కావు, నీళ్లు మైలడిపోయాయి, కాబిందిలో వొంచేసి మళ్లీ మునిగి మళ్లీ తెచ్చుకో మనమ రాలా!" అంటూ తనబిందె పట్టింది రత్తమ్మ.

"ఏకో పిండివంట చేసి, యేదేవుడికో ఆరగింపు చేస్తుం దీవాళ గోవిందమ్మత్త, ఆవక పెళ్లి మంచిమా టాడుకోవా" లంది మాణిక్యాలమ్మ.

"ఆ, రమ్మన్నారు మిమ్మల్నందర్నీ తిమ్మన్న బంతికి" అని చేతులు తిప్పుకుంటూ దగ్గిరా వచ్చి, ఆమె చెవిదగ్గిర నోరుపెట్టి "పిఠితంపు బిగించేసి దొడ్డితేలుపు చేశేసి వుండు, వీం వదినా?" అని కిలకిల్లాడింది సుందరమ్మ.

కాని, యెవ రేం చేసినా, యేమన్నా, మారు చెప్పకుండా, వింటూనూ చూస్తూనూ, బిందె బరువుకి వొగీసలాడుతూనూ నుంచుని వుండిపోయింది గోవిందమ్మ. ఒక్కొక్కమాటుతో ఆమె దరస్థితయింది. ఒక్కొక్కమాటతో పులకితె అయింది. ఒక్కొక్కమాటతో చకిత అయింది. ఒక్కొక్కమాటతో ఆందోళిత అయింది. ఏకకాలంలో యిన్ని మనోవికారాలూ తట్టుకోలేక, చివరికి, నిమీలిత అయిపోయింది. వెంటనే చిరునవ్వు నవ్వుకుంటూ వచ్చి, తిమ్మన్న "ఏడీ పాయసం?" అనడిగిన ట్టయిపోణికిపోయింది. దాంతో బుజంమీది బిందె కదిలింది. నీళ్లు తొణికాయి. క్రమతప్పదిందువుల్లాగ పడగళ్లం తేసి నీటిచుక్కలు పిపుసా పక్కస్థలం మీదా చిందగా ప్రకృతిలో పడిం దామె.

ఈ లోపాయికారీ వ్యవహారం యొకరని పకుచులు కూడా అప్పటికి వ్యక్తము విడిచి "ఎంతమా, పొద్దున్నే స్నానం చేశావేం పని?" అవడిగారు, ఏకగ్రీవంగా.

మొదట యేదో చెబుదా మనుకుంది; గాని, ఈయేకగ్రీవత, ఒకానొక ఐకకంఠ్య నిర్ణయం స్మృతికి తేగా, వెంటనే "పొద్దు పొడిచాటప్పటికి కంతస్నానం చేసిగాని యేపనీ ముట్టగూడ దని చదువుకున్న మన కులం ఆడవాళ్లు సభచేసి తీర్మానించా రంటగా, నెలదినాల కిందట బందరులో?"అని యెదురడిగింది గోవిందమ్మ.

ఇది విని మొదట అందరూ మొగమొగాలు చూసుకున్నారు. ఉత్తరకుణంల

Allenburys

అలెన్‌బరీస్‌వారి పేరొందిన నరకులు దొరకటం చాలా కష్టం. కొన్ని యుద్ధకాలంలో అనలు దొరకవు. ఇంతకాలం నమ్మకంగా పనిచేసిన, యీ నరకులు, సదుపాయం యేర్పడిన వెంటనే యథాప్రకారం భాగా నరఫరా యగునని భారతీయులు పూర్తిగా నమ్మవచ్చును.

Allenburys

FOODS · FEEDERS
RUSKS
HALIBORANGE
CASTOR OIL
BYNIN AMARA

Allen & Hanburys Ltd.
(Incorporated in England)
Clive Buildings,
CALCUTTA

ఉచితము
నెలకు రూ. 775/-లు గణించుకోండి
నెలకు రూ. 775/- లు గణించుకోవాలా? కుతూహలం వుంటే, మా రియల్ ఫ్రెంచిగోల్డు ఏజన్సీని సంపాదించుకొనండి 6 తులాల ఫ్రెంచిగోల్డు ఒకజత ఫాన్సీగా జూలు, ఒకజత చెవిపోగులు, కొత్తమోస్తరు ఉంగరాలు రెండు కూపిలుగా పంపబడును ఉచితం:—ఆభరణాలు, ఏజన్సీమరియు గల శ్వాలలోని ఉచితం. నేటి వ్రాయుకొనండి. A(2-85
THE ALLIED TRADERS,
(A. P.) P. B. 261, Lahore.

ఋతుస్రావం కారణంచేత నిలిచిపోయిన 6 గంటలలో పరిచేయును. రూ. 2/8. ఏ. పి. ఆ. 12
సంతానసిరోధానికి "ఉపయోగి" (వ్రతనిరోధకం) రూ. 2/- శాశ్వతం రూ. 3/8/-
Kaviraj S. K. Chakravorty, F.D.S.
(M. A. V.) Sirajgunj, Bengal.

సంతానం నిర్బీజం 'దంపతి-కళ' శాశ్వతనిరోధానికి రు 4/4. తాత్కాలికం రు 1/8.
ఋతు స్రావం, నుఖప్రసవం—'చంద్రికా-లేపనం' యంత్రశాలం నుంచైనా, ఏ భూభాగంలోనైనా నిరిచిపోయిన ఋతు స్రావాన్ని 24గంటలలో చేకూర్చుతుంది. రు.2/12 చికిత్సకూడా చేయబడును. వి. పి. ఆ. 1: అధికం.
సత్తువ 'మదన బలాన రవ్యం' లోహ్యాయి బలము, జ్ఞాపకశక్తిని, తెలివి చేకూర్చి వ్రాత్ర రక్తాన్ని పట్టించును. రు. 2/8 వి. పి. ఆ. 12 అధికం.
Kaviraj. M. KAVYATIRTHA (A. P.)
70, Cornwallis St., Calcutta.
స్టాకిస్టులు: మిల్లర్ అండ్ మిల్లర్ 1/157 బ్రాడ్‌వే, మద్రాసు.

మోక్షోల్పిలా జబ్బస్తు, ఎంతకాలమునుంచైనా ఏకారణంచేత నిలిచిపోయిన దాపరి ప్రశస్తమైన చుర్ణం. రూ. 3/-
సిఫిలినో చుట్టువంటి సమస్తవ్యాధినైనా స్వరూపంగా శాశ్వతంగా హరించును. రక్తశుద్ధిచేయును. రూ. 2/10/- వి. పి. రు 0-12-0
విగరాల్ రోగ్యోత్పాద జీవశక్తిని, తేజశ్శక్తి సంపూర్ణశక్తిని మతిమరుపును హృదయదౌర్బల్యాన్ని పోగొట్టును. ఇంద్రియశక్తులన్నిని పెంపొందించి, కొత్తరక్తాన్ని పట్టించి సంపూర్ణసౌఖ్యాన్ని అనుభవింపజేయు వాడ్యమైన బలాన్ని చేకూర్చును. రూ. 2-12-0.
కర్పస్తిలో ప్రశస్తమైన సంతానరోధిని. శాశ్వత మును నిలుపుటకు రూ. 4-0-0 తాత్కాలికం. రూ. 2-0-0, వి. పి. అదాలు 12.
HIMALAYAN RESEARCH LABORATORY,
SIRAJGANJE, :: BENGAL.

మెనోస్ సకల్పమొంట రిజర్వ్డు. ఋతుస్రావం కారణంవల్ల నిలిచిపోయిన్నా, 6 గంటలలో అరోగరిచేస్తుంది. ఖరీదురు 2/8. వి.పి.ఆ. 11 అ. ఇండ్లీసులో లభ్యము. ఐరేకములకు వి.పి.ఆ. అంగీకరింపబడును.
Dr. U. N. CHAKRAVORTY, (A. P. I)
126/2, Hazra Rd., Kalighat.
ఫ్యాక్టరీలు:—ఆస్పా అండ్ కో, యెస్‌ప్లనేడ్, మద్రాసు.
వారి అండి సమ్మ 93 నైనాలవారు, మద్రాసు.

ఉచితము
స్త్రీల సౌందర్యాన్ని లేలుపునట్టి అంపిపైన పోజులలో తీయబడిన, ప్రెంచి ఆర్ట్ ఫోటోలు, ఆ. 10 లు పోస్టుబిళ్లలు పరపువారికి, ఉచితముగా క్యాట లాగుతో పంపబడును. 8(2-109)
PARKASH BOOK DEPOT.
(A.P.M.) 11 Mcleod Road, Lahore.

చిత్రమిది

(2వ పేజీ తరువాయి)

26

ఎవరెక్కడో యెదురయినాడు. ఒకరిద్దరు పలకరించారు ఒకామె అడగబోయి, మన కెందుకని వూరుకుని, అయినా, కారణాల మీద కారణాలూహించుకుంది.

కాని, గోవిందమ్మ యిదేమీ యెరగదు.

పదుచులు చిడిచి పెట్టగానే మెగంవంచుకుని నడక సాగించిందామె. మళ్లీ మొగం యెత్తుతపుడే టప్పటికి నారమ్మ యిల్లు తగిలింది. సుమ్మంలో, చివరి చిడీమీద నుంచుని వుంది నారమ్మ.

చూసి యిద్దరూ చిరునవ్వులు నవ్వుకున్నారు.

నారమ్మచీడీ దిగగా, గోవిందమ్మ ఆమె దగ్గిరికి వెళ్లింది.

"ఇదేమిటి చిట్టెమ్మ?" అనడిగింది నారమ్మ నాత్సల్యం సమ్మరిస్తూ.

మొదట, మళ్లీ, చిరునవ్వు నవ్వి వూరుకుంది గోవిందమ్మ.

తరవాత, వోకమ్మ ట్రుటూ మరోమాటూ చూసి "నాల్గు భ్రామ కనపడింది పెరువు వస్తేర" అంది మెల్లగా.

"పలకరించిందా?"

"లేదు"

"నువ్వో?"

"నేనూ పలకరించలేదూ; కాని సిగ్గుపడి పోయింది"

"ఎందుకో?"

"తిమ్మన్నకి తనేనంట తలుచుకోవడం"

నారమ్మ "ఆమా పెండుకు వచ్చిందీ?" అన్నట్టు చూసింగా, గోవిందమ్మ, జరిగిం వంతా చెప్పింది.

"ఆవును మరి" అంటూ తల పంకించు కుని "అందగందాలు తెలిసిన పిల్ల, సరస పల్లాపాలు చేతయిన భామ, వలచి వలపించ గల జాణ, దీనికి సాయం, సుఖమూ అనం సమూ—ఇవే చూసుకుంటోం దది, ఆబ్బద మూ తప్పీ?" అనడిగింది నారమ్మ.

గోవిందమ్మ కళ్లు మెరిశాయి.

"అదికాద కెలా వున్నా, తనతో స్నేహం చేశాక నిమిషంలో దిద్దెయ్యగలదా?"

"తిరపతమ్మనీ దిద్దెయ్యగలదా?"

పకా పకా నవ్వుకున్నా రిద్దరూ.

ఒక్క క్షణం తిరపతమ్మని ఆక్షేపించు కున్నారు.

"నువ్వెందుకు చేశావూ స్నానం?"

"కోదండమ్మ చేసిందంటగా చీకటుండ గానే?"

"ఆవును, లేకపోతే నాకొడుక్కి పనికి రస్తుందా మతి?"

"అబుకో" అన్నట్టు చూసింది గోవిం దమ్మ.

చూసి "నీర్లకి వచ్చి మళ్లి చెప్పింది. గొల్ల గొమని చూడగా ముచ్చటయి, అనుకోకుం వాడే—మాట్టాడుతూనే—అంతకి ముందే చెరువుల్లో దిగేశాను నేను."

"నాకూనా, మంచిపని చేశావు. కీవుకు కూడలేకపోయాడు; కాని అసలే రంధివు ఎవ్వ. ఆపైని ఘచీ పుచ్చితూ నీ కెక్కువ. స్నానం హడా యిలాగ పాద్దుటి పూటే నిప్పే నీచక్కిదవాని కిక పరిమితి వుంటుం దా? బాంగిపోడూ నాకొడుతూ?"

ఇలా అడిగి సాహాత్తరంగా చూసింది నారమ్మ. ముడిపడిపోయింది, మూడుముకూపో యింది గోవిందమ్మ.

ఈసయ్యాన, యెదటింటి ముసలమ్మ, పిండె పుచ్చుకుని చెరువుకి బయలుదేరి, 'గోవిందమ్మ స్నానం చేసిం దెంతసేపే?' అన సనుకూనే గబగబా వెళ్లిపోయింది, కబ్లూ ఎక్లూ దగ్గరకుంటూ.

హాత్తాత్తుగా జ్ఞాపకం రాగా "తిరప తమ్మ స్నానం చేసిం దన్నాయే" అంది గోవిందమ్మ, తల యెగరవేసుకుంటూ.

నారమ్మ మాట్టాడలేకపోయింది.

అయితే, యెన్నో ఢక్కామొక్కీలు తీసిన మనిషి కనక "ఎంత వెర్రిభాగుల దానవే తల్లీ" అంటూ జాలి వుట్టించి, యిం లోపున వోక ఉపాన్ని ఆలోచియకుని "ఒక్కటాలోచిం చిల్లా" అని గోవిం దమ్మ చుజం తట్టుతూ అందుకుంది నారమ్మ.

"ఆమని మెనతో తిమ్మన్న నాకు చెబుతా డనుకో"

"అనుకో యేమిటి, తప్పకుండా చెబు తాడు"

"సరే, నేను నీకు చెబుతా ననుకో"

"అనుకోడం కాదు, చెప్పాలి"

"అలాగే; కాని, ఆమనిషి తిమ్మన్నని హాస్యంగా దనుకో"

"ఒప్పుకోకపోతేదానిభర్తం మవకేం?"

కర్లు తిప్పుకుంటూనూ తల యెగరవేసు కుంటూనూ యిలా అడిగి చురుగ్గా చూసింది గోవిందమ్మ.

నోటిలో కూట నోటిలో వుండగానే "అలా అన్నావుగదా?" అని మళ్లీ అందు కుంది నారమ్మ.

"నేనూ యిలాగే అన్నాను నాకొడు కుతో; కాని నాపైశాచండి నీకు తెలవరు సిన్నమ్మా" అన్నాడు. "కోదండమ్మనీ ఆమనిషి నీ యెదరే నా యివాళ యెదటసుంచో పెట్టి "యేసుకో" అంటే కోదండమ్మని కళ్లతో నయినా మాస్తానా?—"

"అయ్యో, డబ్బుకి డబ్బు—వయసుకి వయసు—అందాని కందం—సరదాకి సరదా—ప్రేమకి ప్రేమ—"

"నిజమే, కాని కన్నే తిల్లీ. అంతా కంటిలో వుండే జగత్తు. బోనీ, యింకేమన్నా నూ—"

"ఏమన్నా డమ్మా?"

"ఇవాళ గొల్లపిల్లలతో స్నేహంచేస్తుబ్బా నంటే నిజమే. అయితే, మన స్నానమిషి మీదా కంటే మాత్రం యిక్కడానూ" అన్నాడు"

ఇది విని ఘాంగిపోయింది గోవిందమ్మ; కాని అలాంటి దేమీ లేనట్టు నటిస్తూ "పేరు చెప్పమం టే యిపన్నీ యెంగుకమ్మా?" అ నడిగింది.

"ఆడిగాను. ఈ గొడవంతా నా కెందు కన్నాను. ఇంకోటి కూడా అన్నా నమ్మా"

"ఏమి టదీ?"

"పేరు చెప్పు, నేను పెల్లి దాని కొస్తాను పట్టుపంటాను, దాని కొచూపే లేదో, నీ మీదే యిష్టం లేదో—"

"అవునవును, తేల్చేస్తావుగా?"

"ప్రోహూ"

పెదినులు బిగించుకుని యిలా అంటూ ముందు తల అడ్డంగా వూపుకుంది నారమ్మ. తరవాత."లాభం లే దనేశాను" అంది గంభీ రంగా చూస్తూ.

"వింతగానే వుంది.....ఇంతకీ, ఆడంత అందమైన మనిషా?" అంది గోవిందమ్మ.

"ఎంత నాజూకైన మనిషో? ఎంత కని కరం లేని మనిషో? దానికళ్లల్లో యెలాంటి మస్తుమం దుందో?" అంది నారమ్మ.

మొగం పక్కకి తిప్పుకుని పులికింది గో విందమ్మ.

అది కనిపెట్టి "దానికోసం యింకా యెంతమంది నలిగిపోతున్నారో? అసలు, దాని కన్నెవడినీవ వుందో?" అంది నార మ్మ, "మరి కులుకు" అన్నట్టు చుగ్గా చూస్తూ.

అరవిచ్చివున్న తామరమొగ్గ ఒళ్ళి మని ముకుచుపోయిన ట్టయింది గోవిందమ్మ మొగం.

"బాబోయ్! తిమ్మన్నకూడా యిలా అనుకుంటున్నాడు కామోసు నేం చారీ? ఇన్ని విఘాల నూచించినా నేనే ఆమనిషి నని నారమ్మత్త గుర్తించలేకపోయిం దేమి చేతునూ?" అని తిహతహా లాడిపోయిం దామె.

దానిమీద "ఇప్పు డీనా మించిపోలేదు బాగా పరకాయించుకో. పెట్టుపసేకి పోయే యింతవరకూ చెడ్డా, వించకానా? ఆ మనిషి నువ్వు కావనుకో. నువ్వు సాపాసించేలోపున అది దొంపేసుకుంటుం దనుకో. అప్పుడు తిమ్మన్న నీకేసి చూస్తాడా? గొల్లభామ మూడ్డామనిషిని చేరనిస్తుందా? పడమే, నారమ్మ కొళ్లమీద?" అని మనస్సు మళ్లీ తొందర పెట్టింది; కాని "వద్దూ—వద్దూ—లాకు వయిపోతావ్—నువ్వో ఆ మనిషివి కాకపోతే. నారమ్మ కొళ్లమీద పడ్డది గొల్లభామ కొళ్లమీద పడ్డది తిమ్మన్న యెలాగా పొప్పుకోదు, ఆలాంచించుకో, నీమీద నిందా చేసుకున్నాక గొల్లభామా తిరపతమ్మా—యిద్దరయినా రింకా యెంత మందిమీద కన్నేశాడో తిస్తున్న. కనక, నువ్వే ఆమనిషి వయినా ఆకర్షించే రా నియ్యి రాయబారం. నారమ్మ, తిమ్మన్న సంగతులు నీకు చెప్పినట్టు నీసంగతులు తిమ్మ న్నకి చెప్పకపోదులే" అని బుద్ధి, మళ్లీ, అంతకంటే దృఢంగా మందలించింది.

దీంతో, సాహసించలేక గోవిందమ్మ మళ్లీ గుటకలు మింగి వూరుకుండి.

ఈ తపన కూడా గ్రహించేసింది నారమ్మ కాని యేమీ యెరగనట్టు చూస్తూ "ఇం కొక్క వుపాయం వుంటే కోడలా" అంది, యెంతో బుర్ర చించుకుని కనిపెట్టినట్టు.

"ఏమి టదీ?" అనడిగింది గోవిందమ్మ, ఆశగా.

నెంటనే "ఆమని మెనతో అడే గాని, ఆ వుపాయం యేమయితే నీకెందుకూ?"అని తిరగవేసి కొట్టింది నారమ్మ.

కొట్టి "మరిప్పుడు అడ్డుప్రశ్న వెయ్యి" అన్నట్టు డెకారిస్తూ కూడా చూసింది.

ఇది సబలుగానే కనబడింది;గాని, గోవిం దమ్మకి, డెకారింపు అన్న ట్టనుమానమే కలగలేదు.

ఆంచేత "అవునులే"అని వూరుకుండామె.

వారాంతం

శ్రీ యం. యస్. ఆజోగారు సింహళ ములో ఇండియా ప్రభుత్వ ప్రతినిధిగా నియ మింపబడినారు.

* * *

తాటిబెల్లము ఉత్పత్తి యెక్కువచెయ్యు టాన్ని గూర్చి యస్. నాగభూషణంగారు సూచు మాసాలవరకూ స్పెషలు ఆఫీసరుగా నియమింపబడినారు.

* * *

నాజీలతో సంబంధము ఉంచుకున్న ఫ్రెంచి పాప్యులర్ పార్టీ రద్దుచేయబడిం దని ఆఫికారికత్వా ప్రకటించబడింది.

* * *

ఒక కొత్త పద్ధతి ఆవలంబించడానికి జపానుప్రధాని టోజో సింగపూరు చేరా డని జపాను వార్తాసంస్థము చెప్పింది.

* * *

ఫీల్డుమార్షల్ గోరింగుకు చాలాజబ్బుగా వుండని తెలుస్తున్నది.

సాహిత్యంలో శబ్దమర్యాదలు

'సాహిత్యంలో శబ్దం' అనే విషయాన్ని గురించి చర్చించుటకు ఆలిండియా రేడియో మద్రాసు కేంద్రంవారు గతనెల 27 న జేరి నాడు జరిపిన సాహిత్య సమ్మేళనంలో పాల్గొన్న ఆగ్గురిలో ముగ్గురి ప్రసంగాలను గతవారం పత్రికలో ప్రకటించినాము. మిగిలిన ముగ్గురి ప్రసంగాలనూ ఈదినమున సంగ్రహంగా ప్రచురిస్తున్నాము.

ఆదికవంపశుల ప్రేమావభూతితో పసృవు యులయిన సాహితీసికులె శబ్దార్థసామర స్యమును అంగుళిన గలిగినారు. ఆఖండమము, అమేయమూ ఆయిన అద్వాత్మ శబ్దప్రకృతి ఉపాసనవలవ గాని గోచరముకాదని వారు నికు అందరూ అంగీకరించినా సాహిత్యస్పం దవాదుబమాత్రమే అనన్యదీక్షతో శబ్దము ను ఆరాధించారు.

సాహిత్యములోని సామరస్యము శబ్దాను యాయము. గసము లేక ఏదీ ఉండదను.

"నహి రసాదృతే కశ్చిదర్థాత్మ ప్రవర్తతే" అని భరతుడు. ఆ రసమె ఆత్మ. ఆకియె సాహిత్యములో అర్థము. ఆ ఆర్థమె నివ క్తించి శబ్దమయినది.

* * *

పరా పశ్యంతి మధ్యమా వైఖరులు సాహి త్యములో గూడుకట్టుకొన్నవి. పరాసం వేదనను పరమావధి. సుప్రయోగగువలసిన సాధకుడు విశ్వేప్రక్రియలో మన్నుడు కావలయును. ఈయున్నతకు ఎన్ని యేని విశ్వయయ విలాసములు ఉన్నవి. ఈపర్యటు లెలిసి శబ్దార్చనముచేసినచె రససంవేదనము కలుగును. ఈ సాహితీశబ్దమె "కావ్యము" అనుట, అనవలయుట జగత్కామన.

* * *

రసవృష్టి తగ్గిన కొందరకు వేరుమార్గము గోచరమయినది. శబ్దాలంకారములు ఆదృష్టి తో పెంపుపొందినవి. శబ్దాలంకరణికులు యమకములుకూర్చి శబ్దచిత్రముల నిబంధించి మురజముపై ముసలముచేసి చిత్రేయుగా విచిత్రముగా చిత్రప్రపంచములో ముస్తీలు పట్టినారు. అది ఒకనాటిసృష్టి.

ఆంధ్రుల రసనాశక్తి అసమానము. మొదటినుండి మృగుపద వినాసముల మధురిమను జతపరచిన ఆంధ్రులు సాహితీ ప్రియంభావుకులు. ఆ విశిష్టత కొన్ని తెలుగు పలుకులలో ఉన్నది. మధ్యకాలములో సంపర్కప్రభావితమయిన ఆంధ్రి మృదు స్వభావ రూపరేఖలను మరచినా వేదు మూపదలచుచున్నది. పండితరాజు సాహితీ శబ్దరనా పరిపాక రమణ చూపు చున్నాడు. అవశ్యము ఉపాదేయము.

తెలుగునాటి పామరులయను వర్ణమృదు లత సహజము. అని గేయపదములలో తెరుగుకో కంఠములలో మెలగుచుచె ఉన్నది. గేయ మునకు స్థిరరూపము రాదు. రానక్కరలేదు. అది ఉదాత్తతపొందిన విజ్ఞాప్రదాయి కౌగలను. అప్పటి శబ్దమె సాహిత్యము.

ఇది తెలియని కొందరు శబ్దమార్యాదను ఏవగింపరు. శబ్దముజేసి అర్థము లోకస్థర్మి యైన అనునా? వస్తుధర్మిని అనుకొని శబ్దధర్మి కాకును. అందు ఉదాత్తత లేదు. రాదు. అది ఉన్నప్పుడె శబ్దశోభ. కాబట్టి సాహిత్యము పేరు ఏలే? తాత్కాలికముగా నెవ్వడేయను నది, చెచ్చగొట్టునది సాహిత్యము పేరిట చిట్టు. కాని శబ్దము కాదు. సాహిత్యశబ్దము అందు కొనువారిని ఆనంద పెట్టును.

జమ్ములమడక మాధవరామశర్మ.

ఏ

ఏ సాహిత్యమయినా కాంతీయుంకి దాని భర్మాలన్నీ సమానాకే. ప్రతిసాహిత్యమూ శబ్దస్వరూపాన్నే తాల్చింది.

సంస్కృతాలంకారికులు లెల్లరూ కవిత్వ నిర్వచనంలో ఎన్నివమాలు లేవదీసినా శబ్దా ర్థపాధాన్య మంగీకరించియే యున్నారు.

* * *

శబ్దము వాచక లాక్షణిక వ్యంజకము లని మూడు తెగలు. వాచకం యెంగమూలయం, రూఢియూలనూ అని రెండువిధాలు. లాక్ష ణికం కూడా రెండువిధాలు. సంబంధ నిబంధన, సామ్యనిబంధన అని. వ్యంజకము మూడవరకాలు. శబ్దశక్తిమూలము, అర్థశక్తి మూలము, ఉభయశక్తిమూలము అని. ఈ ఊబిలో దిగబడితే లేవడంకష్టం. వీని వివర ణము మానివేసి యీశబ్దాలు మన సాహిత్యా నికి శాపించిన ప్రయోజనాలు సూచిస్తాను.

తెలుగుశబ్దాల్లో ఏ యితరశబ్దాల్లోనూ లేని సంగీతం వుంది. కోకిలాకంఠ కిమాలు కుహూరావంలోని మాధుర్యం, విపంచి తంత్రీమేళనంలోని స్వర్గప్రస్తార విస్తరణం తెలుగుశబ్దాల్లో గిలకరిస్తే పులకరింపిస్తూ వుంటాయి. అందుకనే పెద్దన్న "గోట మిట్టు బల్ ప్రోపలుమంబలెన్ హాయవు మెల్లముగావలె" నన్నాడు. అన్నట్టుగానే తెలుగుపద్యాల్లో వీణాతంత్రు లెల్లా కదలు తున్నాయో తిలకించండి.

"చలువగల వెన్నెలల చెలువునకు సౌరభ ము గిలినను, సౌరభము చలువయు వలిర్వం, పాలు పెసగు కప్పురపుబలుకులకుం గోమలత నెలకొనిన" అని సూరన్న తెలుగుకవిత్వా న్ని వీణపై మీటి చూపించాడు. నిశ్చయం గా తెలుగుశబ్దాల్లో సంగీతం నెలకొన్నదం టాను. కావ్యాల్లో తెలుగు నుడికారాని స్నీ స్థంచేస్తాడు.

* * *

శబ్దాన్ని పవిత్రంగా సంగీతం నెలకొన్నది కనుక సంగీతం ఒకత్తు; జోలపాటల్లోనూ, జానపదగీతాల్లోనూ, మువ్వగోపాల పదా ల్లోనూ ఉన్న నుడికారపు సంగీతం ఒకత్తు.

"ఏడవకు అబ్బాయి ఏడవకు తండ్రి
ఏడిస్తె నీకష్టు నీలాలు కాఱు
నీలాలు కొరితే నే చూడలేనూ
పాలైన గానివే బంగాయతండ్రి."

ఇందులో శబ్దశబ్దము అర్థమే తానయిపో యి, సంగీత మే తానయి, రసమే తానయి, మంపుపట్టి నిద్రపోని పసిపాపవెలుపు రసా యనము, మనస్సుకు తన్మయమూ గొలిపి జోకొట్టుతోంది.

* * *

శబ్దము తరభాతి తరళమైన కోణాలు తేలిన ఒక స్ఫటికపురాయివంటిది. అందుకి వాచక, లాక్షణిక, వ్యంజకములు బింబిస్తూ వుంటాయి. ఏపాటిద్రష్ట కాపాటి కనిపిస్తా యి. ఏమూలనుండి చూస్తే ఆయా రంగుల మూర్తులు దోబూచులాడుతాయి.

* * *

ఇలా శబ్దకంకణాలు సంగీతప్రధానాలై, వర్ణనాస్పదాలై, రసపోషకాలై, ధ్వనిమూల కాలై ఘలంఘళారావాలు వెదపుతూవుండే చిన్నికాల పరికిణీ కుచ్చిళ్లు పారాణికాళ్ల మునివేళ్లపై పారాడుతూవుండే, పిల్లగాలు లలూపులో వల్లెదుంగులు పందిరివేస్తూవుండే, తేటనుకన్నె తత్వమక్యాలతో కూడిమాడి ఆడే "వానావల్లప్ప" చూడాలేగాని వించే ఏంలాభం?

పుష్పాడ శేషగిరిరావు.

ఐ

భాషోత్పత్తినిగూర్చి ఏ సిద్ధాంతాలు ఎలా వాదించినా, భాష సామాజికజీవనం తో పుట్టింది. సామాజికజీవనం లేకపోతే శబ్దమూవ అవసరంలేదు. కాని ఆనందకామి అయిన మానవునికి సామాజికజీవనం అవ సరమైంది. దానితో శబ్దం అవతరించింది.

* * *

శబ్దాన్ని సమాజం వాదంతో నిర్మించు కొన్నది. కాబట్టి వాదానికి ఏశక్తులుంటాయో ఆశక్తులు శబ్దానికిమూడ ఉంటాయి. అయితే వానాన్ని మనం శబ్దం అనం. అర్థరహి తమైన వాదం శబ్దం. అర్థాన్ని దృష్టిలోపెట్టు కొని మాత్రే శబ్దానికి మూడశక్తు లున్నా యి. 1. అభిధ, 2. లక్షణ, 3. వ్యంజన. ఇవన్నీ కలిసి కలపితే శబ్దానికి నాలుగుశక్తు లేర్పడుతున్నాయి. ఈపంద ర్భంలో ఈశబ్దశక్తివల్ల ఏదేవి స్ఫురిస్తుందో దానివల్లకలిగే వేదనలుకూడ కలుగుతాయని మనం గుర్తించుకోవాలి. ఇవన్నీ దృష్టిలో ఉంచుకొని శాస్త్రానికీ, సాహిత్యానికీ భేదం చూడాలి.

శాస్త్రం కేవలం పత్యాన్ని చూపించ టానికి ప్రయత్నిస్తుంది. అందువల్ల శబ్దశక్తు లను ఈసత్యప్రతిపాదనకోపం శాస్త్రం వినియోగిస్తుంది. నాదశక్తివల్ల శాస్త్రానికి సహాయకారి కాదు. అందువల్ల శాస్త్రం దీనిని పూర్తిగా పరిహరిస్తుంది. అయితే సంస్కృతభాషలో శాస్త్రాలు ప్రోకొల్లో ఉన్నాయే అంచే అది వేరే ప్రశ్న. ఇహ ఆర్థశక్తుల్నిమూడ కేవలం వేదనలను ఎంత వరకు బహిష్కరించటానికి వీలుందో అంతి వరకు శాస్త్రం బహిష్కరించి సత్యప్రతి పాదన చేస్తుంది. అందుకనే కామశాస్త్రం వ్యవహారంలో ఉన్న గోప్యాంశ సూచక శబ్దాలను వాడక, ప్రత్యేకనామాలతో వ్యవ హరిస్తుంది. ఇంగ్లీసుభాష ప్రతిమయములో లాటిన్‌శబ్దాల్ని ఆదరించటం ఇందుకే.

* * *

సాహిత్యం అలా కాదు. హృదయగతి వాసనలనుగురించి ఆనందాన్ని పొందింప జేస్తుంది. ఈపని చెయ్యాలేకపో తే అది సాహి త్యం కాదు.

* * *

శాస్త్రం ఇలా ఇలా నదుచుకొంచే మంచిది, ఇది ఇది శ్రేయస్కరం అని చెబు తుంది. సాహిత్యం అలా కాక హృదయ నాథనాల్లోకి దూరి మంచి హృదయ పరివర్తనం తెస్తుంది. అంచే శాస్త్రం మన న్నుపు విజ్ఞప్తి చేస్తూవుంచే, సాహిత్యం హృదయాన్ని మంచి పరివర్తన తెస్తుంది.

* * *

కవి చెప్పదలచుకొన్న అనుభూతి ను చరించి పద్యమో గద్యమో నవళా వాటి కమో, కళ్ళ నిగ్గయించికొంటాడు. ఆతాగే అనుభూతి వీరసానికి దగ్గరలో ఉంటో ఆ రసాన్నే ఆశ్రిత్యాన్ని చెయ్యటానికి పూనుకుంటాడు రచయ కావ్యస్వరూపము తోపాటు శబ్దాలను ఏరుకొంటాడు. ఇవన్నీ విడివిడిగా తీస్తేగా కవి చేస్తాడా, కావ్య స్వరూపానికి పదిరోజులు రసానికి ఒక 15 రోజులు, శబ్దాలకు నెలరోజులు తీసికొని తీర్థాలా ఆలోచించుతాడా, చానివల్ల రసం పాధ్యపడుతుందా? అంటే అని వేరే ప్రశ్న.

* * *

రసాన్నిపట్టే శబ్దాలు నడుస్తూవుంటాయి. మానవుడు శృంగార హాస్యాలకు ఎప్పుడూ సుముఖుడుగా ఉంటాడు. అందువల్ల అభి రుచి, ఆనన్ది రేకెత్తించని విషయాలను వెప్పవలసివచ్చినప్పుడు, కని ఈరసాలతో స్పృశంచేస్తాడు.

* * *

శరీరంచినా మానవుడు పరిహరించుకోవ టానికి మాస్తాడు. అందువల్ల కరుణరసాన్ని పోషించేటప్పుడు కవి చాలాలేలిక అయిన రోమలపదాలతో చిత్రిస్తూవుంటాడు. అందు వల్ల ఇలాటిఘట్టాల్లో సమాసార్ధటి, పద కోఠిన్యము లేక నడుస్తాయి. పదం వీమాత్రం వెసగగూడదు. వెసగిందా అంతా గ్వంపమై పోతుంది.

* * *

కొబట్టి కవి ఎప్పుడూ తను వాడుకున్న శబ్దాలవల్ల ఏయే వేదనలు కలుపుతున్నాయో, అది రసపోషణకు ఎంతవరకు తోడ్పడు తున్నాయో గమనిస్తూవుంటాడు.

* * *

ఇలా రసాన్నిపట్టే శబ్దం ఉంటూఉన్న ట్టుగానే కావ్యజాతివిషట్టికూడ శబ్ద ముం టుంది. కావ్యాలను వెకక్కి దృశ్యకావ్యాలలో విభజిస్తూఉన్నాము. ఒకదృష్టితో దృశ్య శ్రవ్య భేదా లేర్పడుతున్నాయి. మరొక దృష్టితో గద్యకావ్యమనీ, పద్యకావ్యమనీ విభజిస్తున్నాము. ఈవిభజనలో చాలా తిక మకలు, అవకలవకలు మొలక లెత్తు తున్నాయి. వీటన్నిటికీ ఇంగ్లీషులోని 'ప్రోయట్రీ' అనే పారిభాషికపదం చాలా వరకు కారణం.

* * *

శబ్దానికి నాదశక్తి ఒకటి ఉందని ఒప్పు కొన్నాము. పద్యం ఈనాదశక్తినికూడ వాడుతుంది. శబ్దాలకూర్పులో ఉండే లయ తూగు, శబ్దాలంకారం రసానికి కొంత దోహద మిస్తాయి. అయితే ఈఆనందమ్ము శబ్దాలంకారం రసాభివ్యక్తిలో ఏపాత్రను నిర్వహిస్తాయి? ఆర్థాన్ని సహకారం చేసి ఇని రసాభివ్యక్తికి తోడ్పడాలి. అంటే టౌటర్ కౌన్‌మన్స్ అనే విఘ్నాన్ని తొల గించాలి. అంతవరకే వీటిపాత్ర.

అర్థాన్ని మించినేనే శబ్ద నాదశక్తి లయ తూగు శయ్య ఎప్పుడూ రసాభివ్యక్తికము కాదు.

కాగా శబ్దం సమాజసిద్ధం. సమాజంతో పాటే యిది పరిణామం చెందుతూవుం టుంది. శాస్త్రగతశబ్దం ప్రకృతిని మార్చ టానికి యత్నిస్తూవుంటే, సాహిత్యగత శబ్దం హృదయాన్ని మథించి మార్చటానికి యత్నిస్తుంది. వచనకావ్యం శబ్దంయొక్క అర్థశక్తుల్ని వినియోగించుకొని ఉంటుంది. పద్యం ఈ అర్థశక్తుల్నే కాక, నాదాన్నికూడ వాడుకొంటూవుంది. ఈవిషయంలోనే సద్య కావ్యం సంగీతంతో చుట్టరికం చేస్తూవుంది.

జి. వి. కృష్ణారావు.

[ఆలిండియా రేడియో మద్రాసువారి అనుమతితో.]

మదనకామేశ్వరలేహ్యం

A WONDER MADAN KAMESWARA LEHYAM POWDER

నోమము, నిస్సా, క. నిస్సత్తువ, పుష్ట నష్టము, అనా గ్రామును హరించి మిక్కిలి వ్యాప్తిచ్చిని, బలమును, ధాతుపుష్టిని కలిగించును. 2 డబ్బీలు చాలును. 20 తులముల డబ్బీ రు. 1/12. వి. పి. రు. 0-9-0. శాఖలలోను ఉచితము.
పి. వి. ఏ. అండ్ కంపెని, తయ్యేరువసమాజం, పెరిదేపి, (నెల్లూరుజిల్లా)

FREE
Start independent and paying business of your own with little capital, valuable literature free. 9 (2-79)
Monthly Suraj No. 8, Lahore.

MALARIDOL
TRADE MARK
14 జిల్లాలలోనే కీర్తిశాలము నుండి యున్న మలేరియా జ్వరముబాధ నివారణ చేయును. ఇందు క్వినైన్ లేదు.
పిల్లలు, స్త్రీలుకూడ నిరపాయముగా సేవింపవచ్చును.
ఇంద్ర, దర్శనందలములు మరి పంట్లం:
లివరైట్సు & కంపెనీ,
శ్రీ ముక్తు
JAMBU & CO
MADRAS

నవల] [శ్రీ శ్రీవాద సుబ్రహ్మణ్యశాస్త్రి

ఆత్మబలి

27

జన ప్రజ్ఞకి కలిగిన గర్వం కంటే గోవిందమ్మ ఆగ్రహాయిత్వాని కెక్కువ జాలి కలిగింది వారమ్మకి.

తిమ్మన్న కార్యం నిర్వహించవలసిన వాచ్యత్వే, ఆజాత్కంలేనూ యెక్కువయింది.

దీంతో, చూస్తుండగా, ఆమె ముఖం ప్రసన్నం అయింది.

"ఎలా వచ్చిందో చూశావా?" అంటూ సెంటరే మళ్ళీ అందుకుం దామె.

"ఎప్పుడూ లేంది నువ్వు మున్సబుపడడం గురించి చెబితే ఆలా విసే నా కొడుకు ఖీళిష్మం చుకూర్చోడం—"

"నానీ నూనేస్తే?" అవడిగింది గోవిందమ్మ, కొంచెం భయాపుభు చూస్తూ.

"ఆర్డరేమన్నా నూబా?" అని బదులడిగింది వారమ్మ "నిన్ను విడిచిపెడతా నా?" అమ్మ వుంటూ.

"ఆర్డినివల్ల యెవరికో గూడా వచ్చేదీ బాయీదీ లేదు కదా, పూరికే విందాం అని సరదా—"

"నీవ్వర్థేం యేమయినా కానీ, నేను మూత్రం సాధించితీరతా నిది"

"నీష్టమ్మల అలాంటిదే, యెవరనమా?" "లేక పోతే నువ్వూ నువ్వూ బాగానే వుంటారు, నుగ్గు వారమ్మకా అపకీర్తి?"

"అదేమిటమ్మా?"

"అదేమిటమ్మా అంటే? ఇన్నాళ్ళూ బతికి ఇంటిజెనకాల చచ్చినట్టు—ఇంతి ప్రయత్నమూ చేసి చివరికి లేచ్లు మిగం పెయ్యనా?"

"నేను చిక్కుల్లో దింపాము పాపం విన్న" "భిక్కుల్లో దింపలేదు, పెద్దదాన్ని చేసి నెత్తిమీద పెట్టుకున్నావు లేకపోతే నన్ను కాదిక యెందుకు కోయుతూనూ నువ్వూ?"

వారమ్మ ఆభిమానం చూసి మాటరాక మరిపోయింది గోవిందమ్మ.

"కపక భోజనానికి వన్నాటప్పటికీ లా నేస్తా నారిపాప్యం. లేదూ సాయంత్రం—"

"యూడుగంటలకి భలోరాని కెలాగా వస్తావుగా?"

అవునవును; కనక, పోపకట్టు. ఏరో బిత్తిరిచేసి ఆటక్కూర్చాడి యెవరో యిచ్చిన నీకు చెప్పకపోతే నేను వారమ్మని కొనుచూసుకో"

పళ్లు బిగించుకుని, గుడ్లురుముతూ వారమ్మ యిలా చెప్పాటప్పటికి, లేచ్తి అయిపోయింది పైకి "పదళే" అని, మెయిగం పక్కకి తిప్పుకుని "గంట కో మళ్ళీగంటకో ఆమనిషి మనకేం అని తెలిసిపోయింది వారమ్మత్తికి. తెలిశాక పరుగుపరుగున వచ్చి "ఎంత సంగ జాచిపే సూమ్మా" అంటూ ముద్దులు బాడిచి—కాగుకొను గట్టిగా కౌగిలించుకుని, దీపాల్ల మీద పడేస్తుంది.....మళ్ళీ వుంచియెత్తు చేశాం కాదుగా?" అని మనస్సులో ఆనం దంటూ మురిపిపోయింది గోవిందమ్మ.

ఆ వాలకం కని పెట్టి "బాగానే నడిపి స్తావు గ్రంథం. ఎలాగేనా పోలీసువాడి పెళ్లా నిని గదా?" అనుకుని, వారమ్మ "ఇక వెళ్దామ్మా" అని మురుకారం నటిస్తూ వీధు నిలా చెయ్యేస్తి గోవిందమ్మని బయలు దేర తీసింది.

"పెందలాడే వస్తావు కామ్మా?" అంటూ ఆమను సాగించింది గోవిందమ్మ.

ఆమెకేసి చూస్తూ ఆక్కడే, అలాగే నించుని వుండి వారమ్మ.

పదిడుగులు వేశాక, తిరిగి చూసి ఆపం గిత తెలుసుకుని "అప్పుడే యేం చూశావు బాబయ్యార్రం?" అన్న ట్టితివిలాసంగా మళ్ళీ ఆమను సాగించి "యేపాలవో ధ్రోజా మహేంద్రుడో వెళ్లి వుంటాడు కనక తిమ్మ న్నా యింటికి దొరక్కపోవచ్చు, భలా ప్రాంతాల వేళకి మాత్రం యిద్దరూ కల్లుకు కుంటారు. అప్పుడు కూడా తిమ్మన్న నెక్కడో నొల్ల భామ నడుగుతుంది వారమ్మత్తి దానికి తెలుకుండా వుండను. వారమ్మత్తి చెప్పనన్న వుపాయం యిదీ" అని పూహించుకుని "నేను మూటల మనిషిని కో, నిదిగో తెలుస్తున్నాను విను. "భలాబా" అని తెలవగానే వెళ్లి ఆనుతంగా ఆబం గాగ బ్బెమ్మని గుచ్చి కౌగిలించేసుకుంటూ న్న వారమ్మనూట జపించుకుంటూ, ఎరమ్మని విడిచి వెళ్లలేకుండా వున్నట్టు నటిస్తూ తిరిగీ చాకా పదమంగుల కోసారు తిరిగి చూస్తూ వెళ్లిపోయింది గోవిందమ్మ

ఆమె కనపడ్డంతసేపూ ఆ మె కేసి చేతులు లేలపేస్తుకోడమూ యిల్లోపుకే అయిష్టాయిని.

అయినా, యింతో బాయిదా వుండనే వుంది కనక, వారమ్మ బొట్టుపూడా పెట్టు కుంది కనక, నుఖమయకల్పనలే చేసుకుం టూ "యిదోక్కటే-యీకనం తే" అంటూ శాంతికోసిరి యేమి లేమిగో వడ్డించి పెం దిగోవిందమ్మ.

"నన్దవ"ద్దంటూ చేతు లడ్డుపెట్టి "తిన చేను తిపతేనంటూ కంచంమీద వాలి "పడిదమ్మా పడు" దంటూ గోళితి కన పరిచి "ఏమి శాశ్వతం?" అని కళ్లు తేల వేసుకుంటూ కంచంలో పదార్థం పడేటప్పు డు మాత్రం తప్పుకుంటూ, చివరికి, వొక్క చేతా—కసింతేనా దిగబెట్టకుండా, వడ్డి చిన వన్నీ నుప్తగా భోంచేసింది వారమ్మం

"వించంచే యిలా వుండాలి. పెడితే యింత శ్రద్ధ భక్తులతోనూ పెట్టాలి. పది మంది బతలా శైశ్వర్యంగా నన్ను "రా, పో" అంటూ వుంటాగు; గాని వొక్కర్తికేనా యీగౌరవమూ యీ ఆదరమూ తెలిస్తేనా? నాలుగు మాటు కాబోలు, కోడండమ్మ కళ్ళుగంపి పెట్టించి, యినాళ్ళ నువ్వు పెట్టావు నాబాంగారుతెల్లివి, మూడో చోట యెరగవు, ఆరవై యేళ్లు నిండాయి; గాని యిలాంటి రాజాభోజనం! నువ్వు వాకింత

[6 వ పేజీ చూడుడు)

శిస్తు వసూళ్లలో చిత్రహింసలు

శిస్తు లివ్వలేని రైతులను అధికారులు బా ధించేవర్ణన మనదేశంలో చిరకాలం నుంచీ మొన్నమొన్నటివరకూ బాహాటంగా జరుగుతూవచ్చిన దురాచారం. ఆనేకరాజా ధిరాజుల పరిపాలనలో మహాభైభవం అను భవించిన శ్రీనాగకవి సార్వభౌముడు తన చిరకరోజులలో అనగా క్రీస్తుశకం 1437-1440 ఆప్రాంతంలో దక్షిణాది రైతాంగ పల్లెలలో బొడ్డు పల్లెను గుత్తకు పుచ్చుకుని వ్యవసాయం చేసి నష్టపడి కట్టు బడిలెక్కలు తేల్చలేక పోగా అప్పటి ప్రభువులైన ఒడ్డరాజుల అధికారులు ఆయనను హింసలు పెట్టినట్లు ఒక చాటుపద్యంవల్ల తెలుస్తూవుంది.

శ్రీ కవిరాజశేఖరంబు కొలిందెనగదా

పురవీథి వెదురెండె పొగడదండ

అంగ్ర నైవధకర్తయంత్రీయగ్గంబున

పిలియుండెనగదా నిరభీయగము

వీరభద్రారెడ్డివిద్వాంసుయుండేత

వియ్యమందెనగదా వెదురుగొడియ

సార్వభౌమునిభుజాస్తంధ మెక్కడనగదా

నగరిజకిట నుండు నల్లనంటు

కృష్ణవేణమ్మ గానిపోయె నంతశ్లలను

ఓలబిలాకులు దినిపోయె దిలలు పెసలు

బొడ్డుపల్లెను గొడ్డెగి మోడపోగ

నెల్లు చెల్లింకు డింకంబు లేదునూర్లు॥

"పాగడదండ" యనగా తప్పచేసినవారి మెడను వేయు నాకతీరు బొండుకొయ్య. (చూడు : ప్రభావతీప్రద్యుమ్నం. ఆశ్వ పద్యం 120. పురాణపండ మల్లయ్య కౌమ్రేడ్డి గారి వ్యాఖ్య)

'సగకేయుగ' మనగా ఏనుగుశాలి సంకల. 'వెదురుగొడియ' యనగా అందలము యొక్క. ఆవయనము. నల్లనుండు అనేది పెద్ద లా యి. శ్రీ నా గుండ్లి ఇలాగ బాధించారో లేదో కాని శిస్తు లివ్వలేనివారిని ఆకాలంలో ఇలాగ చిత్రహింసలు పెట్టి బాధిస్తూవుండే మాట నూర్రేం నిజం. నాగరికులైన ఇంగ్లీషువారి పరిపాలనలో మొన్న మొన్నటివరకూ ఇం తక్కన్న క్రూరమైన చిత్రహింసలు జరుగుతూ వున్నా యంటే యెవ్వడ్డో ఒడ్డరాజుల కాలంలో ఆలాంటివి కొన్ని జరుగుతూ వుండే వంటే ఆశ్చర్యం ఏమిటి?

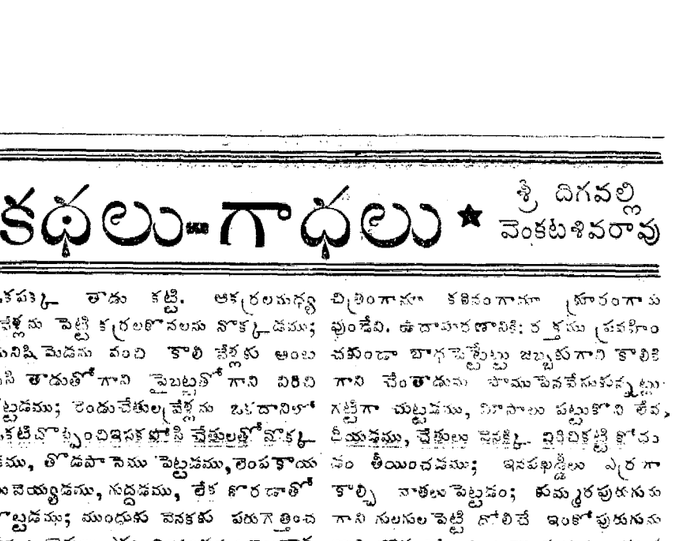
క్రీ. శ. 1857 లో శిపాయీల మ్యూటినీ అని ఆంగ్లేయులు వ్యవహరించే స్వాతంత్ర్య సమరం జరిగేవరకూ ఇంగ్లీషు వర్తక కంపెనీ వారు ఈదేశాన్ని పరిపాలిస్తూ వుండిన కాలంలో రివిన్యూకిస్తులు వసూలు చేయడంలో రివిన్యూ అధికారులూ, నేరాలు అ నోకీతీయడంలో పోలీసు అధికారులూ కూడా ప్రజలను అనేకచిత్రహింసలు పెట్టి బాధిస్తూ వుండేవారు. ప్రజలు నోరుమెదపడా నికైనవందువల్లనూ, రాజకీయ పరిజ్ఞానం లేకపోవడంవల్ల తమకు జరుగుతూ వున్న అన్యా యాలను గురించి ఎవరికి చెప్పుకోవాలో ఎలా చెప్పుకోవాలో తెలియక బాగుపడు తూ వుండేవారు. గత శతాబ్దంలో ఈ అక్ర మాలు మితిమీరిపోయినాయి. చెన్నపట్నం లో బ్రిటిషరీలు చేసే అక్రమాలను అరికట్ట డంకోసం పాటుపడుతూ 1844 లో మద్రాసు నేటివు అసోసియేషనను ప్రజా సంఘాన్ని క్రెసెంటు అనే పత్రికనూ స్థా పించి ప్రజాసేవ చేస్తూవుండిన శ్రీ గాజుల లక్ష్మీనర్సుశెట్టిగారు ఈ ఆన్యాయాలను గురించి కూడా సభలలో తీర్మానాలు చేయించి ఇంగ్లాండుకు మహాజరులంపే చూలా ఆందోళన చేశారు. అంతేకాకుండా కదలికపుట్టింది. జేనీ నేమర్ అనే ప్రొ ఫెసరుసభ్యురాలు 1852 లో ఈ దేశానికి వచ్చి లక్ష్మినర్సుగారికి అతిథిగావుండి దక్షి ణాబ్జిల్లాలలో పర్యటనంచేసి అక్కడి అధికా రులు ప్రజలను పెడుతూవున్న బాధలను చిత్రహింసలను స్వయంగా చూసి ఆశ్చర్య పడి బొండిలు, చిరతలు మొదలైన కొన్ని హింసాసాధనాలను సీమకు తీసుకొనివె ళ్ళాడు. 1854 జులై నెలలో ఈ హింసలనిజానిజములనుగురించి పార్లమెంటులో ఒక చర్చ జరిగింది. నాగరికప్రభుత్వంలో ఇలాంటి హింసలు జరుగుతున్నాయంటే అక్కడి సభ్యులు నమ్మలేదు. అంతట నేనురుగారు తాను తెచ్చిన హింసాసాధనాలు వారికి చూపిం చారు. ఆంతట బోర్డు ఆఫ్ కంట్రోలు అధ్య క్షుడు దీనినిగురించి విచారణ జరిపిస్తానని అన్నాడు. ఆప్రకారం చెన్నపట్నంలో ఒక విచారణసంఘాన్ని నియమించగా వారు సాక్ష్యాలు విచారించి హింసలు జరుగు చూవున్నమాట నిజమేనని 1855 లో ఒక నివేదికను ప్రకటించారు. అంతట ఇలాంటి హింసలు ఇకముందు జరగకూడదని ప్రభు త్వంవారు ఖాసించారు. మద్రాసు టార్చరు కమిషను (హింసలవిచారణసంఘము) వారి విచారణలో రివిన్యూకిస్తువసూళ్లలో ఈ కింది హింసలు జరుగుతూవున్నట్లు రుజువు అయింది:—

కిస్తుబాకీ యివ్వజాలని మనిషిని మండుటెం డలో నిలబెట్టి వుంచడము; భోజ నానికిగాని, జేబాబాగా తీర్చుకోవడానికి గాని జెల్లనివ్వకపోవడము; ఒక చోట వ్రైదు చేసి వుంచడము; ఆతని పశువులను పట్టుకొని ఒక ఇంట్లో పెట్టి మేతకు పోనివ్వకపోవడము; ఒకబండ్రోతును తైవాతీవుంచి ఆతనికి జాతి దాడుచేతనే రొజూ ఖర్చాలు యిప్పిస్తూ వుండడము; చేతివ్రేళ్లను నిరతులలో నొక్క డము, అనగా రెండుకర్రలను కలిపి

కథలు-గాథలు ★ శ్రీ దిగవల్లి వెంకటశివరావు

ఒకపుక్క రాదు కట్టి. ఆక్రరలనుగ్గ చ్రేళ్లను పెట్టి కర్రలబిగువులను పొక్కడము; మనిషిమెడను వంచి కాలి చ్రేళ్లకు అంబ దీసి రాడుతోగాని పైబట్టతోగాని బిరిని కట్టడము; రెండుచేతుల్ల చ్రేళ్లను ఒకదానిలో బికటిమొట్టించిబిగపట్టి చేతులత్తోపొక్క డము, తొడపాసాము పెట్టడము, లెంపకాయ లువెయ్యడము, గుద్దడము, లేక కొరడాతో కొట్టడము; ముందుకు వెనకకు పరుగెత్తిం చడము; చెవులు ఎక్కతియ్యడము; మోకాళ్ల మీద నుంచి ఇటికలను పెట్టి గొంతుమూర్చిపెట్ట డము; మూలవాడినో మూడిగవాడినో పొడి వాడినో పీపుమీద ఎక్కించి మూచోబెట్ట డము; ఇద్దరు బాకీదారుల తలలను ఒకి డికి కొట్టించడము, లేదా వాళ్ల ఇద్దరిజుట్లు కలిపి వనకకు కట్టడము; బొండి ను వెయ్యడము, గుట్టును దున్న పోతుతోక తో గాడిదతోకతో కట్టడము; ఎముకలో ఇతర అసహ్యకరమైన పదార్థాలనో మెడ లో వెయ్యడము; ఒక్కొక్కప్పుడు ఇతర విధాలైన చిత్రహింసలు పెట్టడముకూడా జరుగుతూ వుండేడి.

నేరాలు ఆధారాలతో తియ్యడానికి ఒప్పించ డానికి పోలీసుబాట్లు పెట్టేబాధలు ఇంకా





ఆరోగ్యానికి, దారుఢ్యానికి పెన్నెముకే మూలాధారం. శుక్రసంజీవన్ పెన్నెముకలో కలియ నరా లకు, మెదడుకు శుంది నుణమిచ్చును.

ఎంత సంతోషంగా ఉన్నాడు!

యావనదశలో మంచి ఆరోగ్యంగా వున్నవాడు ఎంత సౌఖ్యంగా వుంటాడు! అశ్రద్ధ, గురలవాటులవలననే, చాలామంది ఆరోగ్యం చెడిపోతుంది. జీవశక్తి నశిస్తుంది.

శుక్రసంజీవన్ ధాతుపుష్టికి అపూర్వమైన ఆయుర్వేద ఔషధము అతిచురుకుగా పనిచేయుట. ఔషధాహార మిది. మంచు హాపకంగా యిది నరాలనుబాగుచేసి, బలం పట్టించును. ఇంద్రియనష్టమును ఆపుతుంది. గుండెకు బలం పట్టునట్లు చేస్తుంది. ఆహారంగా, యిది రక్తాన్ని, ఆస్థిసారాన్ని వృద్ధిచేస్తుంది. కండరాలను బలపరుస్తుంది. శక్తికి ధారుఢ్యత కలిగించి, జీవశక్తిని చేకూరుస్తుంది.



అర్వాచీన-డాక్టర్ లోకేశచంద్రఘోష్, ఎం. ఏ. ఆయుర్వేదశాస్త్రి, ఎఫ్. సి. ఎస్. (లండన్), ఎం. సి. ఎస్. (అమెరికా) లోనరి బరగ్ పూర్వ ధర్మా రాజ రసాయనశాస్త్రాధ్యాయులు.

శుక్రసంజీవన్

యావనవ ఆరోగ్యాన్ని వృద్ధి చేస్తుంది.

అష్టాంగ లవణ్ జీవశక్తిని వృద్ధిచేస్తుంది. జీవశక్తి తక్కువగానున్న వారందరికీ, సాధారణంగా, దీర్ఘకాల బాధలు వుంటూనేవుంటాయి. అందువని శుక్రసంజీవన్ బాటిల్కును అష్టాంగలవణ్ కూడ కొనుక్కోవాలి. అది క్వరలో సుంద కలిగిస్తుంది.

సాధన ఔషధాలయ-ధక్కా.

ప్రశస్తమైన, ఆయుర్వేదౌషధముల తయారుచేయువారు.

బ్రాంచీలు, ఏజన్సీలు : ఇండియాలోను, విదేశాలలోను కలవు.

మద్రాసుబ్రాంచి:—17-వ, బ్రాడ్వే :: మైసూరుబ్రాంచి:—115, సంకేపేట.

ఆంధ్ర, తమిళ, కన్నడదేశాలవారు, సైజాంరాష్ట్రీయులకు సోలే ఏజంట్లు:

శ్రీనివాస మెడికల్ & ఫ్యాన్సీ మార్టు,

బేపల్లె (గుంటూరుజిల్లా). ఆన్నిచోట్ల ఏజంట్లు కావలెను.

BSA-72.

సెంట్రల్ బ్యాంక్ ఆఫ్ ఇండియా లిమిటెడ్.

"ఇండియాలో గొప్ప స్వదేశీయ జాయింటు స్టాక్ బ్యాంకు" (స్థాపితము:—1911 డిశెంబరు)

అనుమతించబడిన మూలధనం	రు 3,50,00,000	చెల్లించిన మూలధనం	రు 1,68,13,200
అందాజేసిన మూలధనం	రు 3,36,26,400	రిజర్వు వివిధ నిధులు	రు 1,48,32,000

ది 31-12-42 వరకు డిపాజిట్లు మొత్తం రూ. 59,65,34,300

హెడ్డాఫీసు: ముహత్మాగాంధీరోడ్డు, ఫోర్టు, బొంబాయి.

ఇండియాలో అంతటా 140 బ్రాంచీలు, ఏజన్సీలు కలవు. మాసేజరు ప్రొప్రైటరు: హెచ్.ని. కాజిన్, బి. ఏ. దక్షిణ ఇండియాలోని బ్రాంచీలు:—అనకాపల్లి, అమలాపురం, బెంగళూరు, బెజవాడ, బాబట్ల, కోయంబత్తూరు, డోన్ (ప్రొద్దుటూరు), ఎచ్చాపురం, గుంతకల్, కోయిల్‌కొండ్ల, కర్నూలు, మద్రాసు, మధుర, నందిగామ, నరసరావుపేట, పొన్నూరు, బొబ్బిలి, రాజమండ్రి, శ్రీకాకుళం, తిరుచినాపల్లి, తిరుప్పూరు, ప్రకాశం, వాడపల్లి, విజయవాడ, విశాఖపట్నం, వెలగపూడి, వెంకటగిరి, వెల్లూరు, వేపేరు, వేలూరు, వైజాగపట్నం.

లండన్ ఏజంట్లు:—మెసర్సు. బార్క్లేస్ బ్యాంక్ లిమిటెడ్, మెసర్సు. మిడ్లాండ్ బ్యాంక్ లిమిటెడ్.

న్యూయార్క్ ఏజెన్సీలు:—ది నేషనల్ బ్యాంక్ ఆఫ్ న్యూయార్క్.

అన్నివిధములను బ్యాంకింగు వ్యాపారము చేయబడును. దరఖాస్తులు పంపుకొనుము.



శిశువుల చర్మాన్ని చల్లగాను, పగలకుండాను వుంచుతుంది.

కిడ్డీకు కూటికూరా ల్కం పౌడరు

CUTICURA TALCUM POWDER

కిడ్డీకు కూటికూరా ల్కం పౌడరు Cuticura Talcum Powder వాడండి—కోమల మైన చర్మానికి అదే మంచిది.



రీటా

ఆంధ్ర, తమిళ, కన్నడతారల ప్రశంసలు

రీటా కాకుల్లకు బలమునిచ్చి, నిగనిగ లాడు నిడుపాటి వెంట్రుకలను పెంచు టకు అద్భుతమైన హెయిర్ టానిక్.

తలవెంట్రుకలు రాలుట, నెరయుట, చుండ్రు, బట్టతల, వేనుకొడుకు, ఇం కకు తలవెంట్రుకలకు సంబంధించిన నమస్తవ్యాధులకు రీటా అమోఘ ముగా పనిచేయును.

వేనకువేలువాడి గుణమును పొందియు న్నారు. మీరు కూడానేటినుండియే రీటా వాడుడు.

రీటా ప్రతిసీట దొరకును.

వెల సీసా 14 ఆణాలు.

ఆంధ్ర తారలు

కన్నాంబ

రీటా నాకు పరిపూర్ణమైన తృప్తి కలి గించినదని తెలుపుటకు మిక్కిలి పంతో షమునొందుచున్నది. అది నిజముగా ఆమో ఘమైనది.

పుష్పవల్లి

నాకు సుమారు ఒక సంవత్సరము నుండి తెలవెంట్రుకలు బాగుగ ఊడిపోవు చుండెను. రీటా వాడినప్పటినుండియు తెలవెంట్రుకలు రాలుట తగ్గిపోయినది. రీటా నా కురుల సౌందర్యమును కాపా డుటకు బాగుగ పనిచేసినది. ఇది చాల శ్రేష్ఠమైన హెయిర్ టానిక్ అని నా అభిప్రాయము.

సూర్యకుమారి

రీటా మంచి సుగంధపదార్థములతో, వాడినవా రికి ఎంతో చల్లదనమును ధైర్యమును ఇక మీదట వెల్లడించు రీటానే వాడవలయునని నేను ఒక నిశ్చయమునకు వచ్చితిని.

కృష్ణవేణి

నేను రీటా కొంతకాలమునుండి వాడుచున్నాను. రీటా చక్కని సువా సన కలిగి, మనస్సునకు ఆహ్లాదాన్ని కలి గించుచుంది. తలపెంట్రుకలను రాలకుండజేసి, కొత్త వెంట్రుకలను పెంచుటకు రీటా సాటిలేని హెయిర్ టానిక్ అని నిస్సం కోచముగ చెప్పగలను. వికారములేని వచ్చు హెయిర్ టానిక్‌లకు రీటా ఏకైక తీసిపోదని నా అభిప్రాయము.

తమిళ తారలు

ఆర్. పద్మ

నా ముఖసౌందర్యమును పెంపొందిం చే నల్లని, నిడుపాటి వెంట్రుకలకు రీటా హెయిర్ టానిక్ యే కారణము. స్వల్ప కాలములోనే నా తలవెంట్రుకలకు రీటా అద్భుతముగ గుణము నిచ్చినది. రీటా నా వెంట్రుకలకు తరతరాలుగా నల్లని మెరు గును ఇచ్చుటయే గాక, వెంట్రుకలను బాగుగ పెరుగునట్లు చేసినది. కోజాల్చి కృష్ణని కోరు సోదరీమణులకు గట్టి నమ్మ కముతో రీటా నిఫారసు చేయగలను.

ఎం. కే. మీనాలోచని

రీటా ఉపయోగించుటవలన తల వెంట్రుకలు రాలుట పూర్తిగ నిలచినది. ఇప్పుడు కొత్త వెంట్రుకలుకూడ పెరుగు చున్నవి.

వి. లక్ష్మీకాంతం

రీటా ఉపయోగించిన తదుపరి నా తల వెంట్రుకలు రాలుట తగ్గి, కొత్త వెంట్రుకలు ఒత్తుగ పెరుగుచున్నందు లకు చాల పంతోషముగ నున్నది. రీటా అమోఘమైన హెయిర్ టానిక్ అని నిస్సం కోచముగ చెప్పగలను. వికారములేని వచ్చు హెయిర్ టానిక్‌లలో రీటా ఏకైక తీసిపోదని నా అభిప్రాయము.

ఎస్. కే. పద్మావతి

నేను కొలది వారములనుండి రీటా వాడుచున్నాను. రీటా తలవెంట్రుకలను రాలకుండ చేయుటయేగాక, ఈ కొద్ది కాలములోనే క్రొత్త వెంట్రుకలు చక్కగ పెంచుటకు ఎంతో తోడ్పడి నది. కొత్త వెంట్రుకలను పెంచుటలో రీటా అమోఘమైన హెయిర్ టానిక్ అని చెప్పుటకు సందేహములేదు.

తన్నడ తారలు

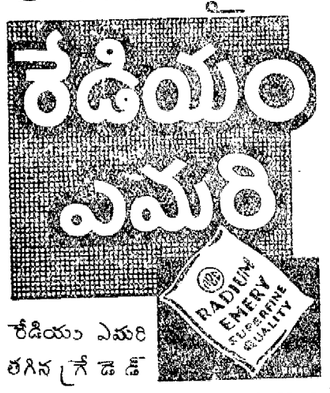
జయలక్ష్మి వరదాచారి

బి. ఏ., (ఆనర్స్.)

నేను రెండు మాసములనుంచి రీటా వాడుచున్నాను. రీటా తలవెంట్రుకలను రాలకుండ చేయుటయేగాక, ఈ కొద్ది కాలములో క్రొత్త వెంట్రుకలు చక్కగ పెరుగుటకు సంతోషముగ నున్నది. రీటా నా సౌందర్యమును వృద్ధిచేసినది. రీటా హెయిర్ టానిక్ అని నిస్సంకోచముగ చెప్పగలను.

రీటా హెయిర్ టానిక్

అసమానమైన



రేడియం ఎమరి
తగిన గ్రేడెడ్

గ్రెయినులలో 10, 12, 14, 16, 18, 20, 30, 40, 50, 60, 70, 80, 90, 120, 150 & 200 మెష్ సప్లయిచేయబడును. ఇసిరైనుమిల్లులు, పిండిమరలు, ఎమరీ కేపరు, ఎమరీసిష్టం తయారుచేయుటకు, గ్రైండింగ్ వీల్స్, మొబిల్ యిండస్ట్రీస్, ఆప్టికల్ యిండస్ట్రీస్, గ్లాలెజ్డింగ్, వాల్వ్‌గ్రైండింగ్ మొదలైన యాంత్రిక సముపయోగించును. పోల్ ఏజంట్లు:—

ఆనంద బ్రదర్స్,
మైసూర్‌బ్యాంక్ బిల్డింగ్స అవిన్యూరోడ్డు.
బెంగుళూరుసిటీ.

దినవర్తనాల గూడ కోరకును.
సౌత్ ఇండియా కార్బొరేషను
(మద్రాస్) లిమిటెడ్,
బెజవాడ.

జండు
బాలామృతం



పుట్టిన బిడ్డ నుండి 12 సంవత్సరాల పిల్లలకు

ప్రతిరోజు ఒక చెంచాడు బాలామృతం ఇవ్వడం వల్ల పిల్లలు ఆరోగ్యంగా, బలంగా, ఉత్సాహంగా ఉంటారు.

ధర బుడ్డి 1 కి రు 0-12-0

క్యాటలాగు కోసం వ్రాసి తెప్పించుకోనవచ్చును.

మద్రాసు రాజధాని ఏజంట్లు: —

దామోదర్ అండు కంపెనీ,
118 సైనప్పనాయకన్‌పేట్టై, మదరాసు.

జండు కంపెనిబోషధములన్నిటిని యూ, ఎల్లచోట్ల స్టాకుంచు జండు ఏజెన్సీలవద్దనే కొనుడు.



ఆండ్రూస్ లివర్ సాల్ట్
ఆరోగ్యకు స్వాస్థ్యము - ఉల్లాసానికి మూలం

యుద్ధ పరిస్థితులలో ఆండ్రూస్ లివర్ సాల్ట్ ప్రాముఖ్యం పొందడానికి ఎన్నో కారణాలున్నాయి. ఆరోగ్యమైన పరిస్థితులలో చక్కటి ఆరోగ్యానికి ఇది ఒక సాధనమని నిరూపించబడింది.

CATARACT
కాటరాక్టు
Degon's EYE-CURE (Regd) యంత్రాలము నుండి యిన్న ఏంటి పొరను లివర కంటిలోబ్బు అను ఇన్ఫరంటే యింత కొవ్వం. వేలుగులు వీని నుణాన్ని పొందారు. అపాయకరమైన అపరేషను అక్కరలేదు.
బుడ్డి 1-కి రు. 2/- పోస్టేజి అణాలు 10/-
KAMALA WORKS,
Panchpota, Bengal.

"లివరైన్"
పిల్లల కడుపులో పురుగులకు

పొగాకుపైరు-సంరక్షణ

శ్రీ వేదాంతం రామమూర్తి

పొగాకు పైరునకు హాని కలిగించు చీడపురుగులు వరి, ప్రత్తిమొదలగు ఇతరపంటలకు పట్టు పురుగులకన్న చాల తక్కువ. ఎట్లైనను నాయుష్షు దిగ్గరనుంచి వర్తకుని చేతులలోనికి, అచ్చటినుండి పారిశ్రామికుని జేరునంతవరకును పొగాకునకు చాలరకములను చీడపురుగులు పట్టును. మన రాజధానియందు 257,000 ఎకరముల భూమిపై పొగాకు పైరు రకరకములన్నది. పారిశ్రామికముగ మనదేశమున ప్రతి తెరువాత పొగాకు ముఖ్యస్థానమును వహించుచున్నది. ఒక్కొక్క పంటత్పత్తిరకమున కొన్నిప్రాంతములందు చీడ పురుగులపలన పొగాకుపైరునకు హాని కలిగి పైరునకు అపారనష్టము సంభవించుచున్నది. పొగాకుపైరునకు హాని కలిగించు పురుగులన్నియును సాధారణముగ ఒకేమాదిరిగ నుండును. కాని కొన్ని ప్రాంతములందు మాత్రము పొగాకుపైరునకు హాని కలిగించు ప్రత్యేకపురుగులు కొలదిగ కనుపించును. పైరునకు హానిచేయు పురుగులను, రెండు రకములుగ విభజించవచ్చును. ఆకులను కొరికి తిను 'ఆకుపురుగులు' (leaf-eating caterpillars)ను, ప్రకాండమునకును, కాయలకును రంధ్రములను పొడుచుచుట్టి 'తొలచు పురుగులు' మిడతలను 'కొరుకు పురుగులు' (biting insects) అందురు. మొక్కలకు ఎట్టి వికారమును, కలిగించకయే మొక్కనుండి ఆహారరసమును పీల్చునట్టి 'పేను' (plant-lice) మొదలగు పురుగులను 'పీల్చుపురుగులు' (sucking insects) అందురు. ఇవి ఆకులనుగాని, ప్రకాండమునుగాని కొరకవు.

'కొరికు పురుగులు'

లద్దిపురుగు (Tobacco caterpillar):— సర్వసాధారణముగ ఆకును కొరికి తిను పురుగులలో ఇది విరివిగ కనుపించును. పొగాకు పసరు పట్టు చీడపురుగు లన్నిటిలోనికిని ఇది చాల ముఖ్యమైనది. కొన్ని ప్రాంతములందు పొగాకుపైరునకు ఈపురుగువలన చెప్పనలవి గాని నష్టము కలుగుచున్నది.

లద్దిపురుగు ఆకున కడుగుభాగమున గ్రుడ్లసమూహములు నుండును. పురుగుదొక్కిడి జేహమునుండి మృదువగు లేత్రగోధుమ రంగుగల జెంట్లుకలు కొన్నిరాలి గ్రుడ్లసమూహమును కప్పుటకై ఒకవిధముగా నేర్పరుచును. ఈపొరను నెమ్మదిగ తీసివేసినచో మెరయుచుండు పదుపు, ఆకుపచ్చ కలసిన రంగుగల గుడ్లు కనబడును. ఒక్కొక్క గ్రుడ్లసమూహమునందు 50 మొదలు 200 వరకు గ్రుడ్లు ఉండును. నాలుగయిదు రోజులలో గ్రుడ్లనుండి నల్లని చిన్నపురుగులు బెలవడును. ఇవి మృదువుగా నుండి ఆకుపైభాగమును తినుట ఆపక్రమించును. సాధారణముగ ఒకే ఆకుమీద ఇట్టి చిన్నచిన్న పురుగులు వందల సంఖ్యలో కనుపించును. ఇవి కొలది రుంపులు గుంపులుగ నుండును. ఇవి కొక్కల పురుగులుగా మారులోపల నాలుగైదు తడవలు చర్మమును విసర్జించును. పురుగు పెద్ద దపుచున్నకొలది దేహపు రంగు లేత ఆకుపచ్చగమారును. ఆక్కడిక్కడ ముదురు రంగుగల మచ్చలుండును. క్రమముగ రంగు ముదురుగోధుమగ మారును. దేహముమీద నల్లనిలేక పచ్చని అడ్డుగీరలు, నిలువుగీరలు గూడ నుండును. కొన్నిటిమీద మచ్చల వరుసలుగ నుండును. పురుగు ఎదుగుచున్న కొలది రంగు రకరకములుగ మారుచుండును. పురుగులు పెద్దదైనతరువాత సూటిగా నుండక ఆవి విడిపోవును. ఆహారమును తీసుకొనుపద్ధతియందు మార్పు కనుపించును. ఇప్పుడు పురుగు పగటివేళ చాటుకొని రాత్రులందుమాత్రమే మొక్కలను తినును. గ్రుడ్డు నుండి బాగుగ ఎదిగినపురుగు వచ్చుటకు సుమారు రెండువారములోనుగాని పట్టును. ఇది అంతశీతోష్ణస్థితులలోను కలదు (2-5-7).

ఆజాస్తాలో మిగ్రైదవతయు సూర్యసంబంధి గానే ఉన్నది. శాంతిని చేకూర్చువాడితడు. సమస్తప్రపంచాన్నీ వీక్షించి సూర్యుడు మానవకృత్యాలను గూర్చి నివేదించటానికి మిత్రావరుణుల నివాసానికి వెళ్ళుతూ ఉంటాడు. వరుణునిసర్కించి మన కేమీ విస్తారంగా కథలు తెలియకపోవడంచేత, ఇతడు రాత్ర్యభిమానిదేవత ఏమాత్రం కాని శతభిషం బ్రాహ్మణంలో (12-9-2-12)మన ఈప్రపంచం మిత్రైదవతకు దనిన్నీ, గ్యులోకం వరుణుని దనిన్నీ చెప్పబడినది.

వీక్షించుచున్న సూర్యుడు. సూర్యుని సంరక్షణం అందచేసేవాడు పూషదేవత. ఉమ న్నూ సూర్యునీ భార్యాభర్తలనీ, మాతా పుత్రులనీ, సోదరీసోదరులనీ ఇంకా ఏమేమో భావనాపరిధిలో కొట్టుకొనిపోతూవ్రాసి, వైదికకవులు అత్యుత్తమకవితేను మన కంద జేశారు. ద్యౌర్దేవత, పరమపురుషుడు ఇతన్ని ఉత్పాదించినారు. కృత్తునిమొదలుకొనుచూడా ఆవిర్భవించినట్లు ఆథర్వవేదం (4-10 5) చెప్పుచున్నది. సర్వానికీ ఆధారమైన మహా వైతన్యానికి ఉపమున్న పవితలలాగా ఇతడు కూడా ప్రతినిధినని చెప్పవచ్చును. లేకపోగే, వైదికకవులకు సూర్యుడుకూడా శుభుడు గానే కనబడలేదు. ఆదీనిక మిత్రావరుణులవలెనే స్నిగ్ధుడు. ఇంద్రుడితన్ని ఓడించి, ఇతనిపక్షం కాజేశాడు (10.43.5,1.175.4, 4.30.4).

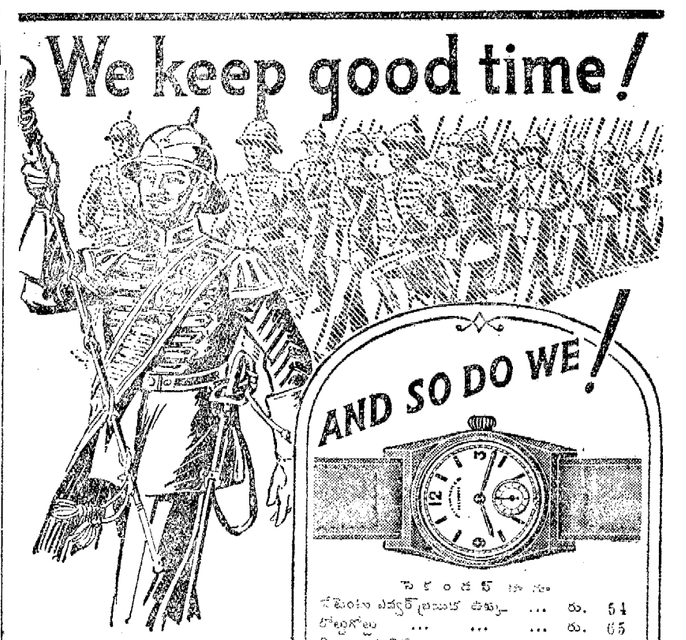
హిరణ్మయదేవత, ధియః ప్రచోదయను, జ్ఞానకారకుడు, వైశ్వదేవప్రతినిధియైన దేవత సవిత. సవిత్రీసూర్యులకు గంతృగంతవ్యభావమున్నది. సూర్యునిలాగా పూషదైవతం తన తెల్లనీ, సోదరినీ—అంటే ఉమస్నుషా—ప్రేమించినా డని కవులు గడుసుపోకడ త్రొక్కినారు. ఇతడు మార్గదర్శి. సవిత్రీ నిచే ప్రేరేపింపబడి జగత్తును పరిశీలించి వచ్చాడు. సర్వపోషకుడైన ఇతడు సూర్యుడే నని యాస్కాచార్యులవారి అభిప్రాయము. మరణించినవారి ప్రాణాలను పరలోకానికి తీసికొనివెళ్ళాడితడు. పశువులను రక్షించే ఇతనికి,అచెస్తాలోనిమిత్రదైవతానికి చాలాసామ్యమున్నది.మిత్ర, వరుణ, అర్యమణ,అంశ, భగ, ధాతృ, ఇంద్ర, వివస్వత్తు లను ఎనిమిదిరుంది బుగ్వేదంలో చెప్పబడ్డ (×.72 8) అదితి కొడుకులైన ఆదిత్యులని మైత్రీకేయబ్రాహ్మణ వాక్యము (1.1 9 1) ఉన్నది. బుగ్వేదంలో (2.27.1) మిత్ర, అర్యమణ, భగ, వరుణ, దక్ష, అంశ లని ఆర్నరిచెప్పే ఉన్నవి.మార్తాండునితో వీ రెనిమిదిమంది అయినారని ఒక చోట చెప్పతూ, మళ్ళీ శతపథబ్రాహ్మణం పన్నెండుసుర వీరన్నది. కొని అవెస్తాలో మిత్రుడు "అమెషో స్పెన్ట"లకు ఆదిత్యులకూ కొంతపోలిక ఉన్నది. తా "అమెషోస్పెన్ట"లు అవెస్తాలో వీడుపదే మిత్రుడు, సూర్యుడు కలిసి వీడుపదు సరిపోతారు. అథర్వవేదంలో అదిత్యులతల్లి వసువులమాతురైన సుగుకళ. వీరితల్లి అదితి అని బుగ్వేదం చెప్పతున్నది. బుగ్వేదంలో సామాన్యంగా దేవతాసాంగా ఆదిత్యోక్తబ్దం ప్రయోగింపబడినది.

కేరల నిర్గుణోపాసనకు వరుణు డెలాంటి వాడో, అలాంటి స్థానమే అదితికికూడా ఉన్నది. ఈ మెకు భౌతికరూపమే లేదు. మిత్ర, వరుణ, ఆర్యమణులకు, రాజులకు, పికులకు ఈమె తల్లి. వసువులకూతురు, ఆదిత్యులపోదరి (8.90.15) వీన ఈమె మరుత్తులకుకూడా తల్లి. బుతాన్ని పోషిస్తుంది. పర్వతు నావరించిన వైతేయమైన వరుణు డెలా పాశనిమోచనం చేస్తాడో, అలాగే అతని తల్లి అదితికూడాను. అదితి అశేషబ్రహ్మోత్పత్తి లోనే ఆ అగ్ధ మున్నది. ప్రకాశ మిమ్మని ఈమెనుకూడా బుషులు ప్రార్థించారు.

గోశబ్దానికి బుగ్వేదంలో కొన్నిచోట్ల సూర్యరశ్మి అనే అర్థం ఉన్నది. గోవు ప్రకాశమనే జ్ఞానానికి ప్రతినిధి ఆథర్వుల్లో. కొన్ని చోట్ల అదితిని ఈగోవు అనే అర్థంలో వాసినారు."మా గామనాగామకితిం వధీష్ట" (8.90.15) అని ఒకచోట ఉన్నది. వరుణుడు పురుషవైవత మని వ్యవహరించబడినాడు. కాని అతడు కేవలం ఆప్త్యాపుల నిగ్గుతుబ్బుస్థాను వైదికయుగంలో ఉన్న ప్రతినిధి. శాస్త్రీయుల పరాశక్తికి ఆకారపు ప్రతినిధి అదితి. ఈమెసంతతి ఆదిత్యులు. ఆదిత్య లంటే వైతేయోత్పాదకులు, జ్ఞాన ప్రసాదకులుసైన దేవత లందరూనని చెప్పవలసి వచ్చింది. వీరే అజ్ఞానసంచిని ముట్టినిచ్చేవారు.

"అదితి ద్యౌరదితి రంతరిక్షం"

అనే బుుక్కులో అదితియొక్క రూపాతీతత్వాను సంధ్యక్తము.



నమ్మకమైన, శ్రేష్ఠమగు టైంకీపరు!

×డియూరంచని వరిగా వైదు తెలుపుచున్నాము. వీంప్రబు వైనా నష్టంగా పనిచేయుటాని దానిని మంచి చరిత్రాలో, భద్రపరంగాచూచుకోవాలి. 'వెస్టెండు' వాచీలు ఆర్డరుకే చేయబడ్డవి. అవిమయం చేసుటంలో అవి బుబుర్వపర్యంతాయి. చేతికొలది మన మ్యాలు రవుపు వర్షిగపడినా చూచిండు 'వెస్టెండు' × టియా దాన్ని వాడుచున్నారు. మీరుకూడ స్వంతంగా ఒకటి పుచుకోండి.

వెస్టెండు వాచ్ కంపెనీ
బొంబాయి — కలకత్తా.

త్రిమూర్తి వీ మోపతి వైద్యచింతామణి

ఇందు రోగనిదానము, వస్తుగుణదీపిక, చికిత్సావిధానము, ఇంజెక్షన్ వైద్యవిధానము, అనుభవ చికిత్సలు తేట తెలుగులో వ్రాయబడినవి. ఈ గ్రంథము దగ్గరయున్న ప్రతి వారును వైద్యము చేసుకొనవచ్చును. నిరపాయకరమగు ఔషధములు, స్వల్పధరలు. రు 0-1-8 మందుతో 100 మంది రోగులకు ఔషధమియ్యవచ్చును. ఇత్యాది హోమో పతివైద్యశాస్త్రాశాలవారి పాఠ్యగ్రంథము.దీనివెల రు.8/-కొలసిప్రతులుమాత్ర మేగలవు. N. B. వచ్చే సెలసుండి పుస్తకము వెల హెచ్చింపబడును.

శ్రీమోమోపతి మెడికల్ హాల్, కింతాడకోటపాడుపోస్టు, విశాఖపట్నంజిల్లా.

సరస్వతీ పాకెట్ డిక్షనరీ

బజారులో నున్న ఈ మాదిరి నిఘంటువులలో శ్రేష్ఠమైనది. సుమారు 17,000 ఇంగ్లీషు మాటలకు తెలుగర్థములు వివరముగా వ్రాయబడినవి. ఇది చేతనున్న వారికి సాధారణముగా పెద్ద నిఘంటువుల అక్కర ఉండదు. హైస్కూల్లలో చదువు బాలబాలికలకు, ప్రైవేటుగా ఇంగ్లీషు నేర్చుకొనువారికి, ట్యూటర్లకు, మిషల ఉపయోగకరము. పాకెట్టు సైజు. క్లాత్ బౌండు. 665 పేజీలు. గిల్టుకాలికో. వెల రు 1-8-0.

వివరములకు:—సరస్వతీ పవర్ ప్రెస్, రాజమండ్రి, ఆంధ్రావేది.

కల్ప ఔషధాలు యెప్పుడు తప్పిపోవ

అతిమూత్రం, కీళ్లవాతం, ఉబ్బసం, క్షయ, రక్తకుళపోటు, అగ్నిమాంద్యం, తదితర అగ్నిరకాల స్త్రీలవ్యాధులకు, దీర్ఘవ్యాధులకు, తప్పక గుణమిచ్చును.

ధాతుపుష్టికి స్వయముగా చికిత్సచేయవలసి యున్నది. గుణం కనిపించకపోతే సొమ్ము వాపసుచేస్తాము. నేరుగా సంప్రతించవచ్చును. లేక వ్రాసుకొనవచ్చును.

కల్ప పండిత ఇ. శ్రీనివాసాచారి,
నాగేశ్వరరావురోడ్డు, శ్యామరాయనగర్, మద్రాసు.

ఆత్మబలి

(2వ పేజీ తరువాయి)

చాలాచాలా నొచ్చుకుంది పాపం అట్ట. ఎంగుకూ, చివరి కాపేగా? గంటపనీ, భోజనాని కింటికి రాస్తూ? నీకపన చూడ లేకం డా వున్నా, నిచాళ నే లేచి పోదా మమ్మ వ్యవహారం, తప్ప" దంటూ గోవిందమ్మ చేతులు పట్టుకుంది వారమ్మ.

అంతటితో ఆ మమకారం ఆపుకోలేక పట్టు గోవిందమ్మ భుజం తట్టింది. చుబుకం పుణికింది. ముంగుర్లు ంది.సవరించి మూర్ధా ఘ్రాణం కూడా చేసిం దామె చివరికి.

అంతసేపూ వారమ్మ నానుపని పరవశ అయి వుండిపోయింది గోవిందమ్మ.

తరవాత "పడిమ్మాల్సేనా పెళ్లి నీమ్మ్మ తిరుపతమ్మ యింటికి, వొక్కమాటేనా దాన్నిలాగ దగ్గిరికి తీసుకోలిగినానా నేను? పైపై మెరుగులు చూసి భ్రమపడ్డాము, గాని నాకొడుకు, మొవిలే నాతో చెబితే గట్టిగా కూకలేసి వుండనూ వాణ్ణి?" అంది వారమ్మ.

"అవును, తిరపతమ్మ చెప్పేదాకా నీకు తెలవదాయె మరి" అంది గోవిందమ్మ.

తరవాత గొల్లభామ మాట వచ్చింది.

గోవిందమ్మ చిన్నకొడ్డి వారమ్మ చమ లక్కించి చెప్పింది.

వారమ్మ చెప్పినకొద్దీ గోవిందమ్మ మశ్చటపడుతూ వింది.

మొత్తాని, కిలాగ, వొంటికంట దాకా ఆదీ యిదీ చెప్పి, గోవిందమ్మని లాలించి, లాలించి, బుజ్జగించి బుజ్జగించి, బులిపించి బులిపించి, పూరించి పూరించి, కవ్వించి కవ్వించి, ఆరిచేతికి మూరెడు ఎడంగా వైకుంఠం చూపించి, చివరికి గాలిమేడలో ప్రవేశపెట్టి "మరిపోతా.....ఆలాగే, మాము కాకుండా నేవస్తాను నాకేం పనీ? లేదు లేదు మరిచిపోతానా యెంతమాటా? .....నోరు విప్పి యెన్నడూ లేమీ అడిగి యెరగని నాకొండెవు,వస్తా కాదూ-నెబుతా నన్నాను కాదూ?...తిలపు వేసుకోమ్మా" అంటూ బుజులదేరి, తేన్పువీరాద తేన్పు— గద్గద తేన్పుకుంటూ పెళ్లిపోయింది వారమ్మ.

29

మరో పావుగంటకి, వంటిల్లంతా సవరించుకుని, నూద్దగ్గిర కొప్లూ చేతులూ పెట్టుకుని, వీధిగుమ్మంలో నిలిచి అలవాట్లు చుట్టుపుని ఆపాదమస్తకమూ పులకలు వేసెత్తాయి.

"నిన్నటిలాగ నేనే పలకరించేస్తా నేమో కొంపతీసీ" అనుకుని అంసబి సంవృతౌత్తరంగా కోరు మూసుకుంది; గాని "అల్లుడా" అని పిలిచినస్తే అయి వులిక్కిపడిపోయింది.

అప్పటికి పరిగా యెదటికివచ్చాడు తిమ్మన్న.ఆమెనుండెలు పుల్లీ రుమూ దుముకొ కొట్టుకున్నాయి.

ఆమె నుంచుని వుండిన చివరిచీడీకి ఆతను నడుస్తూ వుండిన వీధిలేఖకి రెండుమూడు గజాలే యెసెం వుండి.

చుట్టుపట్ల యెక్కడా నరసంచారం లేదు సరికదా, యెదటి పాడుదొడ్లో పిల్లల కొట్లాట కూడా తగ్గిపోయింది.

చాంతో, ఆ వడిపీధి అంతఃపురం లాగా, ఆమిడియెండ కలకత్తాలో కోదండమ్మ అనుభవించిన మెరుపుదీపాల వెలుగులాగా తోచిం దామెకి.

కళ్లల్లో వస్త్రులు వేసుకుని తాను కొచ్చుకొచ్చుకుని వుడిపట్టూ, ఉండగా వుండగా, తిమ్మన్న తెరుక్కూతూ తాసుతూ వచ్చినట్టూ కూడా తోచిం దామెకి.

మొదట ఆనందం పురకలు వేసిండి; గాని మళ్లీ అంతలో సిగ్గు ముంచేసింది.

"ఒక్కమాటుకు దగ్గిరికి వచ్చి, మీద వెయ్యేసి, మెంగంమీద మెగంపెట్టి కుప కుప లాడతా జేమో?"

"ప్రియా! అని పిలిచేస్తా జేమో?"

"తెలిసిపోయిందనే" అన్నట్టు సన్నని యాల వేస్తా జేమో?"

"ఓవ్! అదంతా సిగ్గు కామోసు" అంటూ వోరమాపులు చూస్తా జేమో?"

"సగం బత్తాయిపళ్లు లాపలికి గిరవాటేస్తా జేమో?","దివరికి మొగ మయినా వొకమాటిలా తిప్పకుంటూ జేమో?"

ఇలా అనుకుంటూ, ముక్కుటపడుతూ వెదిరిపోయింది, ముచ్చటపడుతూ యెదురూ చూసిం దామె.

కాని,తిమ్మన్న,అతను నుందుకేవేశాను.

వెదుములు బిగించుకునే వున్నాడు. ఊపిరి బిగపట్టుకునే వున్నాడు. చూపులు దారి మీద లగ్నం చేసుకునే వున్నాడు. బత్తాయి పళ్ల మాట మరిచేపోయాడు. మొగం వంచుకునే వున్నాడు.

చివరికి, అక్కడిదాకా యెలా వచ్చా డో, అక్కణ్ణుంచి అలాగే వెళ్లిపోయాడు.

ప్రాణా లుగ్గబట్టుకుని, బలవంతాన మెడ తిప్పకుని, వునూరుమంటూ ఆమె కడకంట చూశాటప్పటి కా యిన్లే దాశేశాడు.



నూతన శాస్త్రీయ పద్ధతి...

సిరోలిన్ 'రోచ్'

ధన్యపదిశమునకు
మేల్తన ఔషధము

ఇది అన్ని ఔషధ దుకాణాలలోనూ లభిస్తుంది

సురాజిమల్క్స్

వజ్రములు

నమ్మకమైన నగలవర్తకులు,
813, ఎస్ప్లనేడ్, - - మద్రాసు.

30

పిడుగు పడ్డ ట్టయిపోయింది గోవిందమ్మ. మొరటు గుర్రపు మన్న కళ్లు తిరవాతి సిగ్నల్ రుచి నీడిపోయాయి.

"ఛీ, నువ్వింకా వుండా చిట్టితల్లీ? నా రాజా తిమ్మన్న మద్దులు గులుకుతూ చూస్తే నువ్వు నిప్పులు కక్కుతూ చూశా వేళా లేదేం యిప్పటినూ?" అని పళ్లు పటపట్టడిస్తూ వెనక్కాలే వచ్చి, కోదండమ్మ, పోళ్ల చరుపు చుచిచిట్టు కొగా తల దిమ్మెర్రిక్ కవాచీబ్లు మొద కూలబడిపోయిం దామె.

ఉడుకు మోత్తనమూ లిగార్వ్యా క్రోధమూ సోమమూ గుఱుకమూ వుప్పేగమూ ముప్పిరిగొని వూపేశా యామెని.

దాంతో, చెయ్యి పెట్టి దేవేస్తున్న ట్టయి సంజె ఎడమేసుకుంది.

అంధకారం ఆవరిస్తున్న ట్టయి కళ్లు గచ్చేసుకుంది.

గాలిలో యెగిరిపోతున్న ట్టయి శరీరం ముడిచేసుకుంది.

అయినా, రెండుమూడు నిమిషాల దాకా ఆమెకి ప్రపంచం తెలవలేదు.

అప్పటి వరకూ పెద్దిమాలలు చూస్తూ లేచి కూచోబోయిండ; గాని నిలవరించుకోలేక మోచేతులమీదికి వాలిపోయింది.

ఈ దౌర్బల్యానికి సాయం వీధిలో జరిగిం దంతా కళ్లకి కట్టినట్టు తోచి వ్యధయం మండుకుపోయింది.

ఆమనిషి తానే అనుకుంటూ మురిసిన మురిపం ఆంతానూ—"ఆమనిషెవరో నాకే చెప్పాను కాదు చూశావా?" అంటూ నారమ్మ దేవుళ్లాడినకొద్దీ తా నణచిపెంచిన నిర్ధృతానందం ఆంతానూ—తెనమాట తిమ్మన్న నోట అనిపించుకుందా మని అమాయికత్వం నటిస్తూ తాను చేసిన టక్కులన్నీనీ—ఆమనిషి తానే అని తిమ్మన్న నారమ్మకి చెబితే, బుగ్గలు నొక్కుకుంటూ వచ్చి నారమ్మ నిష్ఠూరా లాడితే "యేమో నేనే మెరుగనుగనూ? నీమాట మరీ బాగుంది" అంటూ ఆమె నాడించడానికి వేసుకొన్న యెత్తంతానూ అమంజటలో బుగ్గి అయిపోగా, అకతకత లాడిపోయిం దామె.

కాని, యిస్థితిలో "ఏం, అయిందా? నామాట విని పట్టాయించావు కనక సరి పోయింది; గాని లేకపోతే "సామ్యూ పోయి దిమ్మూ పట్టెందన్నట్టు నష్టపడి నవ్వులపాలూ అయిపోయి వుండు వు, చూశావా మరి?" అని బుద్ధి చూపాయిం చగా వెంటనే అందుకుని, "యేమో, యిలాంటి విస్తారం యెక్కడ్నేనా వుందా? ఈమాయయిస్తం వచ్చి సృష్టిగర్భాలే మాసి పోయేట ట్టున్నాయి. మొగాడు కదా,—ఎలుపా, యీ స్థితిలో యీ ఆకస్మిక పన్ని కేశంవల్ల కొత్తె విశిష్టత స్ఫురించి బుద్ధి చుపత్కర్తృతం కొగా చకితి అయిం దామె.

ముప్పరానగరం జిల్లడాని కప్పడే రథం యెక్కి పోచున్నాడు కృష్ణుడు.

కెండుచేతులూ పగ్గా లెత్తిపట్టుకుని 'సెల' అన్నట్టు నెనక్కి విరగబడి మూస్తున్నాడు సారథి.

నోరలు పైకెత్తుకుని, చెవులు రిక్కించుకుని యెప్ప డెప్పుడన్నట్టు ముందుగా చూస్తున్నాయి నల్రాలు.

కాని కృష్ణుణ్ణి విడవలేక యెందరో గోపికలు వచ్చి చుట్టుకున్నారు. ఇపకవేస్తే రాల కుండా వీధంతా నిండిపున్నారు గొల్ల భామలు.

దీనికి సాయం, సండిట గట్టుపుని ఒక గోపిక కిందికి దింపేద్దా మని ప్రయత్నిస్తోంది. చెయ్యి పట్టుకుని మరో గోపిక దిగబుచుతోంది. కార్డు పట్టుకుని మరోగోపిక రస్తా మాద్దే యిడిగిలబడిపోయి వుంది.

వలసరు గోపికలు రథాని కడ్డంగా నుంచో గా, నుర్రాలు కదలకుండా మరో వలసరు గోపికలు పగ్గాలు పట్టుకు నుంచున్నారు.

చుట్టూ మూగి వున్న గోపికలు ప్రయాణా సాగనివ్వడానికి వల్లకా దన్నట్టు తీక్షణంగా కొందరూ జాలిగా కొందరూ, బతిమాలుతూ దిగాలుపడిపోయి కొందరూ చూస్తూ మంచున్నారు.

ఇంతమంది జనరా ల్లింతిత పనులు చేస్తున్నా కృష్ణుడు చలించడం లేదు.

తన లేరుదలతో "గడుసు పోకడలకు పోక తానే కథ రంపి మనసిచ్చి మసులుతుంది కనక తిమ్మన్న చేతిలో పూలబంతి అయిపోయింది గోదండమ్మ. లేని పోని సేవాలు చెయ్యక తానే కోరి పాదసేవకురా లయిపోయింది కనక తిమ్మన్న చేతిలో వెన్న ముద్ద అయివుంది గొల్లభామ. మన కంటికి సౌభాగ్యత్తే యేడీ? మనకి మనం కోరకపోవడం అటుండగా — అతే వాశపడ్డప్పుడేనా సరే మనకీ యాతన" అని గుర్తు వచ్చిం దాపుకి.

నీంతో అహంభావం కరిగిపోయి సరళ అయిం దామె. ప్రపన్న మూడా అయిపోయింది.

వెంటనే పమిటి సద్దుకుంటూ లేచి మూ నుంచి; గాని వీధి, గుమ్మాన, రివ్వు మని గాలివీసుతు వచ్చి ఊడ్చిరిచిక్కిరి కలిసినగా మొగం పక్కించి తిప్పుకుంది.

ఆ ప్రయత్నంగా, గోడమీద నుమ్మాని కూడా పక్కగా వున్న పటంమీద పడిం చాని మాపు.

అడి యిడివర కెన్నోమార్లు చూసిందే అయినా, యీ స్థితిలో యీ ఆకస్మిక పన్ని కేశంవల్ల కొత్తె విశిష్టత స్ఫురించి బుద్ధి చుపత్కర్తృతం కొగా చకితి అయిం దామె.

ముప్పరానగరం జిల్లడాని కప్పడే రథం యెక్కి పోచున్నాడు కృష్ణుడు.

కెండుచేతులూ పగ్గా లెత్తిపట్టుకుని 'సెల' అన్నట్టు నెనక్కి విరగబడి మూస్తున్నాడు సారథి.

నోరలు పైకెత్తుకుని, చెవులు రిక్కించుకుని యెప్ప డెప్పుడన్నట్టు ముందుగా చూస్తున్నాయి నల్రాలు.

కాని కృష్ణుణ్ణి విడవలేక యెందరో గోపిక కూడా

ఆత్మబలి

(2వ పేజీ తరువాయి)

అడ్డులు కలిగించింది; కాని మూర్ఖుడు కుండా చూస్తూ వూరుకుంది గోవిందమ్మ.

"నిన్న నువ్వన్నిచ్చాల చెల్లిస్తూ వుంటే తిమ్మన్ని కళ్ళార్ల చిరడాని కూలాలుపగుతున్నా వనుకున్నాను; గాని నీ గుణ్ణేమ్మాత్రం తెలిసినా నాకొడుకుని తీసుకువచ్చి—"

మాట పగలంతో ఆడ్డువచ్చి "జరిగి పోయిందానికి నువ్వేమన్నా పడతానను; కాని నన్ను నీకొడుపులో పెట్టుకో వూ ఆత్తా?!" అంటూ మళ్ళీ నారమ్మమీద వాలిపోయింది గోవిందమ్మ.

"అమ్మమ్మయ్యా" అనుకుంది నారమ్మ.

దరిలేని సముద్రంలో కొట్టుకొట్టుకుని ఒడ్డుచేరుకున్నంత ఆనందం అనుభవించిందామె.

దాంతో "వాట్లీ, భయపడకు" అని మనుకౌరం కనవరస్తూ వుంటు గోవిందమ్మ మీపు తెట్టింది.

"నేను బతికివున్నంతకాలమూ జీవుడు కూడా నీకు వ్యతిరేకం చెయ్యలేడు, పెంగపెట్టుకోకు" అంటూ తరవాత ఆమె మెల్లగా నిమిరింది.

చివరికి కాసేని పాదిని పట్టుకుని ప్రారంభించింది.

"ఇలాంటి పనులు నాకిష్టం లేదు; కాని నాకొడుకు ఆపునిచ్చి నువ్వే అని చెప్పాక ఎంపుటికి నాకు ప్రాణాలు లేవిచ్చాయి. నువ్వు చేసినటువ్కడ్లన్నీ మనుష్యులచ్చాయి. దానికేం, నీవంటి వయసుపిల్లకి కాకపోతే నావంటి ముసిలిపండుకి వస్తాయా తెల్లీ లుక్కల్లూ? కనక, చెప్పవద్దూ? పడకపడక నాబ్బ్ చూపు నవనున్మగాడివిమీద పడింది గదా అని భోంగేపోయాను నేను. నీవయసు నా, నీగూపమూ, నీపాయలూ, నీవయ్యారమూ చూసి "దేవుడా, నీకు కళ్ళు లేవుట్రా" అనుకున్నా నెన్నోసార్లు. కోదండమ్మ పోయినప్పట్నుంచీ "నేమిటా భగవంతుడా, నాకొడుక్కి యిలాంటి పులంమనిషి పూర్వాలని నీకు తోచలేదూ?" అనీన్నీ అనుకుంటూవచ్చాను. చివరికి, నేటికి, నాకివన్నీ ఫలిచేసింది.

"తప్పే మొప్పే—"

"తప్పులే ఇది తెప్పని వాయెనట దొరరగలదూ?"

ఇలా అంటూ నారమ్మ కళ్ళల్లో మాళా టప్పటికి గోవిందమ్మ స్తిమితపడింది.

"కొట్లు తెరవకుండా మూడయి పోతే "ఆయ్యో" అనలేనిబాట్లు, ఇనాళ్ళ, యీ మొగం పెట్టుకుని నక్కట్లు దిద్దగలవూ?"

ఇదిచిని "ఆడిమాట" అనుకుంది గోవిందమ్మ.

"కానాయితే, తిరపతమ్మ కోరింది నా కొడుకుని, అయినా నేను సంతోషించేశా మికి?"

గోవిందమ్మ మాటల్లో గర్వం ప్రతిఫలించింది.

"ఇంకోక్: గొల్లది చక్కిలియక్కి, పక్క నాబాదే. అయినా, నాయనన్న పీతుతూనే వుంది, పులంమనిషి కొడని. ఇంకొందుకూ, నిమిషంలో గొల్లదాన్ని—"

ఇలా అంటూ గోవిందమ్మని విడిచి చక్కి ఆడును చేసింది నారమ్మ; కాని "వద్దు వ" ట్టంటూ ఆమె వారుచేసి గోవిందమ్మ

"పులంమనిషితో స్నేహం చెయ్యడాని కొక్కసారు దరి, పాపం, దాని సుఖం నే నొందుప పడగొట్టాలీ? దాని వుసురు నా కొందుతుగా?" అనడిగింది.

"అలా అంటావాళ్?" అంటూ మళ్ళీ గోవిందమ్మ డ్డరికి వచ్చింది నారమ్మ.

"కాకపోయినా, దానింట్లో లగ కాశ్రీ పగలూ వాయింట్లో—"

"అమ్మమ్మ" అంటూ నాలుక కరుచు కుంది ముందు నారమ్మ.

"నాకొడుకు బాగుంటా నీయింటికి చావడానికి వల్లా? ఎంత శ్రేమ వుండినా, మర్యాద పాడుచేసుకుంటామాళ్? ఏప్పట్లో వూగు మాటయుణిగాక—అప్పుడినా ఆలోచన్యంగా—"

"ఆడినా బాదాని కోమాట్లా, కప్పిపో, రెండుమాట్లా, విన్నావా? నీకొడుకు పాయింటికి వస్తాడా కొట్లు కడిగి, శీకన్నున చ్చుకుంటాను. తన మేజకే శమ్మంటాడా?"

"కోపండమ్మా ఆంతేగా? నీకివ్వ డెలా బ్రాబా పుట్టిపే అప్పుడెలా చేదాం, నిన్ను కనిపెట్టుకపోసే వుంటానుగా శీకు?"

గోవిందమ్మకి దేవి వచ్చి ఆశీర్వదం యిచ్చిన ట్టనిపించింది.

పాంతో, ఆర్ద్రశీకంత అయి "నీతగదం తీర్చుకోగలనా ఆత్తా?" అంటూ నారమ్మ చేతులు పట్టుకుం దామె.

చకిత అయినట్టు "మనూ?" అంటూ నెమ్మిసిపడింది నారమ్మ.

"కితం జన్మలో యేం పాపం చేసుకున్నానో, యిప్పుడు నీవంటివానికి నేరు చేయుకోకపోనూ—"

"అంతమాట అనకమ్మా అత్తా" అంటూ సునిసింది గోవిందమ్మ.

"నీదయా ముందు ఇదెంతమాట తల్లీ? నాస్వ లేదమ్మా, పెనగమాటపడకు. కాక పోయినా, పకుమ్! ల్లలు ముసిలాళ్లని కని చెప్పుకుని వుండాలి, అలాగే, ముసిలాళ్లు నయుడుపిల్లలికి ఆసరా—"

"నీ ఆసరా చూపుకుని వున్నావా ఆత్తా?" అంటూ గోవిందమ్మ, గద్గదికతో.

"అలాగే అలాగే, నీకు లోటు రానివ్వను నేను, పరు?"

"తిమ్మన్న చూసిన చూపులకు బదులు చెప్పించలేకపోయానేగాని అప్పణ్ణుంచి అటా యిటా అని గుంజాటన పడుతూనే వున్నాను. పరే, చివరికి నిన్నమధ్యాహ్నం మొందలు పేగేపోతున్నాను"

"నాతో నెప్పావు కాదేం తల్లీ?"

"తెగెంనలేకపోయా వనమ్మా"

"అవిగో, అక్కడి వుంది మనిషికి మనిషికి తేడా" అంటూ అవ్యవధానంగా అందుకుని, గోవిందమ్మ కణతలమీద మెటికలు విరిచి ప్రారంభించింది నారమ్మ.

"తల విలవ లోగు చెబుతుంది"

"ఆఁవు" వంది గోవిందమ్మ.

"బాగా జ్ఞాపకం చేసుకో. నువ్వు రుసరుసలాడాళ, మళ్ళీ పలకరించీదాకా మళ్లీ నీకేసి చూశాడా వాడుకు?"

"లేదత్తా"

"నీకు నువ్వే పిలిచి, ఏకాంతంగా — విధిలోకి అనుకో, అయినా యెవరూ చూడలేదుగా-దగ్గిరసా నుంచుని అంతసేపు మాట్లాడినా యివూను తెచ్చాడాపోనీ?"

"లేదమ్మా"

"నిన్న సాయంత్రమూ ఇవాళ పొద్దున్నా అన్నిపోకడలు బాగాయివు గాని, నువ్వేనా నెప్పావా నాకొడ్కుమా టయినా?"

నిస్తబ్ధపడి మెల్లగా వంచుకుంది గోవిందమ్మ.

"నిన్ను నెపపెట్టడాని కొడ్డాదమ్మా నే ననేది. నువ్వెంతి వాడుకు మనిషివో నా కొడుకంత పరనుడు. అంత్రవే తెగెంచలేక యింతగా నలిగిపోయాను మీ రిద్దరూను"

చేదుతిని మిడుతూ మిముతూ చూసింది గోవిందమ్మ.

"నిన్నమధ్యాహ్నం మొందలు నాకొడు కొక్కసా వచ్చి వేగిపోయా నన్నావే, నరి నీళ్ళోసం, చెండుమూపాలనుంచి, నాకొడు కెంత బేగిపోతున్నాడో వూహించుకున్నావా?"

గోవిందమ్మ వొణికిపోయింది.

"ఇప్పటి కయినా నువ్వన్నగ్రహించావు గనక గాని, లేకపోతే, నాకొడు కేమయి పోవునో—"

హృదయం కలుక్కు మనగా, మాట పగలోనే అందుకుని "వద్దమ్మా, నేను వినక్కే, నంతమాట అనకమ్మా" అంటూ గిజగిజలాడిపోయింది గోవిందమ్మ.

గోవిందమ్మస్థితి గ్రహించేసింది నారమ్మ. కాని "అసలుమాట రానియ్యవేం?" అనుకుని మళ్లీ ఆరంభించింది.

"ఇంత ధైర్యం వున్న ఆడది మొగాడ్ని చూడవలసి పచ్చినా నీ కనిపిస్తా? గోవిందమ్మ నాకొడుకివి రాయగవాలనిన్నించా? ఇన్న మ్ము గొబ్బది—"

"ఇంకెందుకూ నన్ను చిపాట్లుపెట్టడం? రెండు మాసాలాళ్ నీకొడుకు కనపడించిన ఖాళ అంతే రెండు పూటల్లో ఆపదవానికి నన్నింది నా, కిది చాలకూ? తుణం యుగం లా వుంది నా కిప్పు, దిక నీద్దర్ని చూపికం మాత్రం దొంగుకూ? బతుకు తెరువు నర్తింమళా కేక యిన్నాట్లూ నరకంలో మగ్గిపోయా, నిప్పటికి బాగా తెలిసింది తిమ్మన్న చివర నాకు. ఇవివరకేం చేసినా, యిక్కముందు గోదండమ్మనీ గొల్ల దాన్నీ నీకేచేటీ "అచ్చే" అనిపించేస్తాను సరా? కనక, నాడబ్బూ నాబతుకూ నీ కొడుకు చేతిలో ధారపోసీస్తాను రాత్రి తీసుకురావమ్మా"

ఆవేశంతో గోవిందమ్మ యిలా ఆవేట ప్పటికి కొండ యెక్కినంత యెగిసిపడింది నారమ్మ.

"నాతల్లి,నాతల్లి" అంటూ మళ్లీ కొనిలిం చుకుని మూర్ధాఘ్రాణం చేసి బాపెముందు.

"నీ పెతుకుతను, నీహృదయం అమృతం ముద్ద. ముఖస్తుతి చెయ్యడెం మంచిదీ కాదు, నాకు చేతా కాదు; కాని నిజంగా నాకొడుక్కి నువ్వే తగుదువు. ఆంచేత నీమీదే ప్రాణాలు పెట్టుకుని వున్నాడు వాడు. నువ్వయినా నాకొడుకు కంటేసే కతగిపోయావు, నే నెరగనూ? నవ్వూ నా కొడుకూ కలిస్తే బంగారానికి పరిమళం అబ్బిన ట్టుండదూ?" అంటూ తరవాత, ఆ ఆవేశంలోనే కొక్కిమా టాకొకాని శ్వాసించింది.

చివరికి బుజ్జగిస్తూ "రాత్రి జాపయాక తీసుకువస్తావమ్మ, ఏం?" అనడిగింది మెుగం నిండా మెుగంపెట్టి.

"అప్పటిదాకా నువ్వు నాడ్డగిరే వుండా చేసుమా" అంటూ సునిసింది గోవిందమ్మ.

"దీపాలు పెట్టాటప్పటికే వచ్చి నిన్ను రతీదేవిలా గతయారు చెయ్యనూ?" అనడిగింది నారమ్మ.

గోవిందమ్మ సిగ్గుపడి మూసిమునివ్వులు నవ్వుకుంటూ మెుగం వంచుకుంది.

"బతికివుంటే కోదండమ్మ నీయెదుట నిగతునుపు మూ" అని నాకొడుకు ఆశీ ట్టుట్టు చెయ్యకపోతే నాకొర్వంతా డ్రోమి కాదూ?" అంది మళ్లీ నారమ్మ సగర్వంగా

ఆపాదమస్తకమూ మెరుపుతీగలు పాకి నట్టు కొగా గోవిందమ్మ శరీరం మగ్గుల్లమునుంది.

ఒక్కో తుణం యిద్దరూ యేమిమేమిటో భావించుకున్నారు. తరవాత మప్పితంగా పాయాసం పుచ్చుకున్నారు. ఆపందుకాబ్లో నే యిక జరగవలసిందికూడా మూడబలుపక్కి న్నారు. ఇద్దరికీ వృత్తాహం తలనుకన లయింది. నారమ్మ మేఘాలమీద యెగిరి పోయింది. గోవిందమ్మ గాలిలో తేలి పోయింది.

గృహపరిశ్రమలు : : అవసరం గుర్తించాలి

కొమ్మరాజు సుదర్శనరావు

పారిశ్రామికాభివృద్ధికి భారీ పరిశ్రమలకు (Heavy Industries) కీపరిశ్రమల అభివృద్ధి ఎంత అవసరమో అంత కంటే కూడా గృహపరిశ్రమల అభివృద్ధి అత్యవసరము అని అంటారు పండిట్ జవహర్లాలు నెహ్రూగారు. మహాత్మాగాంధీగారుకూడా గ్రామీణ మితవ్యయంలో గృహపరిశ్రమలు రైతుకు సహాయముచేసినట్లు భారీపరిశ్రమలు చేయలేవు అని అంటారు. నిజముగా ఆలోచిస్తే ఇంగ్లండ్, ఫ్రాన్స్, స్విట్జర్లాండ్, డెన్మార్క్, జర్మనీ, జపాన్, వైనా మొదలైన దేశాలలో గృహపరిశ్రమలు బాగా అభివృద్ధిలోనికి వచ్చాయి. మనదేశంలో హిందువుల పరిపాలన లేక హిందూయుగము లోనే కాక మహమ్మదీయపరిపాలనలో కూడా గ్రామము లొయొక్క అవసరము లను తీర్చుకొనేశక్తి వుండాలనే సిద్ధాంతము అమలులోనే వున్నది. కాని బ్రిటిష్ పరిపాలన ప్రారంభమైన కొన్ని సంవత్సరాలతర్వాత అలాంటి కట్టుబాట్లు తీసివేశారు. ఎంతమంది రాజులు మారినా, ఎన్ని దండయాత్రలు వచ్చినా ఈసిద్ధాంతము అమలులోనే వుండేది అలాగే ఒక గ్రామమునకు సంబంధించిన వ్యవహారములు ఆగ్రామములోనే పరిష్కరింపబడవలెనని తీర్మానింపబడినది. కాని అవి అన్నీ ఇప్పుడు లేవు. కాబట్టి నేడు (ప్రత్యేకముగా ఈ యుద్ధసమయములో) ప్రజలు చాలా ఆవస్థలు పడుతున్నారు. ఏప్రదేశములోనైనా వైలుపట్టాలు తొలగింపబడితే గ్రామమునకు గాని పట్టణమునకు గాని సప్లయిఆగిపోతుంది. అందువలన కరవు వచ్చుటకు ఎక్కువ అవకాశ ముంది. ఇలాంటి కట్టుబాట్లు లేకపోయినప్పటికిని గృహపరిశ్రమ లభివృద్ధిలోనికి వచ్చునట్లు ప్రయత్నముచెయ్యాలి. వైన చెప్పిన వేళాలన్నీ గృహపరిశ్రమల ఆవశ్యకతను స్థిరంచి ఒక్కొక్కదేశము చిన్నచిన్న పరిశ్రమలకు క్షేత్రప్రధానము వైనవి. డెన్మార్క్‌లో పాలు, మాంసము పరిశ్రమ, స్విట్జర్లాండ్‌లో గడియారములు తయారుచేయుట బాగా అభివృద్ధిలోనికి వచ్చినవి. జపాన్‌లో తయారపని (గృహపరిశ్రమల యూపముగా) వస్తువే దేదు. ఇంగ్లండ్‌లో దక్షిణభాగమున కొరడావాలు ప్రాంతము లందు కుండలు మొదలైనవి తయారుచేయ బడుచున్నవి. జర్మనీలోకూడా గృహపరిశ్రమలు బాగుగా అభివృద్ధిపొందాయి. 'మేధేశాన్ని మించిన పారిశ్రామికదేశము లేదు'అని అనుకునే హిట్లర్‌కూడా గృహపరిశ్రమల ఆవశ్యకతను గుర్తించి అవి వృద్ధి పొందేటందుకు బ్రహ్మాండమైన ప్రయత్నాలు చేస్తున్నాడు. పెద్ద పరిశ్రమలే దేశములో వున్నట్లయితే తూలీలందరు, సమ్మె చేస్తే పరిశ్రమల అభివృద్ధి తగ్గుతుంది. ఆట్లాంటి సమ్మెబు నేడు జర్మనీలో జరిగినప్పటికిని హిట్లర్ దౌర్జన్యంగా అణిచివానిని చలాయిస్తూ, గృహపరిశ్రమల అభివృద్ధికి ప్రయత్నంచేస్తున్నాడు. ముఖ్యంగా జపాన్‌లో అన్నీ చిన్నచిన్న గృహపరిశ్రమలే. ఇంగ్లండ్‌లోకూడా పారిశ్రామిక విప్లవం (Industrial Revolution) వచ్చినప్పటికి గృహపరిశ్రమ లన్నీ అశ్రోగతిపాలయినప్పటికి మళ్లీ ప్రభుత్వం వాటి ఆవశ్యకతను గుర్తించి, ధవరూపములోనూ, క్రియారూపములోను బాగా సహాయము చేస్తున్నది. అందువలన నే గృహపరిశ్రమలు మళ్లీ ఇప్పుడే మెల్లగా అభివృద్ధిలోనికి వస్తున్నాయి.

జాతీయపారిశ్రామికాభివృద్ధిలో భిన్నాభిప్రాయములు

మనదేశము కొన్నికొన్ని పద్ధతులమీద పారిశ్రామికాభివృద్ధిలోనికి రావాలి. కాని కొందరు విభిన్నమైన పద్ధతులను అనుసరిస్తే బాగుంటుందని వాదిస్తారు. అందులో మొదటివారు మహాత్మాగాంధీగారు. "దేశములో భారీపరిశ్రమలు, కీపరిశ్రమలు స్థాపిస్తే దేశము పారిశ్రామికంగా అభివృద్ధి పొందుతుంది" అని అంటారు. మరికొందరు "దేశములో పరిశ్రమలు కేవలము పెద్దపెద్ద పెట్టుబడిదారుల చేతులలో వుంటే చాలానష్టాలు వస్తాయి. కాబట్టి చిన్న పరిశ్రమలు స్థాపిస్తే బాగుంటుంది" అని అంటారు. ఇక మిగిలినవారు "మన దేశంలో నూటికి డెబ్బయ్యైదుమంది వ్యవసాయంమీద ఆధారపడివున్నారు. కాబట్టి వ్యవసాయదారుల కుపకరించేలాగునూ, పారిశ్రామికాభివృద్ధికి తోడ్పడునట్లుగా గృహపరిశ్రమలే వుంటే మంచిది" అని అంటారు. కాని వీటిలో ఏవొకటి ఆవలంబించినా కొన్ని నష్టాలున్నాయి. గృహపరిశ్రమలే స్థాపిస్తే పారిశ్రామికంగా జర్మనీ, యునైటెడ్ స్టేట్స్, ఇంగ్లండ్, జపాన్‌లవలె త్వరగా అభివృద్ధిలోనికి రాలేదు. చిన్నపరిశ్రమలు, భారీపరిశ్రమలు ఏవి స్థాపించినా సమ్మెలుమటుకూ తప్పవు. వైగా ధనికులు పాలీలను చాలాకొద్ది వేతనాలిచ్చి, ఎక్కువ పనిచేయించుకుని, ఎక్కువ లాభాలు పొందుతారు. అందువలన ఇవి ఏవికాకుండా via-media policy అనుసరిస్తే మంచిది. అంటే దేశంలో ఈయూహరకములైన పరిశ్రమలు వుండాలి. అంటే వాటిసమన్వయం అవసరము. ఇలాంటి సిద్ధాంతము మనుసరిస్తే ధనికవాదములకల్ల వచ్చేనష్టము వుండదు. అదే జవహర్లాలుగారు మూడురకములైన పరిశ్రమలవుండి సహకారోద్యోగమును నిర్వహిస్తూ మనదేశంలో కొనసాగితే పారిశ్రామికాభివృద్ధిలోనికి దేశం అప్పుడు రాగలుగుతుంది అని అంటారు.

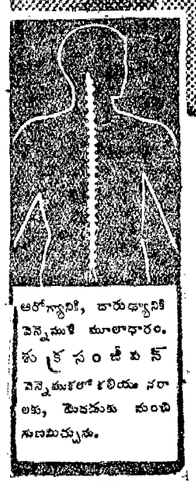
వివిధగృహపరిశ్రమలు

గృహపరిశ్రమల ముఖ్యోద్దేశము లైతుకు కొంతధనము వచ్చేటట్లు ఏర్పాటుచేయటమే. వ్యవసాయము నిడిపటానికి సంవత్సరమంతా పనివుండదు. ఆందువలన మిగిలిన విరామకాలములో ఏదైనా ఒకపని చేస్తే కొంతడబ్బు అధికంగా అర్జించటానికి అవకాశంగలుగుతుంది. ముఖ్యంగా ఈయుద్ధసమయంలో జీవనోపాధి సంపాదించుకొనుటయే చాలాకష్టముగా నున్నది. కాబట్టి విరామకాలంలో నూలువడుపట, తాళ్లుపేనట, బుట్టలు అల్లుట, చాపలు తయారుచేయుట, తోటపనిచేయుట(పండ్లుపండించుట) వ్యవసాయమునకు పనికి వచ్చు ఇనుము, ఉక్కు సామాన్లు బాగుచేయుట (Repairing) కప్పు రిపని, గాజులుచేయుట, పాలపరిశ్రమ, వడ్రంగి తయారు చేయుట, లక్క తయారు చేయుట,పట్టుపురుగులను పెంచి పట్టు తయారుచేయుట, చేపలపట్టుట, కుండలుచేయుట, బట్టలకు రంగువేయుట, కట్టడములు కట్టుట (Building) తోళ్లను తయారుచేయుట, వడ్రంగము, చెప్పుకుడుపని మొదలైనవిలో వీటిపనులు చేస్తే కొలంవృత్తిగా వాడుకొని, కొంత డబ్బు సంపాదించుటకు తోడ్పడును. వివిధగృహపరిశ్రమలకు ప్రసిద్ధికెక్కియున్నవి. బంగాళము (Bengal) లో చేతిపరిశ్రమకు ప్రసిద్ధికెక్కియున్నది. డెక్కామస్లిన్లు ప్రపంచప్రఖ్యాతి చెందినది. హైదరాబాదులో పుట్టినిల్లయినటువంటి తళుకును ఎన్నటికి మరువలేము. ఇక్కడ నేతచీరయు వారిస్థితి వర్ణిస్తూ, "It is true that the world famous muslin weavers of Decca are all dead and gone and the very cotton with which they wave their fine webs is grown no more and is probably even extinct. And yet, even to-day their descendants are carrying on against great odds, if not the weaving of nusline, atleast the manufacture of save fine hand-woven cloth." అని ఒక ఆర్థికశాస్త్రజ్ఞుడు చెప్పియున్నాడు. ఇదికాక ఇంకా బంగారములో కష్టులు తయారుచేయుట, చేపలు పట్టుట, పట్టు నేయుట, పట్టుపురుగులను పెంచు, తాళ్లు చాపలు తయారుచేయుట, కుండలు తయారు చేయుట, ఆటబొమ్మలు తయారుచేయుట, కుండీలు తయారుచేయుట మొదలైన పరిశ్రమలు,బొంబాయి రాజధానిలో నూలుపట్టు పరిశ్రమ, దంతము, లక్క, తాబేలుడిప్పలు పోను చేయుట,తివాసీలు,కొలికో ప్రింటింగ్, బుగ్గారు, చిండితీగలు తయారుచేయుట, రాయి, మట్టిపనులు మొదలైన పరిశ్రమలు, మద్రాసురాజధానిలో నూలు పట్టు పరిశ్రమ, (మధుర, కర్నూలు, ఆకోని, కొకినాడ, సేలం, కోయంబత్తూరు, ఆళ్ళి, కుత్తాలము మొదలైన స్థలాలలో) తివాసీలు (బందరు, ఏలూరు, అయ్యంపేటలోనూ)ఖనిజపు పనులు (తంజావూరి, కుంభకోణంలలోనూ) చుట్టలు తయారుచేయుట (ట్రిచినాపల్లి, దిండిగల్‌లలోనూ) మొదలైన పరిశ్రమలు బాగా ప్రసిద్ధికెక్కినవి. సంయుక్త పరగణాలలో తోళ్ళపరిశ్రమ, సబ్బుపరిశ్రమ, నూలు పరిశ్రమ, గాజు, వడ్రంగిపని పనులు, పంజాబ్‌లో కంబళ్లు, వున్నిరగ్గులు తయారుచేయుట, పట్టు తయారుచేయుట; మధ్యపరగణాలలో ఇనుపపనిముట్లు తయారుచేయుట ముఖ్యమైన గృహపరిశ్రమలు. ముఖ్యంగా కళాపానదృష్టితో చూస్తే యంత్రముకంటె మనిషి చక్కిగా తయారుచేస్తాడు.అందువలనే కాశ్మీరశాలువలు, డెక్కా మస్లిన్లు, అజంతా కళాసైపుణ్యము,ఆమృత్సర్ తివాసీలు ప్రపంచవిఖ్యాతి చెందినవి. ఈ పరిశ్రమలు ఇంకా ప్రభుత్వసహాయమువలన అభివృద్ధిలోనికి రావాలి.

గృహపరిశ్రమలు పడిపోవుటకు కారణములు

ముఖ్యంగా ఇవివరకు గృహపరిశ్రమలు అంత ఉచ్ఛస్థితిలోనుండి అధోగతిలోనికి వచ్చాయి అంటే ఒక గొప్పకారణము కన పడకపోదము. బ్రిటిషువారు మనదేశానికి రాకపూర్వం యంత్రములవలన తయారయిన వస్తువులు లేవని చెప్పవచ్చును.సర్ థామస్ మన్రో, హాకిన్సు జహాంగీర్ దర్బార అనుజ్ఞ తీసుకుని వర్తకస్థానములు స్థాపించినతర్వాత విదేశీయసరుకులు మన దేశీయసరుకులకు పోటీ వచ్చాయి. అందువలనే బంగారీము లో చాలా అల్లరులు జరిగి చివరకు మిద్దా





ఆరోగ్యానికి, దారుఢ్యానికి మెచ్చినమేలి మూలాధారం. శుక్రసంజీవన్ మెచ్చినమేలిరకమైన వరాలకు, మెచ్చదగిన మంచి సుబమిచ్చును.



అధ్యక్ష-డాక్టర్ హోగేశచంద్రఘోష్, ఎం. ఏ. ఆయుర్వేదరత్న, ఎఫ్. సి. ఎస్. (లండన్), ఎం. సి. ఎస్. (అమెరికా) లోనుండి బంగాళీభాషలో కొన్ని రసాయనశాస్త్రగ్రంథాలయములు.

ఎంత సంతోషంగా ఉన్నాడు!

యౌవనదశలో మంచి ఆరోగ్యంగా వున్నవారు ఎంత సౌఖ్యంగా నుంటారు! అశ్రద్ధ, దురలవాటులవలనకో, చాలామంది ఆరోగ్యం చెడిపోతుంది. జీవశక్తి నశిస్తుంది. శుక్రసంజీవన్ ధాతువుష్టికి అపూర్వమైన ఆయుర్వేద ఔషధము. అతియుక్తంగా పనిచేయు బౌషధాహారమిది. మందుసేవకంగా యిది నరాలను బాగుచేసి, బలం పట్టించును. ఇంద్రియనష్టమును ఆపుకుంది. గుండెకు బలం పట్టునట్లు చేస్తుంది. ఆహారంగా, యిది రక్తాన్ని, ఆస్థిసారాన్ని వృద్ధిచేస్తుంది. కండరాలను బలపరుస్తుంది. శరీరానికి దారుఢ్యత కలిగింది, జీవశక్తిని చేకూరుస్తుంది.

శుక్రసంజీవన్

యౌవన ఆరోగ్యాన్ని వృద్ధి చేస్తుంది.

అష్టాంగ లవణ్ జీర్ణశక్తిని వృద్ధిచేస్తుంది. జీవశక్తిని తక్కువ పడగా నున్న వారందరికి, పథ్యాహారంగా, జీర్ణకోశ రోగులు వుంటూనేవుంటారు. అందుకని శుక్రసంజీవన్ గానీ, అష్టాంగలవణ్ గానీ కూడా కొనుక్కోండి. అది శ్వరలో సుబం రవిగిస్తుంది.

సాధన ఔషధాలయ-ఢక్కా.

ప్రశస్తమైన, ఆయుర్వేదౌషధముల తయారుచేయువారు.

బ్రాంచీలు, ఏజన్సీలు: ఇండియాలోను, విదేశాలలోను కలవు.

మద్రాసుబ్రాంచి:—17-వ, బ్రాడ్వే :: మైసూరుబ్రాంచి:—115, సంతపేట.

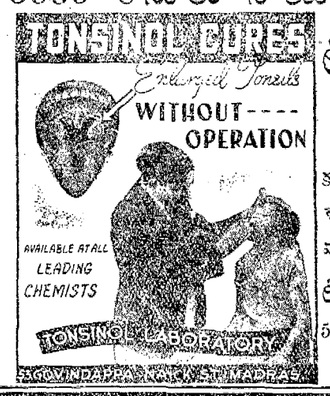
ఆంధ్ర, దత్తమండలములకు, సైజాంరాష్ట్రములకు సోల్ ఏజంట్లు:

శ్రీనివాస మెడికల్ & ఫ్యాన్సీ మార్టు,

రేపల్లె (గుంటూరుజిల్లా). అన్నిచోట్ల ఏజంట్లు కావలెను.

BSA-72.

6000 కేసులు నయము చేయబడినవి



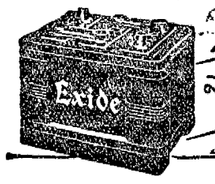
టాన్‌సినాల్

(రిజిష్టర్డ్)

గొంతుకలో పెరుగు మాంస కండలను ఆపరేషన్ లేకయే శాశ్వతముగా మాన్పును. అన్ని మందుల షాపుల్లో దొరకును.

టాన్‌సినాల్ లేబరేటరీ

నెం, గోవిందప్ప నాయకన్ వీధి, మద్రాసు.



ఎట్టి పరిస్థితులలోనైనను ఎక్సైడ్ నే వాడుడు

Exide

స్టార్టు చేయుటకు & లైటుకు

Local Agents:— (653)

THE GENERAL ELECTRIC CO. (INDIA) LTD.
MAGNET HOUSE, Mount Road, Madras.
& at Bangalore, Coimbatore & Hyderabad.

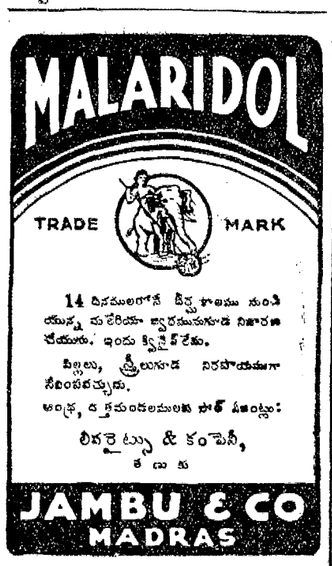


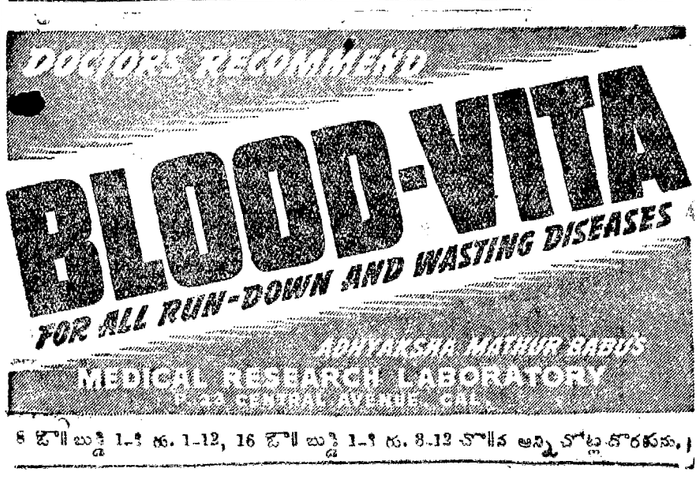
బయో-టోన

మీపిల్లల ఆరోగ్యమునకు

దివ్యమైన బయోకెమికల్ టానిక్. సహజసిద్ధమైన ఎముకి పుష్టిని, ఆరోగ్యకరమైన దేహదార్ఢ్యమును చేకూర్చును. ఇది రుచిగానుండును. పిల్లలు దీనిని ఉల్లాసముతో సేవించెదరు. వీసా ఖరీదు రు 2-0-0. తెప్పించాచ్చి ఆదనము. కోరినవారికి పూర్తివివరములు పంపబడును. ఉత్తర ప్రత్యుత్తరములు ఆంగ్లమున వ్రాయుడు.

ROY & COMPANY.,
Princess Street, Bombay.2.





8 డొబ్బి బుడ్డి 1-8 రు. 1-12, 16 డొబ్బి బుడ్డి 1-8 రు. 3-12 నూవ అన్నిచోట్ల దొరకును.

నవల] [శ్రీ శ్రీపాద సుబ్రహ్మణ్యశాస్త్రి

ఉత్తరేలి

32

సారమ్మ వెళ్లగానే మళ్లీ వుక్కిర్రి బిక్కిరయి, మళ్లీ వేసుకుని, చెదిరిపోయిన చూపులు తరుటపరుచుకోడానికి యీసుకుంటున్న కళ్లు మళ్లీ తెరిసాటప్పటికి, ఎటు చూసినా, పరిపరా లన్నీ పరికొత్తగా కనపడ్డాయి గోవిందమ్మకి.

యావజ్జీవశిక్ష అనభవించే ఖైదీకి హఠాత్తుగా విముక్తి లభించినట్టు, యిరవై యేళ్లుగా నరకకూపంలో మూగిపోతూ వుండిన తనకి పునర్జన్మే వచ్చిన ట్టనుకుం దామె.

వెంటనే, చల్లబడి స్తంభించిపోయివుండిన రక్తం వుమ్మరెత్తి, పొంగులువారుతూ ప్రవహించి, ఆమె మొగాన విలక్షణమైన తేజస్సుంకితిం చేసింది.

కొత్తకెలుక వచ్చినట్టు, ఆమె మాపులు, ఎక్కడెక్కడివో సూత్రోక్తిసూత్రాలుకూడా గ్రహించసాగాయి.

రెక్కలు వచ్చినట్టు, మనస్సు, లోకాలాలూలూ దాటి వురకలు వెయ్యసాగింది.

అతిసూత్రమైన కొత్త సంస్కారం ఆల వడినట్టు, బుద్ధి, ఎంతెంతో గహనవివేచనా లక్షం చేసుకుంటూ, ఏమిటేమిటో కల్పనలు సూత్రం చెయ్యసాగింది.

సూతోన్మేషజనం అబ్బినట్టు, హృదయం, మధురమధురంగా స్పందింపసాగింది.

దాంతో, ఆజీవేసుకున్న వాంఛ లన్నీ వుబికి, మరిచిపోయిన సుఖప్రత్యాశ లన్నీ రేకెత్తి, కరడుకట్టిపోయిన ఆనందం తెరం గితేం అయింది.

వెంటనే, ఆకెరటాలమీద తుళ్లింతలాడే ఫేనరాశి, చిరున వ్వయి ఆమె బింబాధరం మీద మెరిసింది.

దాంతో వుత్సుక అయి, కొక్కి అంగ లో అద్దం యెదటికి చెల్లి నంగం దామె.

చూడగా, విలాసవతుల హొయ లంతా యేకరాశి చేసి, చిత్రకారుడు, తన నేర్పం తా చూపిస్తూ రచించిన చిత్రపటం లా కనపడిం దామెకి తన ప్రతిబింబం.

అది చూసుకుని ముందు చకిత అయిం దామె.

"ఏమి చక్కదనమూ!" అనుకుంటూ తర వాత తనకి తానే ముగ్ధ అయింది.

చివరికి "కనకాంగి తిమ్మన్న అలా అయి పోయా" డని గర్వించింది.

తిమ్మన్న స్ఫురించాటప్పటికి వోరచూ పులు వచ్చాయి.

చూస్తుండగానే అవి మదనబాణాలయి పోయాయి.

"వాద్దగ్గిరా నీఆటలూ?" అంటూ, మింగు టద్దం, ఆభరణాలను తిప్పికొట్టింది.

దీనా దానా సిగ్గుపడిపోయి, గదిలోకి పరిగెత్తి, మంచానికి చేరబడి, మొగం తల గడలో గుచ్చేసుకుం దామె.

మొదట ఆది మంచిరక్తణగానే కన పడింది; కాని వొక్క క్షణానికి, ఆడిండు, విశాలమైన తిమ్మన్న వక్షస్థలం లాగా, అతని చూపులతో వుత్సుక అయి, అతని మాటలతో ఉత్తేజిత అయి, అతని చేతుల్లో కరిగిపోయి తా నావక్షస్థలంమీద మొగం పెట్టుకుని పరవశ అయి వుండినట్టూ స్ఫురించగా మరీ సిగ్గుపడిపోయింది.

ఇక అక్కడ వుండలేక పెరటి తలుపు తీసింది.

సుమ్మలో అడుగు పెట్టాటప్పటికి ముందు లేగచూడ కనపడిం దామెకి.

తిందా మంచే గడ్డిపరకలు లేక, తాగు చా మంచే నీళ్లచుక్కలు లేక—తనకేసి చూసీచూసీ లేక, వుసూరుమనిపోయి వుండినట్టు నుంచుని వుం దది.

దాన్ని చూడగానే జాలిపడిం దామె.

"ఓయ్యో, నాగాడవలో నీమాదే మరిచి పోయాను పాపం" అని మొచ్చుకుంటూ, నీళ్లిన్ని పట్టుకుజల్లి ద్దగర వుంచింది; గాని అది ముట్టుకోలేదు.

"ఏం చెప్మా?" అనుకుంటూ చెంగలి పరకలు ముందు పడేసింది; గాని అవీ ముట్టు కోలేదది

ఆమెకేసయినా చూడలేదు.

దానిమీదా "పెరికుండా! అలస్యం చేశానని కోపంవచ్చిందా?" అని బెల్లిస్తూ, బుజ్జగిస్తూ నిమురుతూ దగ్గిర కూచుంది.

పట్టుదారా ల్లాంటి చెంగలిపరకల వీపి తీసి నోటి కందించింది; కాని అప్పటికీ అది సుముఖం కాలేదు.

దాంతో "ఏం, ఏం వచ్చిందీ?" అని కంగారు పడిం దామె.

వయస్సుకి ఆయువు పాలజే గాని వొక్క పక్క పాన్ని తానుతోవుండెడంవల్ల సంవత్సరం దాటిన ప్పిల్లా ణ్ణం దది.

విడిని పెడిపే పెద్దపెద్ద అంగలు వేస్తూ లేదిన పరిగెడుతుం దది.

నడిస్తే యేం స్టన్నట్లా వుంటుంది గంకె వ్వే పులిపిల్ల బొద్దుపించిన ట్టుంటుంది.

"నెమున్నడల శోభాయల వెలగల నిన్ను అపుకుండి నా రాజాయినే" అని మిగుస్తూ స్థ అయి.

"సీలమండల దగ్గిగిరి—ఎడమకాలు—"

"ఏమయింది తల్లీ?"

"తెగ్గొట్టేశారు, శత్రువులు"

"హరిహరీ! హరిహరీ!"

ఇలా అంటూ గోడకి చేరబడిపోయిం ది గోవిందమ్మ.

"ఇంకొక్కడా దిబ్బ లేకన్లేదు ఇంచు మక్కున్నాడు మనిషి అదొక్కటే లోటు"

"పాపం, పాతికేళ్లవాడు, ఎలాగమ్మా?"

"మొండికాలు చూసి వొకకంట యేడ్చి, అలాగేనా బాసుండినందుకూ, ఇంటికి వచ్చి నందుకూ వొకకంట సంతోషించిం ది పిన్నమ్మ."

చూస్తుండగా గోవిందమ్మ కళ్లు బాష్ప ప్లుతా లయిపోయా యి.

"ఏ కాళ్లాచేతులో చెయ్యో పోయి మీ మామ నుయ్యకూడా అలా బతికుండరాదూ తల్లీ?" అని విచారిస్తూ పమిటికొంగుతో మొగం కప్పేసుకుం దామె.

నిబ్బెరపోయింది మాడమ్మ.

"దెబ్బతిన్నా యెదటివాణ్ణి కూలగొడితేనే ఆళ్లో సొప్ప. మొగా డయి వాడికి అదే ఆభరణం. మరదలి కదో లోటా అమ్మా, మొదటికే మూర్ఛోడు దేవుడు నన్ను"

ఇలా అని వెక్కి వెక్కి యేడ్చింది గోవిం దమ్మ.

చూడమ్మ కళ్లు నూడా జెమ్మగిల్లాయి.

"హోటు తిని నామహారాజు ఆస్పత్రిలో చూపు బతుకుల్లో వుంటే "పడగ్గుళ్లూ రెండు మూడు జిల్లాలు గగ్గోలు పెట్టే స్తున్న గజకొంగనాయకులను నరికేశావు. గొప్ప వీరుడివి" అంటూ వెలిగ్రామములమీద వెలి గ్రాములు నుప్పేశా రెక్కడెక్కడ్నుం చో అభిమాన్లు, "బతుకుతావు, పవిత్రప్రేక్షకు వు బాగుపోతావు, బెంగటిల్లిపోకు" అంటూ నుం టూరిలో వున్న అధికార్లందరూ తుణతుణా నికి వచ్చి ధైర్యం చెప్పేవారు. పట్నానికి పట్నం అంతా విరగబడింది నామహారాజుని చూడ్డానికి. అదంతా చూసుకుని, అలాంటి స్థితిలో కూడా అలాంటి వీరుణ్ణి కట్టుకున్నం దుకు గర్వించుకున్నాను నేను; కాని నాపా పం—బద్దలాపోట్టిట్టి—"

ఇక మాట్లాడలేక మళ్లీ మొగం కప్పుకుని పన్నసన్నంగా యేడ్చింది గోవిందమ్మ.

అది చూసి ముందు అప్రతిభ అయిపో యింది చూడమ్మ; కాని వొక్క క్షణానికి మనకున్ని నిబ్బరించుకుని, పరిస్థితులు మార్చే య్యా లని నిశ్చయించుకుంది.

ఆలోచించగా మెరుపులాగ వొక వుపా యం కనపడింది.

వెంటనే అందుకుం దామె.

"భూమయ్యబావనీ అధికార్లలాగే మెచ్చుకుంటున్నారంట. మొన్ననే జమాదారు పని—"

ఈమాట చెవిని పడేటప్పటికి, అంత దుఃఖంలోనూ గోవిందమ్మ మాతృహృదయం బ్రహ్మానందం అనుభవించింది.

దబాటువాన వెలిశాక, మూరునీ ళ్లింకా పడుతూనే వుండగా యెండ వచ్చే ప్రకృతి అంతా విలక్షణకాంతిస్తో మెరిసేట్టు, దుఃఖం త్రెగ్గాక, కన్నీ ళ్లింకా నిలిచిపోయిం డానే ఆనందం కలగడంవల్ల ఆమె మొగం అపూర్వభావంతం అయింది.

దాంతో "జమాదా రయిపోయాడా ల్లే నాకొడుకూ?" అంటూ గభీమని పాపవి పట్టుకుని చూడమ్మని వూపేసిం దామె.

ఆవిశిక్కాసి వుక్కిర్రిబిక్కిర్రి కలిగిస్తున్నా ఆగోరవం అంతా తనదే అన్నట్టు మురుస్తూ "ఇంకా పెద్దవుద్యోగస్టు డయిపోతాడంట భావ" అంది చూడమ్మ, పూపిరి తీసు కుంటూ. [6 వ పేజీ చూడుడు]

గృహ వైద్యం
ఆయుర్వేద వైద్యుడు

సెగ (గవేరియా)

ఇది అంటువ్యాధి. సంభోగమువల్ల సంక్రమించును. స్త్రీ నలన పురుషునకుగాని, పురుషునివలన స్త్రీకిగాని అంటును. సాధారణముగ రోగము అంటుకున్న తరువాత 2 మొదలుకొని 8 దినములలో వ్యాధిలక్షణములు కనపడును. ముందుగ మూత్రద్వారము వద్ద దురద మొదలు పెట్టును. ఇటుల 2, 3 దినము లండి మూత్రనాళమునండి స్రవణము ప్రారంభించినతరువాత మూత్రవిసర్జన బాధగ నుండును. తీపు మంట వగైరాలుండును. మూత్రము బహుస్వల్పముగ నుండును. ఒక్కప్పుడు బొట్లుబొట్లుగ పడును. మూత్రము విసర్జన చేయవలయునని తరుచు అనుమానము నుండును. కాని మూత్ర ము వెలువదు. మూత్ర ద్వారము వాచును. ప్రారంభములో పలుచగనుండు స్రవణము చిక్కపడును. యెక్కువగును. పసుపు పచ్చని రంగుగనుండును. ఈస్థితికి వచ్చిన పుడు, నడుములోగ, కటిప్రదేశమునందును నొప్పిపుట్టును. జ్వరముకూడ వుండవచ్చును. నిరేచనబద్ధము యేర్పడును. ఆకలిమందగించును. మూత్రము రాక కేవలము పెత్తుకేపడిను. మూత్రనాళము వాచుటవల్ల మూత్రము ఆగిపోవుటగూడ కలుగును. ఇట్టిస్థితిలో చికిత్సించనియెడల వ్యాధిపైకి వ్యాపించును ఇటుల కొంతకాల ముండి (ఘమారు 3, 4 వారములు) బాధలు తిన్నినటులుండును అప్పటికి దీర్ఘవ్యాధిగా చేరును. కాని పెనుమనుకు చిరగ పిండిననీటివంటి స్రవము వెలువును. మూత్రనాళములో పుండు అగును. వ్యాధి పుక్రకమలయునకు గూడ వ్యాపించి పుక్రియను పాడుచేయును. గజ్జలలో బిళ్లలుకట్టును. అండములు వాచును. ఇది దీర్ఘవ్యాధి అయినను కనపడును లేక వ్యాధి తీవ్రముగనుండునపుడు గూడ సంభవించవచ్చును.

దీర్ఘవ్యాధిగవుండి కారణాంతరములవల్ల తీవ్రరూపము దాల్చవచ్చును. స్త్రీలకు ఈ వ్యాధి కలిగినపుడు భగోష్ఠములు వాచును. ఎర్రబారును. భగోష్ఠమునందు పుండు అగును. వెలుపలవుండినపుడు బాధగనుండును. మూత్రనాళముగూడ వ్యాధికి లోనగును. భగోష్ఠమునుండి యోనికి గర్భాశయ ముఖపొంగులకు వ్యాధి వ్యాపించును.

రోగికి విశ్రాంతి అవసరము. తీవ్రముగ వున్నపుడు పరుండియే యుండవలెను. సహవస్తువులను విసర్జించవలెను. కాఫీ, టీలుగూడ మానుట అవసరము. సంభోగము వ్యాధి నిశ్శేషమగువరకు వర్జించవలెను. పుగుకరములను పదార్థములను తినగూడదు. నిరేచనబద్ధము లేకుండ మాచుకొనవలయును. అవసరమైన విరేచకౌషధములనుపయోగించవలయును.

మూత్రనాళములనుండి వెడలు ద్రవము కుండల్లకు, నోటికి అంటనీయకూడదు. వ్యాధి తీవ్రదశలలో నుండునపుడు పిచ్చికొరీలు చేయగూడదు.

తుంబాసానినాము 180 గ్రా.
పరండినాము 180 గ్రా.
దాల్చినచెక్క 90 గ్రా.
మూపరితీగె 2 బొ.
మంచిగంధము పొట్టు 1 ,,

వేసి 12 ఔన్సుల నీరుపోసి 6 అవర కు కాచి వడపోసి పంచదారచేసి 4 గంటల కు ఒకసారి తీసుకోవలెను. తీవ్రత కొంత తగ్గినవిమిట దినములకు 4 సార్లు తీసుకొనవలయును.

"దే

లలూలలోని విగ్రహాల నగలను ముట్టుకుంటే భయంకరమైన శాపంతగులుతుంది. ఆపాప ఫలాన్ని వంశపారంపర్యా అనుభవించవలసివస్తుంది." అని మొగలు చక్రవర్తి వెలర్నియరు అనే ఫ్రెంచి దేశీయుడితో అన్నాడు. ఈమాట వెలర్నియరువిమర్శంలోనే రాజువు అయింది. ఈ వెలర్నియరు 1688-68 మధ్య అయిదు సార్లు హిందూదేశానికి వచ్చి దేశమంతా తిరిగి చూశాడు. వెలర్నియరు వజ్రాలవ్యాపారంచేసి చాలా సొమ్ము ఆర్జించాడు. ఎక్కడవైనా అపూర్వమైన వజ్రం వున్నదన్న వుంటే యెలాగైనా దాన్ని సంపాదించాలని ప్రయత్నించేవాడు. ఇతడు మొగలు చక్రవర్తి దయ సంపాదించి ఆయనతో వెళ్లి హిమాలయపర్వతాలలో వుండే వజ్రపుగనులు చూశాడు. అప్పుడు చక్రవర్తి వెలర్నియరు తొక మహారాజ్ఞాన్ని బహూనూనంగా యిచ్చాడు. ఆసమయంలోనే చక్రవర్తి వెలర్నియరుకు బర్మా వజ్రం సంగతి చెప్పాడు. విరావతి నదీతీరాన్ని వున్న పగను అనే నగరంలో ఒక పురాతన దేవాలయంలో ఒక పెద్ద విగ్రహం వెంకిన్నసీతారాముల విగ్రహాలు వున్నాయి. ఆవిగ్రహాల మెడలోను వక్షస్థలాలమీదను భక్తులు సమర్పించిన అనేక అమూల్యరత్నా ల ఆభరణాలు వున్నాయి. వాటిలో కళ్లా ఆందమైనదీ, ఆ పూర్వమైనదీ ఒక వజ్రం వున్నది. అది రెండువేల సంవత్సరాలనుంచి ఆవిగ్రహాలకు అలంకారంగా వున్నది. అది పూర్వం బర్మారాజు కొమరితెయైన బ్రిస్బన్ధరించేది. ఆపిల్ల ఆతితాయిలవల్ల బాల వైధవ్యాన్ని పొందినది. దీని పూర్వ వృత్తాంతం గురించి యింక ఏమీ తెలియదు. అని చెప్పి వర్తి చెప్పాడు—

వజ్రాపహరణం:— ఎలాగైనా ఆవజ్రాన్ని అపహరించాలని వెలర్నియరుకు కోరిక కలిగింది. అతడు ముందుగా మండలేపట్నం వెళ్లాడు. పగను చాలా దుర్గమమైన ప్రదేశంలో వుంది. ఆక్కడికి వెళ్లడం చాలా కష్టం; అయితే వెలర్నియరు ఫ్రెంచి దేశాన్నుంచి వచ్చిన ఒక గొప్ప దొర అనిన్నీ, హిందూదేశాన్ని ఏలే చక్రవర్తికి స్నేహితుడనిన్నీ, అతని ప్రఖ్యాతి అతనికంటే ముందుగానే పాకినందువల్ల అతడు గమ్యస్థానానికి దగ్గిరికి వచ్చినకొద్దీ చాలా దాతృత్వం కనబరుస్తూ దానధర్మాలు చెయ్యడం ప్రారంభించాడు. తనను ఒక మహారాజు అని అందరూ అనుకోవడం మొదలుపెట్టారని వెలర్నియరు అన్నాడు.

విదేశీయుడిని— అందులో వెల్లవాడిని— దేవాలయంలోనికి సులభంగా రానివ్వరు గాని వెలర్నియరుకు ఇది సాధ్యమైనది. దేవాలయంలో కాలుపెట్టగానే వెలర్నియరు ఎంతో భక్తిపరుడిలాగ సాష్టాంగపడి దేవుడికి నమస్కరించాడు. ఈ సీతారాములను చూడలేక కళ్లు మిరిమిట్లు క్రమ్మినా వాడు కొన్నాడు. ఫ్రాన్సులో అమ్మలేక, లండనుకు పోయి అమ్మదలచి అందుకు సొమ్ములేక రహస్యంగా ఆవజ్రంలో ఒక చిన్నముక్కకోయించి అమ్మికోసి సందుకు కొంత సొమ్మిచ్చి మిగతా సొమ్ముతో లండను వెళ్లి ఆవజ్రాన్ని తన జోడు మడమలలో దాచుకొని తిరిగివచ్చాడు. అమ్మడానికి భయపడి పీనులు వూడ్చే పాకీ పని చేస్తూ జీవించేవాడు. తిండిలేక మాడి మాడి ఆకలి బాధ భరించలేక ఆఖరికి ఎలియాసవ్ అనే యాభయిరుజాతి వజ్రాలవర్తకుడిని పిలిచి తన వజ్రాన్ని 5 వేల నపరన్లు లకిచ్చిపేస్తానన్నాడు. ఎలియాసవ్ ఆలోచించి నెపు తానని మళ్లీ వెళ్లేటప్పటికి ఆయువకుడు శోషిల్లి వచ్చిపడివున్నాడు. ఎలియాసవ్ దగ్గర ఆవజ్రం 1880 వరకూ వుండి. తర వాత దానిని తామస్ హోప్ నీహోప్ అనే ప్రభువుకు 18 వేల నవరన్లకు అమ్మాడు. ఆవజ్రం నిజానికి 80 వేలు చేస్తుంది. దీనికి అప్పటినుంచీ "హోపు వజ్రం" అని పేరు వచ్చింది.

హోపు ప్రభువు

ఈ వజ్రం వచ్చిన ముహూర్తాన హోపు ప్రభువుకి అన్నీ నష్టాలే. చాలా ఆస్తినష్ట పడి కౌపురంచెడి మనోవ్యాధితో బాధపడ్డాడు. హోపుగారు 1891 లో పరలోకా అనే నటకురాలిని పెళ్లాడి ఆవజ్రాన్ని ఆమె కుయిచ్చాడు. ఆవజ్రంపుట్టుక పీడపల్లనే తాను ఇంకొకనితో పారిపోయానని ఆవిడ తరవాత చెప్పింది. హోపు ప్రభువు ఆమె తో 1902 లో విడాకులు పొందాడు. ఆత నికి సొమ్ము అవసరమై ఆవజ్రాన్ని విక్ర యించాడు.

ఇంకా కొన్ని దుర్మరణాలు

1908లో ఈవజ్రాన్ని రష్యాచక్రవర్తిపుట్టినరోజున్నూ, ప్రభువున్నూ అయిన ప్యారినులో ని ఒక నటకురాలిని ప్రేమించి ఈవజ్రాన్ని ఒక రాత్రి ఆవిడికి ధరించడానికి ఇచ్చాడు. ఆవజ్రం ధరించి ఆవిడ రంగస్థలంమీదికి రాగా ఇతని కేమిటోచినదో గాని తుపాకి తో ఆమెను కాల్చివేశాడు. రెండు రోజు లలో ఈకనిటోవిస్కీని యెవరో పొడిచి చంపివేశారు. ఆవజ్రాన్ని ఈ ప్రభువు కు మార్తె అమ్మున వర్తకుడు కొలట్ అనేవాడు తన వజ్రం ఖరీదు సొమ్ము తనకు రాదనే ఆధైర్యంతో ఆత్మహత్య చేసుకొన్నాడు. ఆ వజ్రం మళ్లీ ఒక గ్రీకు వర్తకుడి చేతిలో పడింది. అతడు టర్కీసుల్తానుకు అబ్బుల్ హమీదుకు అమ్మాడు. అమ్మినగంటా రాత్రే ఆ గ్రీకువర్తకుడు అతని భార్యాపిల్లలూ ఒక పర్వతం ప్రక్క ప్రయాణంచేస్తూ అగాధ మైన లోయలో పడి మరణించాడు.

తురుష్కసుల్తాను పదచ్యుతి

టర్కీ సుల్తాన్ దగ్గర ఆవజ్రంకు కాపలా కానే సేవకుడిపైన సుల్తానుకు ఆగ్రహం వచ్చి బండిఖానాలో పెట్టి చావగొట్టినందువల్ల వాడికి పిచ్చి యెత్తింది. తరవాత ఆ సుల్తానుకు విశ్వాసపాత్రుడుగావుండే భూజ్జా వాడికి ఆవజ్రం వళం చేశాడు. ఆ భూజ్జా వాడిని ఎవరో గొంతుక పిసికి చంపారు. తరవాత టర్కీదేశ యువజన సంఘం ఆ సుల్తానుగారిని తోసిరాజన్నారు.

అఖరిని ఆమెరికా

మళ్లీ కొన్నాళ్లదాకా ఆవజ్రంఏమైనదో తెలియదు. 1911 లో వజ్రాల కంపెనీలో మెక్లీన్ సతీ అనే ఆమె దానిని కొన్నది. అప్పటినుంచీ అవిడ ఆ కంపెనీతో ఒక వ్యాజ్యం తగాదాతో చిక్కువుంది. ఈ వజ్రమొగున్న అపఖ్యాతివల్ల కొనేటప్పుడు ఒక గమ్మత్తున్న మరతూ నిర్ణయించుకు న్నారు. కొన్నవాళ్లకు ఏదైనా ఆపదవచ్చే సందర్భంలో వజ్రం నాపసు చేసే పద్ధతిని 60 వేల పౌనుల ఖరీదు అని మొదట అన్నారుగాని తుదకు 52 వేల పౌనులే నిశ్చయించుకొన్నారు. 1919 మే నెలలో మెక్లీను పతియొక్క ఏకైకపుత్రుడు కోట్ స్వీడ్రుడి కులదీపము దాయిదర్గరనుంచి పూర్తిగా అపరతలికి వెళ్లి మోటారు చక్రంకింద పడి చనిపోయాడు.

దుర్మరణాలు-దురదృష్టాలు

తరవాత కొంతకాలానికి వజ్రాలమచ్చుల చావడి అనతగిన "ఆంస్టర్ డాం" లో "ఫాల్స్" అనే వజ్రాల వర్తకుడి దృష్టికి ఈ వజ్రం ఎలాగో వచ్చింది. అతని కిచ్చినవాడు దానిని కొయ్యమన్నాడు. అతడు కొన్ని కొలతలు కట్టపడి పని పూర్తి చేసే టప్పటికి దానిని అతని కొడుకు హత్తించి అమ్మివేసి ఆసొమ్ముతో వ్యభిచారాలలోనూ దుర్వ్యసనాలలోనూ పడి చివరకి ఆత్మహత్య చేసుకొన్నాడు. ఈ పర్వతవాడిదగ్గర ఆ

పటుత్వము, స్థానబలిమి శక్తి నోపసంగులలో 6వ పట్టంనుండి జగద్విఖ్యాతి గాంచిన ఆతంకనిగ్రహమాత్రలు వాడుడు. 32 మాత్రల ఖరీదు రూ. 1/-

ఆతంకనిగ్రహ ఫార్మసీ,
26, బౌబ్జీ, ముద్రాసు.

ఏజంట్లు:- శ్రీనివాస మెడికల్ స్టోర్సు,
సూర్యనారాయణ్ణు, బెజవాడ
తాతా బాలయ్య శెట్టి,
జనరల్ మర్చెంటు, ఒంగోలు.

కథలు - గాథలు ★ శ్రీ దిగవల్లి వెంకటశివరావు

వజ్రాలమూమ
సీతారాముల శాపము

వజ్రాన్ని దాని నిజమైన విలువలో 10 వ వంతుకు ఫ్రాన్సిస్ బాయిబూ అనే ఫ్రెంచి వాడు కొన్నాడు. ఫ్రాన్సులో అమ్మలేక, లండనుకు పోయి అమ్మదలచి అందుకు సొమ్ములేక రహస్యంగా ఆవజ్రంలో ఒక చిన్నముక్కకోయించి అమ్మికోసి సందుకొంత సొమ్మిచ్చి మిగతా సొమ్ముతో లండను వెళ్లి ఆవజ్రాన్ని తన జోడు మడమలలో దాచుకొని తిరిగివచ్చాడు. అమ్మడానికి భయపడి పీనులు వూడ్చే పాకీ పని చేస్తూ జీవించేవాడు. తిండిలేక మాడి మాడి ఆకలి బాధ భరించలేక ఆఖరికి ఎలియాసవ్ అనే యాభయిరుజాతి వజ్రాలవర్తకుడిని పిలిచి తన వజ్రాన్ని 5 వేల నపరన్లు లకిచ్చిపేస్తానన్నాడు. ఎలియాసవ్ ఆలోచించి నెపు తానని మళ్లీ వెళ్లేటప్పటికి ఆయువకుడు శోషిల్లి వచ్చిపడివున్నాడు. ఎలియాసవ్ దగ్గర ఆవజ్రం 1880 వరకూ వుండి. తర వాత దానిని తామస్ హోప్ నీహోప్ అనే ప్రభువుకు 18 వేల నవరన్లకు అమ్మాడు. ఆవజ్రం నిజానికి 80 వేలు చేస్తుంది. దీనికి అప్పటినుంచీ "హోపు వజ్రం" అని పేరు వచ్చింది.

హోపు ప్రభువు

ఈ వజ్రం వచ్చిన ముహూర్తాన హోపు ప్రభువుకి అన్నీ నష్టాలే. చాలా ఆస్తినష్ట పడి కౌపురంచెడి మనోవ్యాధితో బాధపడ్డాడు. హోపుగారు 1891 లో పరలోకా అనే నటకురాలిని పెళ్లాడి ఆవజ్రాన్ని ఆమె కుయిచ్చాడు. ఆవజ్రంపుట్టుక పీడపల్లనే తాను ఇంకొకనితో పారిపోయానని ఆవిడ తరవాత చెప్పింది. హోపు ప్రభువు ఆమె తో 1902 లో విడాకులు పొందాడు. ఆత నికి సొమ్ము అవసరమై ఆవజ్రాన్ని విక్ర యించాడు.

ఇంకా కొన్ని దుర్మరణాలు

1908లో ఈవజ్రాన్ని రష్యాచక్రవర్తిపుట్టినరోజున్నూ, ప్రభువున్నూ అయిన ప్యారినులో ని ఒక నటకురాలిని ప్రేమించి ఈవజ్రాన్ని ఒక రాత్రి ఆవిడికి ధరించడానికి ఇచ్చాడు. ఆవజ్రం ధరించి ఆవిడ రంగస్థలంమీదికి రాగా ఇతని కేమిటోచినదో గాని తుపాకి తో ఆమెను కాల్చివేశాడు. రెండు రోజు లలో ఈకనిటోవిస్కీని యెవరో పొడిచి చంపివేశారు. ఆవజ్రాన్ని ఈ ప్రభువు కు మార్తె అమ్మున వర్తకుడు కొలట్ అనేవాడు తన వజ్రం ఖరీదు సొమ్ము తనకు రాదనే ఆధైర్యంతో ఆత్మహత్య చేసుకొన్నాడు. ఆ వజ్రం మళ్లీ ఒక గ్రీకు వర్తకుడి చేతిలో పడింది. అతడు టర్కీసుల్తానుకు అబ్బుల్ హమీదుకు అమ్మాడు. అమ్మినగంటా రాత్రే ఆ గ్రీకువర్తకుడు అతని భార్యాపిల్లలూ ఒక పర్వతం ప్రక్క ప్రయాణంచేస్తూ అగాధ మైన లోయలో పడి మరణించాడు.

తురుష్కసుల్తాను పదచ్యుతి

టర్కీ సుల్తాన్ దగ్గర ఆవజ్రంకు కాపలా కానే సేవకుడిపైన సుల్తానుకు ఆగ్రహం వచ్చి బండిఖానాలో పెట్టి చావగొట్టినందువల్ల వాడికి పిచ్చి యెత్తింది. తరవాత ఆ సుల్తానుకు విశ్వాసపాత్రుడుగావుండే భూజ్జా వాడికి ఆవజ్రం వళం చేశాడు. ఆ భూజ్జా వాడిని ఎవరో గొంతుక పిసికి చంపారు. తరవాత టర్కీదేశ యువజన సంఘం ఆ సుల్తానుగారిని తోసిరాజన్నారు.

అఖరిని ఆమెరికా

మళ్లీ కొన్నాళ్లదాకా ఆవజ్రంఏమైనదో తెలియదు. 1911 లో వజ్రాల కంపెనీలో మెక్లీన్ సతీ అనే ఆమె దానిని కొన్నది. అప్పటినుంచీ అవిడ ఆ కంపెనీతో ఒక వ్యాజ్యం తగాదాతో చిక్కువుంది. ఈ వజ్రమొగున్న అపఖ్యాతివల్ల కొనేటప్పుడు ఒక గమ్మత్తున్న మరతూ నిర్ణయించుకు న్నారు. కొన్నవాళ్లకు ఏదైనా ఆపదవచ్చే సందర్భంలో వజ్రం నాపసు చేసే పద్ధతిని 60 వేల పౌనుల ఖరీదు అని మొదట అన్నారుగాని తుదకు 52 వేల పౌనులే నిశ్చయించుకొన్నారు. 1919 మే నెలలో మెక్లీను పతియొక్క ఏకైకపుత్రుడు కోట్ స్వీడ్రుడి కులదీపము దాయిదర్గరనుంచి పూర్తిగా అపరతలికి వెళ్లి మోటారు చక్రంకింద పడి చనిపోయాడు.

దుర్మరణాలు-దురదృష్టాలు

తరవాత కొంతకాలానికి వజ్రాలమచ్చుల చావడి అనతగిన "ఆంస్టర్ డాం" లో "ఫాల్స్" అనే వజ్రాల వర్తకుడి దృష్టికి ఈ వజ్రం ఎలాగో వచ్చింది. అతని కిచ్చినవాడు దానిని కొయ్యమన్నాడు. అతడు కొన్ని కొలతలు కట్టపడి పని పూర్తి చేసే టప్పటికి దానిని అతని కొడుకు హత్తించి అమ్మివేసి ఆసొమ్ముతో వ్యభిచారాలలోనూ దుర్వ్యసనాలలోనూ పడి చివరకి ఆత్మహత్య చేసుకొన్నాడు. ఈ పర్వతవాడిదగ్గర ఆ

ఉత్తమురాలి

(2వ పేజీ తరువాయి)

"కొండల్రావు చెప్పాడా?"

"నీతో చెప్పవలసిన వింకో చాలా సంగతు లున్నాయంట, నిన్ను తీసుకురమ్మని పంపాడు నన్ను."

"ఆక్కడ్నయ్యమీద దయవుంది కనకా"

"కాలు లేక రాలేకపోయా నని చెప్ప మన్నాడు. మరో విధంగా అపకోవద్దని."

"ఎంతమాటా? తమ్ముడి పంగతి నే నెరగనూ? కాకపోయినా, యిన్నాళ్లకి వచ్చాడు — జెబ్బతిని మూడా వచ్చాడు పాపం, మన మే పెడదాం పదన్నా."

ఇలా అంటూ చూడమ్మని విడిచిపెట్టి సందుతలుపు వేసేసి, "పెద్దిముండ నామీద కోపగించింద" ని ప్రేమ కనపరుస్తూ నీళ్లగిన్ని లేపగూడకి అంటేబట్టుంచి, నూతి దగ్గిరికి వెళ్లి కొస్తూ చేతులూ మోగుతూ కడుక్కుని, అడ్డంయెదటికి వెళ్లి అలకలూ కనుబొమ్మాలూ బర్మాగుడీ సర్దుకుని, పెలుపులన్నీ బిగించి "రాతల్లీ" అంటూ చూడమ్మ్ని చెయ్యి పట్టుకుని పంట్లాల్లోనుంచి దారి తీసింది గోవిందమ్మ.

34

"పేపకాయల పరంధామయ్య అని మన వాడే—బి. యే. తిరగ్గా తిరగ్గా, ఆశ్రయించగా ఆశ్రయించగా, రాజధానికి తూటి కాడ దొరికినట్టు, చివరికి, సబ్‌రిజిస్ట్రారు పని దొరికి, భాగ్యం కూడా అయింది. వెల తిరిగొటప్పటికి జీతం యాభైరూపాయలూ చేతిలో పడితే ఆక్షణాని కవే అయిదువంద లనిపించిందంట; కాని వుత్తరక్షణంలోనే "చచ్చుబతుకు" అని దిగాలు పడిపోయా వాడంట" అన్నాడు కొండల్రావు.

"అదేం?" అనడిగాడు వలపై యేళ్ల కుశాల్రావు, చకితుడై.

"తప్పేంరా?" అంటూ కుశాల్రావుని నిలవ తీశాడు చెబ్బల్యేళ్ల గణపతిరాయడు, యెదురొమ్ము విరుచుకుంటూనూ, చురుగ్గా చూస్తూనూ.

"చక్కంగా వినక మన్యా నీ అల్ల రేమి టోయ్?" అన్నట్టు మిడబ చుగ్గా చూసి, తరవాత "చెప్పనియ్యవోయ్" అంటూ కుశాల్రావుని సముదాయించాడు యాభై యేళ్ల చెంచయ్య, తాపీగా.

"మా నాయన కనిపెట్టాడు సంగతి" అని తర్జనితో నిచ్చెనస్తూ మళ్లీ అందుకుంటున్నాడు కొండల్రావు.

"సెంటు భూమి లేదంట. ఉండడానికి పూరిల్లయినా లుగ్గల్లేదంట. "మరి చదువేలా సాగెంది అన్నకే అనాక కల" అన్నాడు పరంధామయ్య. ఈడుగోగూడా అంటూ బట్టే కలా యాడ్సేస్తూవుండగా సర్కారు ప్రకటన వచ్చిందంట. ఎగిసిపడి వెంటనే మిలిటరీలో చేరాడు, సంవత్సరం తిరక్కుండానే సుబేదారయిపోయాడు, మరి మాసు కొండి."

"స్నెబాస్" అంటూ పూగిపోయాడు గణపతిరాయడు.

"అదీ వరస" అంటూ తల తాటించు కున్నాడు చెంచయ్య.

"ఏమిటి మీరు చెప్పేది?" అన్నట్టు కళ్లు చికిలించుకుంటూ చూశాడు కుశాలావు.

"ఏం, బోధపడలేదూ?"

"లేదు"

"అన్నా క్లైర్కింగుచేసి పని నేర్చుకున్నా భాయం అయాకగూడా పెద్దనుమస్తా సలహా పుచ్చుకోకుండా యేపనీ చెయ్యలేక పోయావన్నీ స్వతంత్రంగా అన్నాడు పరంధామయ్య. అలాంటివాడు నేవలో చేరి చేరడంతోనే సుబేదారయిపోయా డంటే ఆతని దగ్గిర వున్న లోపేమిటి యోగ్యత యేమిటి?"

కొండల్రావిలా అడ్డాగా "ఆదీ ప్రశ్న" అంటూ అందుకున్నాడు గణపతిరాయడు.

"బాగా ఆలోచించు. పరంధామయ్య ప్రతిభావంతుడు కాదంటావా బావానవ్వూ"

"అమ్మమ్మా, యెంతమాటా? ప్రతిభా వంతుడు కాకపోతే బి. యే. యెలా కాగలిగాడూ?"

కుశాల్రావిలా యెరు రడ్డాగా, కొమ్ము క్కేసి చూస్తూ నిరాసక్తంగా చిరునవ్వు నవ్వాడు గణపతిరాయడు.

ఆది గుర్తించి "నువ్వేమంటావ్?" వన్నట్టు చూశాడు కొండల్రావు, చెంచయ్యాకేసి.

"ప్రతిభావంతుడు కాకపోతే అంత స్వల్పకాలంలో సుబేదారెలా అయాడూ?" అనడిగాడ్డు చెంచయ్య, వెంటనే.

"బన్నావా?" అనడిగాడు గణపతి రాయడు.

కుశాల్రావు తలవూపాడు.

"అవకాశాలు కలిగినప్పే ప్రతీమనిషీ బి. యే. కాగలడు, అందులో విశేషం లేదు కాగా, వొక్క టాలోచించు"

"ఏమి టది?"

"పరంధామయ్యని తీసుకున్నెల్లి వ్యవసా యంలో పెడితేపో?"

"అక్కరంలా బాపనవ్యవసాయం అయి పోతుం దది. తాతతండ్రులు పంపాదించి యిచ్చిన కొండ్ర యేమన్నావుంటే చెండే న్లనే లేగవన్నుతాడు పరంధామయ్య" అన్నాడు చెంచయ్య, పూరుకోలేక.

"అది మనవల్లెర వున్న జబ్బు" అని నెంచుకుని యెస్తుకున్నాడు కుశాల్రావు.

"బ్రాహ్మణగర్భం భేదించి, వుద్యోగా లన్నీ లాక్కున్ని, వాటిలో అతని కెక్కి నచ్చినట్టే"

"ఆను" అంటూ నిలేశాడు కొండల్రావు.

"ఆగానూ"

"ఇప్పుడు బ్రాహ్మలు చేస్తున్న వుద్యోగాలలో యేదిచ్చినా గుంటపుల్లపట్టే పూజారి పరంధామయ్య"

"ఏంరా?"

"నీపు తెలకదుగాని, వుద్యోగాలకోసమే చదువులు సాగించడంవల్లా, వుద్యోగాలు సంపాదించుకోడానికే బతుకంతా పాటు పడుతూ వుండెజంవల్లా బ్రాహ్మణ్యే గుంట పుల్లలు ప్రాస్తున్నారు"

"వా న్లెలా పోతే మనకేం, పరంధామ య్యమాట చెప్పవోయ్ ముందు."

"అలాగే కానియ్యి. ఒక్కపరంధామ య్యమాటే చెబుతున్నాను నేను. మన కులంవాన్ల అందరి సంగతీ కాదు"

"అవును, అయితే?"

"అయితే యేమిటంటావా?" అనడిగి, మొగం పక్కకి తిప్పుకుని కళ్లు మూసుకుని వొక్కక్షణం ఆలోచించి "విషయం యిదే కాని మగ్గి చెబుతాను చూడు. సర్ వెంకటరత్నంనాయడుగారిని మిలిటరీలో చేర్చి వుంటే యేమి జరిగివుండేదో—"

"శివా!.....శివా" అంటూ చెవులు మూసుకున్నాడు చెంచయ్య.

మెరుపు కూటినట్టయి "ఏం, ఆయన శౌర్యవంతుడు కాడంటావా?" అనడిగాడు కుశాల్రావు కరుగ్గా.

"కాకేం?"

"మరేం?"

"అతను శౌర్యం వేరు"

"వొళ్లు నాటికి కాదు"

"ఏ—ప్టటికి నేరే"

"ఇదెక్కడి ధోరణి దేవుడా?" అన్నట్టు యీసడించుకుంటూ చూశాడు కుశాల్రావు గణపతిరాయడికేసి.

"నీకు తృప్తి కాలేదు, కదూ?"

"ఎలా ఆవుతుంది?"

"ఊన్న చిక్కాల్లా అజే. తత్వం తెలవక భోధపడుతున్నావు మవ్వూ"

"నువ్వో అలాగో అంటావా బావా?"

"అనక?"

చూసిచూసి "నాకు తెలవం డేమిటో? చెప్పమంటున్నావుగా?" అన్నాడు కుశాల్రావు.

"వ్యాపార్భపవును తీసుకువచ్చి యెదట నుంచో బెడితే గొప్పమనిషిగా తీయారు చెయ్యగలముగాని, సాటిమనిషిని యెదుట నుంచో బెడితే తెగెనరకలేదు నాయడుగాను."

"అంశ్చే?"

"ఇందులో తెలవని గూఢార్థం యేమి వుండే? నా యడుగారి శౌర్యం దయ. ఆయన విరుచుకుపడడం అజ్ఞానందాద."

చెంచయ్య మొగాన ఆనందం లాస్యం చేసింది. అంజలిబంధం నుదుట చేర్చుకునీ, కళ్లుమూసుకునీ నృత్తం డైనా డతను.

"ఏం, తృప్తి అయిందా?" అనడిగాడు కొండల్రావు.

జవాబు తోచక, కుశాల్రావు, మిడుతూ మిడుతూ చూడగా గణపతిరాయడు మళ్లీ ప్రారంభించాడు.

"ప్రతిభ అన్నది యీశ్వరప్రసాదం. మనిషయినవాడి కన్లా అది లభ్యం కాదు."

"సరే" అన్నాడు కుశాల్రావు.

"లభ్య మైనా అది వినియోగించుకోలేని వాళ్లున్నా చాలామం దున్నారు"

"సరే"

"చదువు ప్రతిభను రాణింపచేసే వొక సాధనమే కాని ప్రతిభకు ఫలితం కాదు".

చూసిచూసి, తెలవూపి "సరే, కానియ్యి" అన్నాడు కుశాల్రావు.

"పాత్రాపాత్రవిభేదమే కాని ప్రతిభకు లింగ జాతి మత కులభేదాలు లేవు"

"ఎందు కుంటాయిగా?" అని దుడుసుగా అడిగాడు కుశాల్రావు.

అది చూసి కొండల్రావూ, చెంచయ్యా చిరునవ్వు నవ్వుకున్నారు.

"ప్రతిభ వంటిదే ధనమన్నీ, అయితే ప్రతి మనిషికీ అది జన్మసిద్ధం"

"అయితే?" అన్నాడు కుశాల్రావు సంశయదృక్కులు పరుపుకూ.

"దశావిపర్యాసంవల్ల, వొక్కొక్కడికి, వొక్కొక్కప్పుడు, గుచిలేని పని చెయ్యడం తప్పనిసరి అవుతుంది"

మళ్లీ చూసిచూసి "పరంధామయ్య మాట చెప్పు బావా" అన్నాడు కుశాల్రావు, కొంచెం విసుగ్గా.

"అదే చెబుతున్నాను బావా! రుచి లేదు కనక పబ్‌రిజిస్ట్రారుగా వున్నంతకాలమూ "చచ్చుబతుకు" అని యీపడిచుపుంటూ బతికి, యోగ్యతకనక అవకాశం కల్గినా నే సోజ్జరయి, ప్రతిభావంతుడు కనక సో జ్జరు కాగానే క్రమాంతరాలు గడిచి సుబే దారయిపోయాడు పరంధామయ్య, ఇంకా పెద్దవాడున్నా అయిపోతాడు"

బుద్ధిగి వచ్చినా మనస్సును లొంగదీసు కోలేక, అయినా ఆడ్డంప్రశ్న వేద్దామంటే దారి దొరక్క చూసే పూరుకున్నాను కుశాల్రావు.

"అంటే యేమున్నమాటా?" అంటూ ఆందుకున్నాడు కొండల్రావు.

"మనకులంవాళ్లకి అంటని చదువు ల్లేవు"

"సంజేమాంజే?"

"నిర్వహించలేని వుద్యోగా ల్లేవు"

"అభ్యంతరం యేం?"

"వేకాని వృత్తు ల్లేవు"

"అవూ"

"పిట్టిలో, యివాళ, మనం యెవరికి తీసిపోడం లేదు"

"ఒక్కడును ముందే వున్నాం, తీసిపోడం లే మిటోయ్?"

"కాని మన కులానికి ముళ్ళలక్షణం శౌర్యం"

"మళ్లీ డొంకల్లోకి లాగేస్తున్నాడా?" అని అమయాసిస్తూనే "అయితే" అనడిగాడు కుశాల్రావు.

"కనక, తెలగాబిడ్డ కన్న ముందు మిలిటరీయిాద పడుతుంది"

గతుక్కుమని పోయాడు కుశాల్రావు.

అది గ్రహించి "బావా" అని పిలిచి మళ్లీ ప్రారంభించాడు గణపతిరాయడు.

"శౌర్యమే ప్రధాన మైన కులాలు మన జాతిలో యింకా చాలా వున్నాయి, ఆ కులాల చారిత్రజీవితం కూడా చాలా ప్రసిద్ధి కెక్కివుంది; అయితే, మారుకులాలప్ప చెందిన అందరూ సమష్టిగా శౌర్యం కన పరిచిన కాలం సంగతి అలావుండగా-మన తాతలనాడూ మన తండ్రులనాడూ మాత్ర మే కాక మన తరంలోనే—ఇవాళ కూడా సుబేదార్లూ, సుబేదారు మేజర్లూ, సుబే దారు బహద్దర్లూ వున్న కులం యేదంటావ్?"

"మన తెలగాకులమే"

"అయినప్పు డిక ఆబ్బాయి చెప్పిన దాన్లో తప్పేం వుందీ?"

కుశాల్రావు మూట్టాడ లేకపోయాడు.

చెంచయ్య మహోత్సాహ మైనాడు.

"జస్టిసుపక్షంలో వొకకాలూ బ్రాహ్మణ మిత్రులమధ్య వొకకాలూ వేస్తావు, నాకర్థం కావడం లేదు బావా అంటూవచ్చావు చాలామాట్లు, కమాన్?" అంటూ మళ్లీ ప్రారంభించాడు గణపతిరాయడు.

"అస్వాభావిక మైన వర్ణవ్యవస్థమీద జస్టిసుపక్షం కొట్టినంత దెబ్బ మరేదీ కొట్టలేదు. దయిపవర్యోగ శతాబ్దిలో పూర్తి అరోగ్యాలప్పటికి జస్టిసుపక్షం ప్రచారం వల్లనే కర్ణభేరం నశించి మన మంతా యేక జాతివాళ్లం అయిపోతాము"

"ఆ ఫలితం మనం కిళ్లారా చూస్తాం"

"జస్టిసుపక్షం మే మనకర్లు తెరిచిందంటే సత్యమే. యాగయగుగాలుగా జీర్ణించిపోయి వుండిన మన భావనరణి ఆది మార్చేసిం దంటే యథార్థమేల, పాతి దంతా శిథిల మయి కొత్తదానికి సరి అయిన పునాది పడ ని ఈయుగసంధిలో మన జీవనస్రవంతిని కొంతవరకూ ఆదే సుస్థిరతానికి మళ్లించిం దంటే కూడా నిజమే; అయితే, అది అంగు బాటులో వున్న సివిలు ఉద్యోగాల పంప కానికే కాక, తెనుసువాళ్లకి సైన్యంలో ప్రవేశం లేదన్న నిషేధం తొలగించడాని కొక్కడా పూనుకుని వుంటే—"

ఉద్రిక్తుడై మాట సగంలో అందుకుని "అది సాధించింది తక్కువంటావా?" అనడి గాడు కుశాల్రావు.

దానివిగాడ "నువ్వూహించినట్టు మోజుకులా లకు చెందిన బ్రాహ్మణేతర్లే యెగబాకే టప్పును, అవి మాత్రమే చేలయిన బ్రాహ్మలు మనకంటే యెక్కువగా పాకులాడ్డంలో వింత యేమిటీ?" అని యెదురడిగాడు గణ పతిరాయడు కొంచెం కరుగ్గా.

"అందులో వింతా లేదు, వాకి కా అధి కారమూ లేదు"

"ఆమాటకి వస్తే మనమున్నూ కొన్ని అక్రమాధికారాలు చెలాయిస్తున్నా."

"చెలాయిస్తున్నామంటే—"

మాట నాన్చేశాడు కుశాల్రావు.

"ఇలా చూసూ" అన్నాడు కొండ ల్రావు.

"ఏమంటావ్?"

"దేశం యెంత విశాల మయినా, రాజ్యాంగంలో యెన్ని శాఖ లుండినా, వొక్కొక్కదాని శాఖలో మూడా యెన్నేసి పదవు లుండినా—ఆ విశాలదేశానికి చెందిన అపార మైన జనసంఖ్యలో యెన్నో వంతుం టాయినువ్వభినుంచే సివిలుద్యోగాలు?"

"ఈధోరణి యెలా వెడుతుంది?" అను కుంటూనే "తక్కువే వుంటా" యన్నాడు కుశాల్రావు మెల్లిగా.

"యవకుల్లో నూటి కీ యూభయిమందో సైన్యంలో చేరి, తక్కినవార్లందరూ వ్యవ సాయంలోనూ, పరిశ్రమల్లోనూ, లలితకళ ల్లోనూ, సివిలుద్యోగాల్లోనూ, ప్లీడరీ మొదలైన స్వేచ్ఛావృత్తుల్లోనూ పనిచేసు కుంటూ వుంటే మనకులానికి నిరుద్యోగ సమస్య యెక్కడుంటుందోయ్?"

పులుకూ పులుకూ చూస్తూ కొండల్రావు అడ్డగ్గా, మాట తోచక, ఆలోచనలో పడ్డట్టు మొగం పక్కకి తిప్పేసుకున్నాడు కుశాల్రావు.

గణపతిరాయడు "విన్నావా?" అనడ్డగా "ఆవునుసుమా" అన్నాడు చెంచయ్య.

"యుద్ధానికి వెళ్లిదాకా నాకే పంగతి తోచలేదు చెంచయ్యన్నయ్యా" అంటూ మళ్లీ అందుకున్నాడు కొండల్రావు.

"సైనికుడు కావడాని క్కావలసిన యోగ్యత వుండడం, నిజంగా, వొక అదృష్టం. వీనుంచేసి వ్యక్త్యపేక్షయా లెక్కకి వచ్చే గనలాభం సంగతి అలా వుండగా, ప్రతిభా డిక్రీ, అక్కడ, శాస్త్రీయ మైన గొప్పకొణ అబ్బుతుంది. చక్రవర్తి కయినా సైన్యంలో చేరితే తప్ప లభించనిదీ అది. దానివల్ల ఈ లౌకికశిక్షణాని కుండుకున్న కస్త లన్నీ పూర్తిగా వుద్బుద్ధా లవుతాయి"

"మెరుపువేగం — నిశితదృష్టి — ఇంగిత జ్ఞానం—సద్యస్ఫూర్తి — వజ్రసంకల్పం — దృఢనిశ్చయం — సుండెనిబ్బరం—ప్రయోగ చాతుర్య

నవల] [శ్రీ శ్రీపాద సుబ్రహ్మణ్యశాస్త్రి

ఉత్తరములి

35

గడప దాటి అడుగు బయట పెట్టటప్పటికి, భక్తిశ్రద్ధలతో, గోవిందమ్మ పాదాలు పట్టుకుని కళ్లకద్దుకున్నాడు కొండల్రావు.

"తెల్లవారిలేచి యీ కొండల్రావే మొగుడ్ని చూసినట్టు చూస్తాడు చూసుకో నిన్ను" అని యెక్కిణ్ణించో వినపడ్డట్టు కాగా, గుండెలు కొట్టుకున్నాయి; గాని అంతలో నిబ్బరించుకుని, భార్యాభర్తల్యవ్యక్తో జబ్బ పట్టుకుని అతన్ని లేవనెత్తుతూ "యిలా అయినావా తమ్ముడూ?" అంటూ కంట తడి పెట్టుకుంది గోవిందమ్మ.

"మాపినమామగారికి లాగ పిక్కలు తెగిపోయినా యిబ్బంది లేకపోవునే కూతురా, సీలమండల దగ్గిరికి పాదానికి పాదమే యెగిరిపోయిందే నాన్నాయనికి?" అని విచారిస్తూ కొండల్రావు తల్లి ఆమె జనకనే రాగా, గుమ్మం అవతలే వుండి, అతని భార్య మళ్లీ నుడ్లు నీళ్లు కుక్కుకుంది.

ఆది చూసి, గణపతిరాయడు "అంత మంది శత్రువులను కూలగొట్టినవాడికి, బరిమీదికి వెళ్లినప్పుడు, ఆయుర్మాత్ర మయినా దెబ్బ తగలకుండా వుంటుందా, తప్పకప్పుడు విచారించకు. తాలూకా మొత్తంమీద ఆ లాంటి గ్రామమున్సబు లేడని మీనాయన చేరుపొందగా, నువ్వు ఆయన పేరు పెట్టుకున్నందుకు, మిలిటరీలో జమాదారయి అఫీకార్లా మన్ననా సంపాదించుకున్నాడు ఆ బ్బాయి, నీకండలో కండి, నువ్వు కర్వించాలా వెర్రిదానా వేలలోవాలా?" అని భార్య నోడార్చి "చెంచయ్యా, నువ్వెరగని దేంవుందీ? మాముత్తాత సుబేదారు జహద్దారు, మాతాత సుబేదారు మాపింతాత సుబేదారు, మానాయన జమాదారు,—మాంచి వుద్దులతంలో వుండగా చెయ్యి తెగిపోయింది; గాని మరొక్క కాల దాటి వుంటే ఆయనా సుబేదారయిపోయి వుండును—మళ్లీ మాపింతండ్రి జమాదారు, మా పింతండ్రి కొడుకు పోలీసు పటినస్పెక్టరు, యిరవై ఆయిదేళ్లకే వుబ్బసం వచ్చి నేనే చేతగాని పాణ్ణయిపోయాను; గాని మళ్లీ నాకొడుకొక్క యాడాదికే జమాదారయి,—హాహా అనిపించుకుని, వొక్కకొడుకు కయినందుకు వంశమూ నిలిపాడు, కుటుంబగౌరవమూ నిలిపాడు లోకేమిటయ్యా?" అంటూ జడిగొన్న ఆనందబాష్పాలు తుడుచుకుని, మీసం మీద చెయ్యి వేసుకున్నాడు గణపతిరాయడు.

గోవిందమ్మ శరీరం ఆపాదమస్తకమూ పులకింతలు అయింది; కానుదుమ్మ లరనూతులు పడగా ముఖపద్మం వికసించింది; కాని "అప్పుడిలా చేశావూ? పైకి మాత్రం ఇలా నే బుతూ, యిప్పుడు కొడుకు మా నా భి మా నా లపు గోతులు తవ్వుతున్నావోయ్ ఛీ, నీమొగం యిరిడ్డా" అన్న మాటలు చెవిలో పడ్డట్టు కాగా, కొయ్యయిపోయి ఆపాగడ్డకు సిగ్గుపడుతున్నట్టు నవ్వేస్తూ మొగం వంచేసుకుంది.

ఆపంగుబాట్లో "యిలాంటి తల్లులుండగా నుకులంలో శౌర్యాని కేం లోటూ?" అన్నాడు కుశాల్రావు.

దానిమీద "అందులోనూ మన భూమయ్య శౌర్యం అంతా యింతానా?" అని మళ్లీ అందుకున్నాడు కొండల్రావు.

"కళ్లారా చూశాను, నేనే విస్తుపోయాను చాలామాట్లు. వయస్సున్న నాకంటే నాలుగేళ్లు చిన్నే గాని, భూమయ్య, బరిమీద మాత్రం యెప్పుడూ నాకంటే నాలుగయిదంగులు ముందే. ఆది చూసి యెన్నోమార్లనిరాశపడ్డానా నేను, శౌర్యం తెచ్చుకున్నాను, చివరికి "యెందుకు వచ్చిన చేష్టలు ఛీ" అని అసహ్యించుకున్నాను. మళ్లీ మళ్లీ ప్రయత్నించాను గాని వొక్కటయినా — అల్లుడితో సమంగా యినా వురక లేకపోయాను"

"ప్రేమ వుంటే కాబట్టి నీకలా అనిపించింది గాని కాని పాలబుగ్గలవాడు నాకొడుకొక్కడ—"

"పాలబుగ్గలవాడే అను, నీమాట తీసెయ్యడం యెందుకూ? కనకనే ద్వంద్వాలెరక్కి యేకైకలక్ష్యంతో అంకిపరాక్రమం చూపించగలుగుతున్నాడు. ఎదట పడ్డా పంచే శత్రువు ఏమంగే కాని పీను గయిపోకలడే, సింహమే కాని తోక ముడిచెయ్యవలసిందే"

"ఆశ్చర్యమేం? ఇక యుద్ధానికి వెడతాడనగా నీటికట్టుదగ్గిర చూశాము కాదటయ్యా?" అన్నాడు కుశాల్రావు.

"చెట్టంత మనిషి, మెలికలు తిరిగి వున్నాయి కండలు, వొకచేత్తో మీసం గుర్వుతూ మరోచేత కర్రతో నేలమీద వాతస్తూ బింకాలతో లాడుతున్న వాడల్లా ఆగుంతంగా వచ్చి "మరిరా" అంటూ భూమయ్య ఆకర్రవుళ్లాక్కుంటే తెల్లబోయి మొగం వేశాడు వెంకట్రాయుడు. అవునవు" నన్నాడు చెంచయ్య.

"యుద్ధరంగంలో కూడా అదే వరస భూమయ్య. నేలమీద పడుతుని పాకుతున్నా, కుంటకంలో వంగున్నా, తుప్పలచాటున నక్కిన్నా, పేపబెత్తం లాగ రెండు చేతులా కట్టుకుని లేడిలాగ వురుకున్నా వాడు సద్దుకోడం లేదు, వొక నుర్రాజ్జం లేదు, ఏకకాలంలో తప్పెప్పి మని యిక్కడ తుపాకీ పేలడమగు గుళ్ళిళ్ళి మని అక్కడ శత్రువులు కూలడమనూను, మరుక్షణంలో దగ్గిర చేరాలంటే యిక్కడ సీసపుపాకాయల్లా పెట్టి పెలిగించినట్టూ అక్కడ చింతకాయల్లా దుల్లిపోతున్నట్టూను."

"ఎప్పుడు నేర్చుకున్నాడయ్యా యిదంతా?" అంటూ కుశాల్రావు "సహజంగా నుకులంలో పుట్టుపురావాలి గాని శిక్షణంటే మాత్రం వాలదని ప్రతీవాడికీ దిలాసే. తనమీద జబ్బ పడకుండా కాసుకుంటూ, చేతికందిన శత్రువుల్లా నల్లా నరుకుతూ, మాలో చాలా మంది నికాపాడాడు చాలాసార్లు. ఎవర్లేదాకాన్లో యెంగుమూ — మొన్న మొన్నా — కన్ను మూసి తెరిచేటప్పటి కెగిరిపోవలసిందే వాతల, కాని, నీకోడుకే నిలిపాడమ్మా అక్కయ్యా"

"నాకొడుకా?" అండి గోవిందమ్మ చకిత అయి,

"అవును, నీకొడుకే" అన్నాడు కొండల్రావు, కొనగోట ఆనందబాష్పాలు చిమ్ముకుంటూ.

"ఏమిటో? వీం జరిగిందీ కొండన్నా?" అంటూ వుద్రిక్తుడై నిటార్గా హుచున్నాడు గణపతిరాయడు.

"అట్నుంచి శత్రువు చొరుచుకు వస్తున్నాడు. ఇట్నుంచి మేము గొంటుకువెడుతున్నాం. మా మకాంముకీ వాళ్లా ముకాముకీ నూడా యెటు చూసినా ముప్ఫయి నలభయి మైళ్లలో వొకమూలగా వుండొక వూరు. అసలు నేన నూటిగా ముందుకి వెడుతూ వుంటే, ఆవూరు పట్టుకోమని అయిదువేల మందిని పంపాడు మా పెద్దఅధికారి. అందులో మాకంపెనీకూడా వుంది. శత్రువులున్నూ మాలాగే భావించి బయలు దేరి వుంటారు; కాని వూళ్లో తారపడడేదాకా వొక్కళ్లకి తెలవదు"

"మొరిబార్లు పారిపోలేదూ?" అనడిగాడు కుశాల్రావు.

"ఆ వూరు నూటిగా దారిలో లేకపోయినా యెప్పుడో లేచిపోయారు పగలంది. ధైర్యవంతులు మాత్రం వుండిపోయారు. ఉండిపోడమే కాదు, పరిగా ఆసమయానికి కొక కోటీశ్వరుడు తన యేకపుత్రికకు పెళ్లి యేర్పాట్లు చేసుకుని వున్నాడు"

చకితులై అందరూ మొగ మొగా లు మూసుకున్నారు.

మాడమ్మహృదయవీణ కొత్తసంగతి పలికింది.

"సెబాస్! ఏమి ధైర్యమయ్యా?" అంటూ వుత్సుకుడైనాడు గణపతిరాయడు.

"ఉభయపక్షాలవారూ అప్పుడే గుళ్లో ప్రవేశించారు. సమీపాన్నే యుద్ధం జరుగుతుండగా భటుల్తో లీ , ప్రభు తుడు మంత్రాలంగుపున్నా".

"ముప్పయి మైళ్లలో వున్న యుద్ధం ఆటో యిటో తేలిపోయేదాకా వుండే యేమో?" అనడిగాడు కుశాల్రావు.

"పెళ్లికొడుక్కి వచ్చి సేనలో చేరవలసిందని పిలుపు వచ్చింది. మళ్లీ యెప్పటికి పిలవుతుందో—"

"ఉభయులూ సమానులేనా?"

"కన్య యెంత విశ్వర్యవంతురాలో వరుడంత దరిద్రుడు. పూటకి టీకాణా లేదు. రెక్కలే ఆధారం, కాని పులి. అందుకే ప్రేమించింది పెళ్లికూతురు"

"ఆదీ పిల్లంటే" అన్నాడు గణపతిరాయడు చెయ్యి జాడించుకుంటూ.

"విన్నావా" అన్నట్టు కొండల్రావు భార్య తన జబ్బలు పట్టుకుని వూపగా, చనక్కి విరగబడి "విన్నా" నన్నట్టూకమటా మెకేసి సోతాన్నాంగా చూసి చూడమ్మా, తరవాత ఆపిల్ల స్థానంలో తనసీ ఆ పులి స్థానంలో భూమయ్యనీ వూహించుకుని పులకపులకా అంతలో నిస్సుపడిపోయింది.

గోవిందమ్మ చూడమ్మకేసి చూడబోయి, బాగుండదని అంతలో మానుకోగా, కొండల్రావు తల్లిమాత్రం తన కొడలికేసి సాభిప్రాయంగా చూసింది.

"పురోహితుడు పెళ్లిళ్ల రిజిస్టరు—"

"క్రిస్తానీలా?" అనడిగాడు కుశాల్రావు.

"జోకీయులే; కాని యెప్పుడో మతం పుచ్చుకున్నారు"

"చక్కనివాళ్లేనా?"

"పెళ్లికూతురికంటే పెళ్లికొడుకే బాగుంటాడు. అది అంద మను, ఆకర్షణ అను, ఉదృత్తం అను అతని చూపుల్లో వుంది"

"ఆచూపులకే కరిగిపోయి వుంటుంది పిల్ల" అనబోయి, అంతలో నిగ్రహించుకుని, కుశాల్రావు మొగం పక్కకి తిప్పుకోగా "ఎంతే వింతే పన్నివేళమో చూశావా?" అంటూ కొండల్రావు మళ్లీ అందుకున్నాడు.

"బయటి వాతావరణం యెంత అట్టహాసంగానూ భీకరంగానూ వుందో, గుడిలోపలి వాతావరణం అంత నిరాడంబరంగానూ వుంది; కాని ఆనందజనక మైన ఆసంధాన కార్యంతో బీభత్సజనక మైన ఈ సంహార కార్యం తారసిల్లింది".

"శివా! శివా!" అంటూ చెంచయ్య యించుకా పరితపిస్తూనే వుండగా "శత్రువులు ప్రవేశించిపోతారేమో అని మేమూ, మేము స్వాధీనపరచుకుంటా మేమో అని శత్రువులూ చెరోవేపునుంచీ గుడిలో ప్రవేశించాము" అన్నాడు కొండల్రావు.

"మరి పెళ్లివారు?" అనడిగాడు కుశాల్రావు, చకితుడై.

"వీలు దొరికినంతవరకూ పిక్కాపిక్కలయి పోతా, రడిగే దేమిటి?" అన్నాడు చెంచయ్య.

"అవు, నంతే జరిగిండ్రు; ఆయితే యీ లోపునే పెళ్లి కొడుకు మహోగ్రు డయినాడు; కాని ఆయుధాలు లేక అప్పటి కేమీ చెయ్యలేకపోయాడు."

"పాపం."

"అప్పటి కప్పుడే శత్రువుల్లో కొకడు పెళ్లికూతురుమీద కత్తి—"

కెవ్వున కేక వేసి అడాల్లందరూ నిర్విణ్ణలయిపోగా "శివశివా" అంటూ చెంచయ్య తాతాతాలాడిపోయాడు.

గణపతిరాయడుమాత్రం పిడికిళ్లు బిగించుకుని "చూస్తాంలే?" అన్నట్టు కొండల్రావు కేసి తీక్ష్ణంగా చూస్తూ "హర, మహాదేవ" అంటూ వూగిపోయాడు.

"చేతి కందినవాళ్లనల్లా నరుక్కుంటూ నుందు భూమయ్యా తెరవాత నేనూ ముందు పరికొకాం. వాకంపే ముందున్నాడు కనక, అల్లుడు, పెళ్లికూతురిమీద కత్తి ఎత్తినవాణ్ణి చెయ్యి నరికేశాడు."

"అమ్మయ్యా"అంటూ గుండెలు నొక్కుకుంది గోవిందమ్మ.

"విన్నావా?" అన్నట్టు విరగబడి కొండల్రావుకేసి చూసింది చూడమ్మ, మురిసిపోతూ.

"ఈలోపున పక్కగా వున్నవాణ్ణి నేనె నరకగా, నామీద మరో యిద్దరు పడ్డారు."

"నీమీదే పడ్డారూ?" అంటూ అగ్గయిపోయాడు గణపతిరాయడు.

"అవును, నామీదే పడ్డారు. అందులో ఒకడు వాడొక్కడిలో పాడుద్దామని చూశాడు; గాని నేనే ముందు వాణ్ణి నరికేశాను. [6 వ పేజీ చూడుము]

దేవునిమీద భారంవేయవద్దు

ఇప్పుడు బజారులో అమ్ముచున్న వాశిరకం అల్యూమినియం సామానులను కొని దేవునిమీద భారం వేయవద్దు. అతి త్వరగా అవి రంగుపోయి, చెడిపోవును.

జాగ్రత్తగానుండి

క్రౌన్ — శుద్ధమైన అల్యూమినియంకు

PURE ALUMINIUM THE CROWN

బ్రాండ్ — ఈ గుర్తే గ్యారంటీ

అల్యూమినియం పాత్రలనే అడగండి

అవి నాగ్యమైనవి, స్వచ్ఛమైనవి, యెప్పుడ్వకాలు మనును. అన్నిచోట్ల దొరకును: ఈ దినములచోట ఈ మధ్య సరసమైన ధరలకు చిల్లరగా అమ్ముపు తెరువబడినది.

క్రౌన్ అల్యూమినియం స్టోరు,
109, మింట్ వీధి, మద్రాసు.

పాతపడి పగిలిపోయిన అసలు అల్యూమినియం పాత్రలకు విలువ లేకపోలేదు. వాటిని మేము యెప్పుడును మళ్లీ కొంటాము.

జీవన్‌లాల్ (1929) లిమిటెడ్.,
కలకత్తా, బొంబాయి, మద్రాసు, రంగూన్, రాజమహేంద్రవరం, డిల్లీ, కాశి, సిడెట్.

గృహవైద్యం
ఆయుర్వేద వైద్యుడు

స్థౌల్యరోగము
(Obesrity)

స్థౌల్యరోగ మన శరీరములో క్రొవ్వు పెరిగి శరీరము యెక్కువగ లావుపాటుల.

ఈ వ్యాధి కొన్ని కుటుంబములలో వంశపరంపరగ వచ్చును. ఇతరులలో జీవిత కాలములో ఒకవయస్సునందు శరీరములో క్రొవ్వు పేరుకొనును. చిన్నతనమునందు, యౌవనదశలోను ఆడవారిలో బహిష్టుఅను వయస్సులోను శరీరములో క్రొవ్వు పేరుకొనును. పైజెప్పిన అంశములకాక పరిశ్రమ లేకపోవుటవల్లను, విశేషభోగములు అనుభవించుటవల్లను, అతిగ తినుటవల్లను, అతిగ క్రొవ్వుపదార్థములను తినుటవల్లను, తీపిపదార్థములు ఎక్కువగ తినుటవల్లను సారాయివగైరాలు విస్తారముగ వాడుటవల్లను స్థౌల్యరోగము సంభవించును. తీవ్రమైన వ్యాధివల్ల బాధపడి స్వస్థతజెందుకాలములో శరీరము లావుపాయము. ఒకపుడు కారణ మేమియును కనపడదు. పుట్టు జెబ్బులైన వారుగాని, మెనపులలో కంతులు లేచిన వారుగాని స్థౌల్యరోగములవల బాధపడు చుందురు.

ఈ స్థౌల్యరోగము కలిగిన పరిశ్రమచేయుట వల అశక్తత దోర్చవును. గుండెలలో దడ పుట్టుచుండును. జ్ఞాపకశక్తి తగ్గిపోవును. మాట్లాడిన ఆయాసముకలుగును. నడుమునట కష్టముగ నుండును. వీరికి వివాహబంధుత్వము సంభవించుట కష్టము. యెండకు ఓర్చుకోలేరు. తాపము శాస్తి అధికము. నిదుర సరిగ పట్టదు.

ఈవ్యాధివలన అనేక వుపద్రవములు కూడ పుట్టును. విసర్పము, భగందరము, అతిసారము, అర్శస్సు మొదలగు అనేక వ్యాధులు సంభవించును.

చికిత్స ప్రారంభించుటకు పూర్వము రోగియొక్క చరిత్రము, ఆహారవిహార నియమములు తెలుసుకొనవలయును. కొద్ది కాలముక్రితము కలిగిన స్థౌల్యము త్వరలో నిర్ణయించును. రోగి క్రొవ్వుపదార్థములను తగ్గించవలెను. దుంపకూరలను తినరాదు. ఆపకూరలు తినవచ్చును. సారాయివగైరాలు అలవాటున్నవారు మానవలెను.

శరీరపరిశ్రమ చేయవలయును. శరీరపరిశ్రమ అయినను వయస్సునుబట్టి దేహాదార్ఢ్యమునుబట్టి చేయవలయును. శరీరమునకు చెమటపట్టునటుల చేయవలయును. చెమట పట్టుటకు యెండవేళయందు, యెండలో మంచుమోద పరుండి శరీరమునకు గాంగళి కస్తూరిని నమలవలెను. విశ్రాంతి లేకుండ చేయవలెను.

గ్రంథులు (Glands) సరిగ పనిచేయక పోయినను చెడిపోయినను బాటినుండి స్రావము జీర్ణరసముల స్థౌల్యము సంభవించు చుండును. ఈ గ్రంథులలోని గ్రంథులుగాని వాటి పాడయిన తీసివేసినగాని సేవించవలెను.

పరిశ్రమ చేయలేనివారు శరీరంపట్టించుకొంట లేక జీర్ణించుట చేయించుకొనవలెను.

త్రిఫలయములు, త్రికటుకములు, సైంధవ లవణము సమభాగములుగ చూర్ణించి 20 గ్రా. చూ॥ వుదయము సాయంత్రము తేనెతోకలిపి పుచ్చుకొనవలెను.

కథలు-గాథలు ★ శ్రీ దిగవల్లి వేంకటశివరావు

గాజుల లక్ష్మీనర్సుశెట్టిగారు

గాజుల లక్ష్మీనర్సుశెట్టిగారు చిన్న పట్నంలో పెరియమెట్ట అనే పేటలో క్రీ. శ. గాండ్ల సంవత్సరంలో జన్మించారు. ఆయనతండ్రి సిద్దులశెట్టిగారు. నీలిమందు వ్యాపారంచేసి భాగ్యవంతుడైనాడు. ఇంగ్లీషువిద్య నేర్చుకోవడానికి సామ్మిపు కొరతలేదుగాని ఆకాలంలో ఉన్నతులపిల్లలు ఇంగ్లీషునేర్చుకోవడానికి వీలైన పాఠశాలలు అతిస్వల్పంగా వుండేవి. అప్పటికి యింకా క్రైస్తవ మతప్రచారకులు (మిషనరీలు) ఎక్కువగా మనదేశానికి వచ్చి ఇంగ్లీషుపాఠశాలలు స్థాపించలేదు. ఈవిద్యాలయాలు విద్యాభివృద్ధికోసం చేసిన ప్రయత్నంకూడా ఎక్కువగా చెప్పుకోతగ్గది కాదు. వీళ్లు స్థాపించిన పాఠశాలలో చెప్పేచదువుకూడా అంతంతమాత్రంగా వుండేది. లక్ష్మీనర్సుగారు ఇలాంటి బడిలో కొన్నిళ్లువ్రాయడమూ చదవడమూ లెక్కలు చెయ్యడమూ నేర్చుకున్నారు. ఆబడిపేరు "నేటివు అసోసియేషను సాపైశాల".

లక్ష్మీనర్సుగారితండ్రి తనపిల్లవాడిని కూడా తాను చేస్తూవున్న వ్యాపారంలోనే ప్రవేశపెట్టదలచాడు. అందువల్ల లాభసాటి బేరానికి సరుకు లమ్మేనేర్పు, లెక్కలు వ్రాసే తెలివితేటలు, వుండే చాలనని ఆయన అభిప్రాయం. అయితే లక్ష్మీనర్సుగారు తరవాత జీవితంలో కనబరిచిన ధైర్యసాహసాదులు గుణములు ప్రతిభ, సభలయందు ప్రదర్శించిన వాక్చాతురత, మొదలైన లక్షణాలు చదువుకునే రోజులలో కూడా కనబరిచాడు. ఇంకా చిన్నవాడుగా వుండగానే డిబేటింగు సొసైటీలనే భాపాభివృద్ధి సంఘాలలో చేరి రాజకీయ విషయాలయందు ఆసక్తిని కలిగివుండేవాడు.

లక్ష్మీనర్సుగారు పాఠశాల మానిన తరవాత తన తండ్రి వ్యాపారపు అంగడిలో పని నేర్చుకోవడము ప్రారంభించాడు. వ్యాపారపు తికమకలు, నేర్చుకోగానే తండ్రితో కలిసి సిద్దులశెట్టి అండ్ సన్సు అనే పేరుతో ఒకవ్యాపారసంస్థ ఏర్పరచి బాగాటంగా వర్తకం సాగించాడు. ఈవర్తకంవల్లనే వారు చెన్నపట్నం రుమాళ్లు ఎగుమతి వ్యాపారంచేసే వారు. సిద్దులశెట్టిగారు చనిపోగా లక్ష్మీనర్సుగారే యజమాని యైనాడు. వ్యాపారం చాలా అభివృద్ధి జెందింది, ఆసమయంలో అమెరికా సంయుక్తరాష్ట్రాలలో కొన్నిటికి పరస్పరయుద్ధం తటస్థించగా, వాళ్లనూలు సరుకుల ఎగుమతి వ్యాపారం తాత్కాలికంగా ఆగిపోయింది. అందువల్ల ఈ జిల్లాదేశంనుంచి హిందూదేశంలోనున్న నూలు సరుకుల జట్టీల వ్యాపారం విజృంభించింది. అందువల్ల లక్ష్మీనర్సుగారి వ్యాపారం భాపాభివృద్ధి సంఘాలలో చేరి రాజకీయ విషయాలయందు ఆసక్తిని కలిగివుండేవాడు. తూర్పుఇండియా వర్తకసంఘంవారి పరిపాలనలో ప్రజలకు కలుగుతూవున్న కష్టాలను మాన్పడానికి లక్ష్మీనర్సుగారు చేసిన ఆందోళనమునుగురించీ, ప్రజాసేవనుగురించీ 17.2.43 తేది ఆంధ్రవారపత్రికలో వర్ణించబడింది.

1854 లో పచ్చయ్యప్పధర్మముల వార్షికోత్సవసందర్భంలో మాట్లాడుతూ జాక్ బ్రూస్ చార్టర్సుగారు శ్రీగాజుల లక్ష్మీనర్సుశెట్టిగారు త్వరలోనే ఈధర్మముల నిర్వహించే ధర్మకర్తలలో నొకరుగా నియమింపబడుదురని ఆశయాన్ని వెలిబుచ్చారు. "ఇంకొక పెద్ద మనుష్యుడు త్వరలో నే మీతో కలిసి పనిచేయడానికి వస్తాడని నే నాశించుచున్నాను. ఇటీవల కొందరు అధికారులు ఆయనను గురించి అపవాదులువేస్తూ ఆయనను దూషిస్తున్నారుగాని, ఆయన తన సోదరదేశీయులలోసం ఎంతో సామ్మునష్టపడి ఎంతో శ్రమపడి పాటుపడ్డారు. నేను ప్రస్తావిస్తూవున్నడి శ్రీగాజుల లక్ష్మీనర్సునెట్టిగార్నిగురించే" అని చెప్పారు.

అప్పటి అధికారులు లక్ష్మీనర్సుగారిని రాజద్రోహిగా పరిగణిస్తూ ఆయనను పోలీసులచేత వెంటాడించారు. ఆయనయిచ్చే ఉపన్యాసాలను జాగ్రత్తగా పరిశీలిస్తూ వుండేవారు. ఎవరో శేరర్టును చూసినట్లు ఆయన రాకపోకలను కనిపెట్టే చూస్తూవుండేవారు. చార్టరుగారు అన్నట్లు 1854 లోనే లక్ష్మీనర్సుగారిని పచ్చయ్యప్పధర్మాలకు ఒక ధర్మకర్తగా నియమించారు.

1857 లో సిపాయిల తిరుగుబాటు జరిగిన తరవాత ఇంగ్లీషువారు పూర్వాపులుగానే హిందూదేశంలోని అన్నిమతాలవాళ్లనూ సహనం కలిగి పరిపాలించాలని కోరుతూ మద్రాసు నేటివు అసోసియేషను అధ్యక్షుడుగా లక్ష్మీనర్సుగారు ఇంగ్లీషుప్రభుత్వంవారి కొక మహజరు పంపించారు. ఈ వినతిపత్రాన్ని దొరతనం వారు చదివి దానికి తగు ప్రత్యుత్తరాన్ని పంపించారు.

ఇట్టి స్థితిలో పూర్వపు ప్రభుత్వాధికారులుగా వుండిన దొరలు మారిపోయి కొత్తవాళ్లున్నచ్చినందువల్లను లక్ష్మీనర్సుగారు ఇంకను ఎక్కువగా ప్రజల అనురాగానికి పాత్రులైనందువల్లను దేశంకోసం ఆయన చేసిన త్యాగాన్ని గమనించి, ఆంగ్లేయులూ దేశీయులూకూడా ఆయినప్పట్టు గౌరవ మూ ప్రతూ వున్నందువల్లను, చెన్నపట్నం డొం తనమువారు పూర్వం ఆయన పట్ల మాపిస్తూ వుండిన విరోధభావాన్ని క్రమంగా మరిచి పోయారు. ఆయన దేశానికి చేసినసేవకు ప్రతిఫలంగా ప్రభుత్వమువారు ఆయనకు 1861 లో సి. ఎస్. ఐ. అనే బిరుదు నిచ్చి అంతవరకు చెన్నపట్నం శాసనసభలో దేశీయసభ్యుడుగా వుండిన శ్రీకాకోపాచార్యుల వారు చనిపోగా, ఆయనస్థానంలో మన లక్ష్మీనర్సుగారిని ఆసభకు నియమించారు 1864 లో పచ్చయ్యప్ప భవనంలో మాట్లాడుతూ జాన్ బ్రూస్ నార్టన్ అనగా: "ప్రజలకు ఎన్నిక హక్కులే ఉండే ఎవరిని తమ ప్రతినిధిగా ఏకగ్రీవంగా ఎన్నుకునివుండే వారో ఆ పెద్దమనిషినే ప్రభుత్వంవారు శాసనసభలో నియమించిన స్థానంలో నియమించి నందుకు" తమ సంతోషాన్ని వెలిబుచ్చారు. [6 వ పేజీ చూడుము]

గాజుల లక్ష్మీనర్సుశెట్టిగారు

చిన వైర్యసాహసాది గుణములు ప్రతిభ, సభలయందు ప్రదర్శించిన వాక్చాతురత, మొదలైన లక్షణాలు చదువుకునే రోజులలో కూడా కనబరిచాడు. ఇంకా చిన్నవాడుగా వుండగానే డిబేటింగు సొసైటీలనే భాపాభివృద్ధి సంఘాలలో చేరి రాజకీయ విషయాలయందు ఆసక్తిని కలిగివుండేవాడు.

లక్ష్మీనర్సుగారు పాఠశాల మానిన తరవాత తన తండ్రి వ్యాపారపు అంగడిలో పని నేర్చుకోవడము ప్రారంభించాడు. వ్యాపారపు తికమకలు, నేర్చుకోగానే తండ్రితో కలిసి సిద్దులశెట్టి అండ్ సన్సు అనే పేరుతో ఒకవ్యాపారసంస్థ ఏర్పరచి బాగాటంగా వర్తకం సాగించాడు. ఈవర్తకంవల్లనే వారు చెన్నపట్నం రుమాళ్లు ఎగుమతి వ్యాపారం తాత్కాలికంగా ఆగిపోయింది. అందువల్ల ఈ జిల్లాదేశంనుంచి హిందూదేశంలోనున్న నూలు సరుకుల జట్టీల వ్యాపారం విజృంభించింది. అందువల్ల లక్ష్మీనర్సుగారి వ్యాపారం భాపాభివృద్ధి సంఘాలలో చేరి రాజకీయ విషయాలయందు ఆసక్తిని కలిగివుండేవాడు. తూర్పుఇండియా వర్తకసంఘంవారి పరిపాలనలో ప్రజలకు కలుగుతూవున్న కష్టాలను మాన్పడానికి లక్ష్మీనర్సుగారు చేసిన ఆందోళనమునుగురించీ, ప్రజాసేవనుగురించీ 17.2.43 తేది ఆంధ్రవారపత్రికలో వర్ణించబడింది.

1854 లో పచ్చయ్యప్పధర్మముల వార్షికోత్సవసందర్భంలో మాట్లాడుతూ జాక్ బ్రూస్ చార్టర్సుగారు శ్రీగాజుల లక్ష్మీనర్సుశెట్టిగారు త్వరలోనే ఈధర్మముల నిర్వహించే ధర్మకర్తలలో నొకరుగా నియమింపబడుదురని ఆశయాన్ని వెలిబుచ్చారు. "ఇంకొక పెద్ద మనుష్యుడు త్వరలో నే మీతో కలిసి పనిచేయడానికి వస్తాడని నే నాశించుచున్నాను. ఇటీవల కొందరు అధికారులు ఆయనను గురించి అపవాదులువేస్తూ ఆయనను దూషిస్తున్నారుగాని, ఆయన తన సోదరదేశీయులలోసం ఎంతో సామ్మునష్టపడి ఎంతో శ్రమపడి పాటుపడ్డారు. నేను ప్రస్తావిస్తూవున్నడి శ్రీగాజుల లక్ష్మీనర్సునెట్టిగార్నిగురించే" అని చెప్పారు.

అప్పటి అధికారులు లక్ష్మీనర్సుగారిని రాజద్రోహిగా పరిగణిస్తూ ఆయనను పోలీసులచేత వెంటాడించారు. ఆయనయిచ్చే ఉపన్యాసాలను జాగ్రత్తగా పరిశీలిస్తూ వుండేవారు. ఎవరో శేరర్టును చూసినట్లు ఆయన రాకపోకలను కనిపెట్టే చూస్తూవుండేవారు. చార్టరుగారు అన్నట్లు 1854 లోనే లక్ష్మీనర్సుగారిని పచ్చయ్యప్పధర్మాలకు ఒక ధర్మకర్తగా నియమించారు.

1857 లో సిపాయిల తిరుగుబాటు జరిగిన తరవాత ఇంగ్లీషువారు పూర్వాపులుగానే హిందూదేశంలోని అన్నిమతాలవాళ్లనూ సహనం కలిగి పరిపాలించాలని కోరుతూ మద్రాసు నేటివు అసోసియేషను అధ్యక్షుడుగా లక్ష్మీనర్సుగారు ఇంగ్లీషుప్రభుత్వంవారి కొక మహజరు పంపించారు. ఈ వినతిపత్రాన్ని దొరతనం వారు చదివి దానికి తగు ప్రత్యుత్తరాన్ని పంపించారు.

ఇట్టి స్థితిలో పూర్వపు ప్రభుత్వాధికారులుగా వుండిన దొరలు మారిపోయి కొత్తవాళ్లున్నచ్చినందువల్లను లక్ష్మీనర్సుగారు ఇంకను ఎక్కువగా ప్రజల అనురాగానికి పాత్రులైనందువల్లను దేశంకోసం ఆయన చేసిన త్యాగాన్ని గమనించి, ఆంగ్లేయులూ దేశీయులూకూడా ఆయినప్పట్టు గౌరవ మూ ప్రతూ వున్నందువల్లను, చెన్నపట్నం డొం తనమువారు పూర్వం ఆయన పట్ల మాపిస్తూ వుండిన విరోధభావాన్ని క్రమంగా మరిచి పోయారు. ఆయన దేశానికి చేసినసేవకు ప్రతిఫలంగా ప్రభుత్వమువారు ఆయనకు 1861 లో సి. ఎస్. ఐ. అనే బిరుదు నిచ్చి అంతవరకు చెన్నపట్నం శాసనసభలో దేశీయసభ్యుడుగా వుండిన శ్రీకాకోపాచార్యుల వారు చనిపోగా, ఆయనస్థానంలో మన లక్ష్మీనర్సుగారిని ఆసభకు నియమించారు 1864 లో పచ్చయ్యప్ప భవనంలో మాట్లాడుతూ జాన్ బ్రూస్ నార్టన్ అనగా: "ప్రజలకు ఎన్నిక హక్కులే ఉండే ఎవరిని తమ ప్రతినిధిగా ఏకగ్రీవంగా ఎన్నుకునివుండే వారో ఆ పెద్దమనిషినే ప్రభుత్వంవారు శాసనసభలో నియమించిన స్థానంలో నియమించి నందుకు" తమ సంతోషాన్ని వెలిబుచ్చారు. [6 వ పేజీ చూడుము]

అసలు రహస్యం

వెల్లు ప్రముఖుడు లాయడ్‌జార్జిమాటిలే చర్చిల్‌కూడా ప్రధానపదవికి రావడానికి ఎంతోకాలం పట్టేదండి. యుద్ధం పూర్తికాగానే లాయడ్‌జార్జి తొలగిపోయాడు. అలాగే బర్మాజ్ బాయొనెట్ల భయం తొలగిపోగానే విన్‌స్టన్ చర్చిల్‌నుకూడా తోసిపుచ్చాము, అస్మదు తిరిగి పార్టీ ప్రభుత్వవిధానం ఆచరణలోకివస్తుంది. అసలు రహస్యం ఏమిటంటే - ఈ దేశాన్ని (బ్రిటన్) పరిపాలించేది కామన్సుసభ కాదు. కొంతవరకు స్థానిక అధికారులు, కొంతవరకు నిరంకుశ ప్రభుత్వం పరిపాలించుతూఉంది. రహస్యాలో మాదిరిగానే బ్రిటన్‌లోనూ బోర్డులు, సంఘాలు, కంపెనీలు చాలావరకు అధికారం చెలాయిస్తవి. కొద్దిలో పీటిని సోవియట్స్ గానే భావించవచ్చును. వీటన్నింటినీ ప్రజలే స్వాధీనపర్చుకొని, ప్రజలే అధ్వర్యం వహించి, ప్రజాక్షేమంకోసం వినియోగించుకున్నట్లయితే రష్యాలో వాడిరే ఇని ఇక్కడ ఉపయోగపడతవి.

జార్జి బెర్నార్డ్‌షా.

ఉలవాలు

వూండవమునీ

మున్నోగాను [సర్ థామస్ మున్రో] అనుభవశాలినీ, పరిస్థితుల్నీ అయిన పరిపాలకుడుగా వుండి కుంపినీవారి మన్ననలు పొందాడు—అనేభావం తోట్లకొలది ఏషియాటిక్స్‌లో ప్రబలియుంది. ఇది అసలు పాశ్చాత్యులు గ్రహించవలసిన ప్రమాదం.

—వెర్‌బక్.

ప్రమాదం

జపాను ఈ రోజున ఒక బలీయమైన దేశం కావడం ఒక్కటే కాదు మనకు ప్రమాదం. జపాను ఏషియాటిక్ రాజ్యం. దాని నిరంకుశత్వం ఎలాంటిదైనా అది కనీసం ఏషియాలోని రంగజాతులను తెల్ల జాతుల నియంతృత్వంనుంచ

రు 500 లు బహుమతి

సిద్ధశక్తికవచ

దీనిని వాడటంవల్ల మీరు ప్రేమించు భార్యగాని, భర్తగాని మీకు వశ్యులగుదురు. వర్తకం, సౌఖ్యం, పరీక్షలు, ఆరోగ్యం, అభివృద్ధి, మంచి ఉద్యోగం, ప్రేమ వ్యవహారాల్లో జయం. రాజాస్థానమున మర్యాద, పేరు ప్రతిష్టలు; అనుకున్నట్లు వివాహం అయి భవిష్యత్తుకు ఒక అండగా వుండును. పిల్లలు కావా లనుకొనువారు రెండు కవచాలను ధరించాలి. ఒకటి పురుషుడు రెండవది స్త్రీ. వెల. రాగికేసు రూ 1-15-0. వెండికేసు రూ 2-12-0.

ఆసత్యమని బుజువు చేయుచో రూ. 500/- లు బహుమతి. అది నిరూపయోగమగుచో వెల వాపసు చేయబడును. 11 (2-124)

SHRI ANAND SWAMI,
Post Box 61 (A. P. M.LAHORE)

జండు
బాలామృతం
బలహీనమైలిన పిల్లలకు



పుష్టియును, బలమును ఆరోగ్యమును నిచ్చును.

ధర బుడ్డి 1 కి రు. 0-12-0

క్యాటలాగు కావలసినవారు ఈక్రిందివారికి వ్రాసి తెప్పించుకొనవచ్చును.

మదరాసురాజధాని ఏజంట్లు:—
దామోదర్ అండు కంపెనీ,
118 సైనప్పనాయకన్‌పేట్, మదరాసు.

జండుకంపెనిఔషధములన్నియు, ఎల్లచోట్లయందు జండు ఏజెంట్లవద్దనే కొనుకును.

దగ్గు, పడిసెము,
గొంతునొప్పి మున్నగు
బాధలను నిర్మూలించి
రొమ్మును, డొపరితిత్తులను
కాపాడుటకు
జామా ఆయిల్ దివ్యౌషధము
లక్ష్మీ బ్రాండ్
(లక్ష్మీటీప)
జామా ఆయిల్
అన్ని నొప్పులను
శీఘ్రముగ పోగొట్టును

అమర్‌చంద్ శోభాచంద్, P.T.Madras

ప్రకటన

మా వేపెంటు ఔషధములు-సమస్త స్త్రీయుక్త ఔషధములు, చరక సంహిత వగయిరా గ్రంథములు మావద్దను - మా ఏజంట్లు అందరివద్దను కూడా దొరుకును. కోల్లాగు ఉచితము. అడ్రసు:—
డాక్టర్ శ్రీపాద కృష్ణమూర్తి
శాస్త్రి అండ్ సన్సు,
రాజమండ్రి (M. S. M. Ry)
తూర్పు గోదావరిజిల్లా.

పటుత్వము, ధాతుపుష్టి కొత్తి కొసంగుటలో 60 సంవత్సరముండి జగద్విఖ్యాతి గాంచిన ఆతంకనిగ్రహమాత్రలు వాడుడు. 32 మాత్రల డబ్బీ ఖరీదు రు. 1/-

ఆతంకనిగ్రహ ఫార్మసీ,
26, బ్రాడ్వే, మద్రాసు.

ఏజంట్లు:—శ్రీనివాస మెడికల్ స్టోర్సు,
సార్కుగోడ్డు, బెజవాడ
తాతా జాలయ్య సెట్టి,
జనరల్ మర్చెంటు, బంగోలు.

గర్భనిరోధము

"రహత్" మూడు దినములు వాడిన జీవిత మన్నంతకాలము గర్భోత్పత్తి బాధనుండి విముక్తులను చేయును. గ్యారంటీ పత్రముతో పవో ఖరీదు 5-8-0. 10 పిల్లింగులు.

Dr. S. H. KHAN, 42, A. P. Church gate St
Fort Bombay. Phone 21343

ఉత్తమురాలి

(2వ పేజీ తరువాయి)

రెండోవాడు నాతల కొట్టబోగా, భూమయ్య వాడి తల యెగరవేశాడు."

"నాతండ్రే, నాతండ్రే" అంటూ అంజలి బంధం నుంటుట ఆనిమిషంకుంది కొండలరావు తల్లి.

చూడమ్మ మొగంమీద మొగంపెట్టి "నా బతుకు నిలిపాడు మీబావ" అంది కొండలరావు భార్య, చూడమ్మ చెవిలో.

"కలిసి వెళ్లినందుకు మామయ్యకి నేవలు చేసుకున్నావా తండ్రీ?" అంటూ బొంగిపోయింది గోవిందమ్మ; కాని భూమయ్య తల యెగరగొట్టడానికి తన రాజాతిమ్మన్న రండ్రగొడ్డలి యెత్తివున్నట్టూ, తలపుచాటున వక్కిరి వుండి తాను"ఇంకొ జాపం చేస్తా జేమమ్మా?" అని ఆత్రపడుతున్నట్టూ "కేసేయ్" అంటూ నారమ్మ పొడిచి తిమ్మన్నని తొందర పెడుతున్నట్టూ తోచి, తల తిరిగిపోగా, వొణికిపోతూ "తమ్ముడ్రోయ్" అంటూ కొండలరావునోద వాలిపోయింది.

అది చూసి కుశాలరావు నిర్విణ్ణుడయిపోయాడు.

చకిత అయి, భూమయ్య అంతపని చేసినందుకు కలిగిన ఆనందపారవశ్యం అనుభవిస్తూ కొండలరావు తల్లి గోవిందమ్మ పీపు నిమిరింది.

హఠాత్తుగా మహాపాయం తటస్థించి ఆంతలో అది తప్పిపోయే, మొదట కలిగిన ఆ రుద్రా అలాగే వుండగా రొత్తగా మళ్ళా తల్లిటానందం కలగడంలో, మనసు మెత్తని దయే, దుర్దాంతా లైన ఆరెండింటి సంఘర్షణవల్లా అక్కడ అనుభూక్తయిక్కడ ద్రవ్యతీ గూడా హృదయస్పందనం నిలిచిపోయినట్టూ, చైతన్యం లోపించిపోయినట్టూ, ఆశ్చాపదశ యేర్పడి, దాంతో శరీరం అవశం అయి, కర్లు చూలేలు పడతాయి.

ఇప్పుడు గోవిందమ్మ ఆస్థితిలో వుందనుకుని, జాలిపడి, చెయ్యి పట్టుకుని కదుపుతూ "ఇదిగో, నేనిక్కడే ఉన్నాను చూడవమ్మా అక్కా" అంటూ కొండలా వామని ప్రబోధించాడు.

"పా-పం" అంటూ జాలిపడ్డాడు చెంచయ్య.

"అంత సంబరపడుతూ కొడుకుని పంపిన యసిషి యిది విని యిలా అయిం దంటే ఆశ్చర్యమే. మీ పిన్నమ్మ చూడూ యేలా వుందోను? అదిగో కోడలు కూడా యెంత నిబ్బరంగా వుందో పరకాయించూ"అన్నాకు గణపతిరాయడు తర్జనితో నిర్దేశిస్తూ.

"మా అమ్మా కోడలూ నిబ్బరంగా వున్నా రంటే యిది రెండోసారుట వినడం కనక. కాకపోయినా, గోవిందమ్మక్కయ్యకి భూమయ్య అంటే యెంత ప్రేమో నేనన్నా అంత ప్రేమే. చెనక, బండి బోల్తా కొట్టి నావొంటినిండా గాయా లయిన ప్పటి నావొంటినిండా గాయా లయినప్పటి కూడా అక్కయ్య యిలాగే కంగారు పడిపోయింది, చూశావు కాదూ?" అంటూ మళ్లీ కదిపాడు కొండలరావు ఆమెని.

గోవిందమ్మ యిదంతా వింటూనేవుంది. తన చిత్తక్షోభ చిత్తవిభ్రమంగా భావించుకుంటూ ఆది సమన్వయపరుచుకోడానికి వారు పడుతున్న తికమకలన్నూ ఆమె తెలుసుకుంటూనే వుంది.

అయిజే, తన ప్రణయవ్యాపారం యెప్పటికీ వారికి తెలవకుండానే వుంటుందా?

తెలిశాక, తనమీద వారి కీసానభూతి వుంటుందా?

స్వాగతమే కాదు, గణపతిరాయడియింట్లో అప్పుడు తనకి ప్రవేశం అయినా వుంటుందా?

సిస్టర్‌భీడియాలు విడిచి తానే లోపలికి వెడితే కొండలరావు తల్లి తిన్నా యిలా పాదువు పూర్ణచంద్రుండా?

భూమయ్యకి తాను ఋణపడి వున్నందుకు కత్తెదైతే కొండలావు తనని పరికెయ్యకుండా వుంటాడా?

ఈ చింతకూడా ఆమెని వొణికించేసింది.

కాని, చివరి కెలాగో వొక నిమిషానికి తేరుకుని "తరవాత ఏంజరిగింది తిమ్మక్కగూ?" అనడుగుతూ కర్లు తుడుచుకుని సరిగా కూచు దామె.

"తరవాత ఆంతకం జేసి ఘోరయుద్ధం జరిగిం" దంటూ కొండలావు మళ్ళీ అందుకున్నాడు.

"నల్లో "ఖంగ్ ఖంగ్" మంటున్నాయి కన్నులు. బయటి ఆవరణలో "ఢాం ఢాం" అంటున్నాయి. రకరకా లాతు పాకులు. ఫిరంగుల అగ్గాదు వూరంతా గజగజలాడించే స్తోంది. ఏమ్పులు పెడబొబ్బలు మూలుగులు హాహాకారాలు సింహనాదాలు పరవళ్ళు— అంతా మహాభీలాహలంగా వుంది. పడిపోయిన ఒక శత్రుసైనికుడి చేతిలో వున్న కత్తి పుచ్చుకొని పెళ్ళికొడుకు వీరవిహారం చేస్తున్నాడు. మేము ప్రపంచం మరిచిపోయాము."

"ఓకి, అక్కడున్నట్టుంది నాకు" అంటూ కర్లు మూసుకుని పూగిపోయాడు గణపతిరాయడు.

స్త్రీలు కళ్లప్పగించేసి పూరుకోగా, కుశాలావు విశృంఖలుడై వుండిపోయాడు.

"మూచేతుల కందాతి మళ్లీ విజృంభించింది. చూడగా, గుళ్లో, భూమయ్యా నేనూ మాత్రమే వున్నాం. నలుగురు శత్రువులున్నారు. అందులో వొకడూ పెళ్లికొడుకూ కలపటం అయినారు. నుడి యెగిరిపోయే టట్టరిచి ముందు భూమయ్యా తరవాత నేనూ ఆ మిగిలిన మస్తరిమీదా పడ్డాము."

పెదిమలూ పిడికిళ్లూ బిగించుకుని కళ్లున్నూ మూసుకుని "ఆదీ వరస, అదీ వరస" అంటూ సగం లేచిపోయాడు గణపతిరాయడు.

"ఒక్క నిమిషానికి భూమయ్య వొకణ్ణి నేనొకణ్ణీ నరికికొం. ఎలానేనా మమ్మల్ని పొడిచేద్దా మని వీలు చూసుకుంటున్న యిద్దొవాడు చేసేది లేక నాకాలు నరగ్గా భూమయ్య వాడితల యెగరేశాడు"

నీరవ అయి కొండలావు భార్య చూడమ్మవొదకి వాలగా, చూడమ్మ కళ్లు తుడుచుకుంది.

"అది తప్పింది కాదే నాకొడుక్కో" అంటూ కళ్లు చూసుకుని కొండలావు తల్లి గోడకి చేరబడగా, "ముందే ఆ చచ్చినోడి తల కొట్టెయ్యలేకపోయావా తండ్రీ?"అంటూ గోవిందమ్మ చాలా పరితపించింది.

"వద్దువద్దు, నాకొడుకు న్నా కిచ్చాడు మనమడు, అది మాత్రం తక్కువబమ్మా?" అని సర్దిచెప్పాడు గణపతిరాయడు.

"ఒకపూరివా ళ్లయినందుకూ, కావలసిన వా ళ్లయినందుకూ, కలిసివెళ్లినందు—"

"సమయాని కొకచోట వున్నందుకూ" అనందించాడు కుశాలావు.

"ఆవునవును. అలా వొకళ్ల కొకళ్లు సాయం అయితేనే అందం. భూమయ్య చేసిన మేలు చాలా గొప్పదే, సందేహం లేదు" అన్నాడు చెంచయ్య.

"అల్లుడు కనక నాతల నిలిపాడు, నా కాళ్లోచేను నిలుపుకో లేక పో యాను చూశావా?" అని తన కృతజ్ఞత కనబరుస్తూనే గోవిందమ్మను నిరుత్తరను చేసి మళ్లీ ప్రారంభించాడు కొండలావు.

"దెబ్బ తిన్నందు గ్గాను, యుద్ధానికి పనికిరాకుండాపోయినందుకు పరితాపం— అల్లుడు నాప్రాణాలు నిలిపినందు కానందంచేసే స్థితిలో వుండగా, శత్రువుల శవాలు పక్కల కీడ్పిన్లూ వచ్చి "దగ్గిరుండి కూడా నీకు దెబ్బతగలకుండా చూడలేకపోయాను మామయ్యా" అంటూ చేతులు పట్టుకుని చాలా జేవుర్లాడాడు పాపం భూమయ్య.

"నాయనా, ఆవేశంలో నీకు తెలవలే దేమో గాని నాతల నువ్వే నిలిపావోయ్" అని వోదార్చాను నేను; అయినా ఆతనికి తృప్తి కాలేదు; కాని యీసమయంలో, తనమీద పడ్డవాణ్ణి సునాయాసంగా కడతేర్చి, బ్రహ్మానందపడుతూ వచ్చి పెళ్లికూతుర్ని రక్షించినందుకూ, ఆవిధంగా తనకి మహోపకారం చేసినందుకూ ఆసేకవిధాల మెచ్చుకుంటూ గా-ట్టిగా కౌగలించుకుని భూమయ్య నెత్తేశాడు పెళ్లికొడుకు" పురోహితుడి మేజాకింద నక్కివుండిన పెళ్లికూతురు గూడా పొంగిపోతూ వచ్చి పెళ్లికొడుకులాగే చాలాచాలా పొగడి భూమయ్య రెండుచేతులూ ముద్దుపెట్టుకుంది".

"పాపం" అని జాలి కనపరుస్తూ కొండలావు తల్లికేసి చూసి గోవిందమ్మా, జెనక్కివాలి, మొగం తిప్పుకుని కొండలావు భార్య శేసి సాహతంగా చూస్తూ చూడమ్మా గర్వస్ఫూర్తి కనబరుచుకున్నారు

"తరవాత, యెక్కడో నక్కి ప్రాణాలు తక్కించుకున్న పెళ్లికూతురు తల్లిదండ్రులు కూడా వచ్చి చూసిన కృతజ్ఞతా, పొందిన ఆనందమూ భూమయ్యని చేసిన స్తోత్రాలూ చెప్పలేనమ్మా అక్కయ్యా"

"మరి—"

"ఆశ్చర్యం యేముందీ?" అంటూ గోవిందమ్మ మాట కడ్డం వచ్చాడు చెంచయ్య.

"ఒక్కడ్డానా నొక్క కూతురాయె. పెళ్లి ఆగిపో డంతో కుదరకుండా సంఘమరణమే సిద్ధ మయ్యె. ఆలాంటిది తప్పిపోయినం దుకు—"

"తప్పిపోవడం కాదు చెంచయ్యా, భూమయ్య తప్పించాడు తన ప్రాణా లడ్డిం" అన్నాడు గణపతిరాయడు వొత్తి.

"మరి తమ్ముడు మాత్రం?" అనడిగింది గోవిందమ్మ, కర్లు తిప్పుకుంటూనూ, కొండలావు వీపు నిమురుతూనూ.

"నేనూ కష్టపడ్డాను, నిజమేననూ! నన్ను మాపించి, భూమయ్య, నేను చేసిన సాయం చెప్పగా, వాళ్లందరూ నన్నూ అలానే గౌరవించారు, నాకు దెబ్బ తగిలినందుకు చాలా పరితాపమునూ కనబరిచారు; కాని వాళ్ల కూతుర్ని రక్షించినవాడు మాత్రం—"

"భూమయ్యే" అన్నాడు గణపతిరాయడు.

"అమ్మమ్మయ్యా" అనుకుంది చూడమ్మ. చేసిన శౌర్యం నెరవేరినందుకు గోవిందమ్మ చాలా సంతోషించింది; కాని "సిస్టరేక యెందుకు వచ్చిన నటన యిదీ?" అని యెవరో కూకవేసిన ట్టయి మళ్లీ ఖంగిపోయింది.

"ఇంతలో" పురోహితుడు కూడా వచ్చి భూమయ్యని కాగిలించుకున్నాడు; కాని యిక ఆక్కడ వుండలేకపోయాడు భూమయ్య. "మామయ్యా, సెలవు" అంటూ నాకు పాదాభివందనం చేశాడు. అప్పటి కప్పుడే ర్యగ్రు డయిపోయివున్నాడతను. అది గ్రహించి వాళ్లు బలవంతపెట్టగా తన చిరునామా యిచ్చి, సింహనాదం చేస్తూ కత్తిమాసి అభిమని బయటి కురికాడు"

★ కథలు - గాథలు ★

(2-వ పేజీ తరువాయి)

మైసూరురాజ్యరక్షణ

లక్ష్మీనర్సుగారు తమ దృష్టిని మైసూరు సంస్థానవ్యవహారంపైపుకు త్రిప్పి ఆసంస్థానానికి గొప్ప ఉపకారం చేశారు. టిప్పూసుల్తానుతో జరిగినయుద్ధంలో ఇంగ్లీషువారికి నిజాముగారు చాలా సహాయం చేశారు. మైసూరురాజ్యాన్ని మళ్లీ పూర్వరాజులకిచ్చివేయనిసందర్భంలో ఆ రాజ్యాన్ని ఇంగ్లీషువారూ నిజాముకలిసి పంచుకునే ఏర్పాటున ఉద్యయలమధ్యా ఒక ఏర్పాటు జరిగింది. న్యాయానికి ఆరాజ్యాన్ని శ్రీకృష్ణరాజఒడయరుగారికి ఇచ్చివేయవలసివుండిన్నీ ఇంగ్లీషువారింతవరకూ అలా జరిగించలేదు. జరిగించే ఉద్దేశ్యంలో వున్నట్లున్నూ కనపడలేదు. ఇట్టి స్థితిలో లక్ష్మీనర్సుగారు మైసూరుకు వెళ్లి ఆవృద్ధరాజును తన వంశాభివృద్ధినిమిత్తం ఒక కుమారుని దత్తతచేసుకోవలసిందిన్నీ, ఆ దత్తుడియొక్క రాజ్యకార్యములను స్థిరపర్చవలసిన దని ప్రభుత్వంవారిని గట్టిగా కోరవలసినది నిన్నీ లక్ష్మీనర్సుగారు సలహా యిచ్చారు. అంతట్లోకి తృప్తిపొందక మైసూరురాజ్యాన్ని పూర్వపుశాజు కివ్వని సందర్భంలో నిజాముగారికి పంచి యివ్వవలసిన భాగాన్ని ఇవ్వనలసిందని పట్టుపట్టవలసిందని నిజాముగారి ప్రధాన మంత్రియైన సలారుజంగుగారిని ప్రోత్సహించారు.

ఇంగ్లీషురాజ్యాంత్రజ్ఞులకు నోట్లో వెలక్కాయ పడినట్లైంది. తాము లొగడ నాద్దావం చేసినట్లు మైసూరులో కొంత భాగాన్ని నిజాముగారి కిచ్చివేయాలి లేక పోతే ఆరాజ్యాన్ని పూర్వరాజుకైనా యిచ్చివెయ్యాలి. ఇందులో రెండవపద్ధతి ప్రకారం జరిగించడమే మర్యాదగా కనబడింది. అందువల్ల కృష్ణరాజఒడయరుగారి వత్తకుమారుడికి యౌక్తవయస్సు రాగానే మైసూరురాజ్యాన్ని ఆయన కివ్వడానికి నిశ్చయించారు.

తంజావూరురాజులలో కడపటి వాడైన శివాజీమహారాజు 1855 లో పురుషసంతతి లేకుండా చచ్చిపోయాడు. ఆంతట ఆయన రాజ్యాన్ని తూర్పుఇండియావర్తకకంపెనీ ప్రభుత్వంవారు తీసుకుని ఆయనవితతువులకు మనువర్తి యివ్వడానికి నిశ్చయించారు. ఆయనపెద్దభార్య కామాక్షీబాయి, భర్త ఆస్తి తనకు రావాలని కంపెనీవారిమీద వ్యాజ్యం దాఖలుచేసింది. ఆవ్యాజ్యాన్ని ప్రీవీ కవున్సిలువారు 1859 లో కొట్టివేశారు. మనువర్తి చాలక ఈ రాజభార్యలు చాలా బాధపడుతూ ఉండడం చూసి జాన్ బ్రూస్ నార్టన్‌గారి సహాయంతో లక్ష్మీనర్సుగారు వాళ్లహక్కులను గురించి కృషిచేసి కొంత ఉపకారం కలిగేటట్లు చేశారు. ఇలాగే కర్నాటకనవాబు చనిపోగా ఆయనకుటుంబంవారికి కూడా లక్ష్మీనర్సుగారు ఉపకారంచేశారు.

1864 నాటికి లక్ష్మీనర్సుగారి భాగ్యం పండింది. ఎంతో సొమ్ము ఖర్చుపెట్టి పంపాదకుణ్ణి నియమించి నడుపుతూవుండిన "క్రానికల్"పత్రిక చాలాధనవ్యయానికి కారణమైంది. లక్ష్మీనర్సుగారికి వ్యాపారంలో నష్టము రాసాగింది. కొన్ని సంవత్సరాల నుండి లక్ష్మీనర్సుగారు తన వ్యాపారాన్ని తన కొమారుడికి వప్పగించగా అతడు అసమర్థుడైనందువల్ల వ్యాపారం పాడైంది. లక్ష్మీనర్సుగారు సొమ్ముసేక క్రానికల్ పత్రికను ఆపివేయవలసి వచ్చింది. తరవాత ఆయన దారిద్ర్యం అనుభవిస్తూ చాలాకష్టాలు అనుభవించారు. ఆద్వితీయమైన దేశభక్తికిన్నీ, స్వార్థత్యాగానికిన్నీ పేరు పొందిన లక్ష్మీనర్సుగారు 1868 లో స్వర్గస్థులైనారు.

జూన్ బ్రూస్‌నార్టన్‌గారి ప్రశంస

1869 లో పచ్చయ్యప్ప భవనంలో మాట్లాడుతూ అధ్యక్షుడు జనరల్ జాన్‌బ్రూస్ నార్టన్‌గారు ఇలాగ అన్నారు. "ఆయన (లక్ష్మీనర్సుగారు) చాలా సంవత్సరాల నుంచి నాపై అత్యంతప్రియమైన మిత్రులలో ఒకరు. ఆయన అంత గౌరవపాత్రులు నాకింకొకరు కనబడలేదు. నాపై మిత్రుడైన వాడు పోయినదాన్ని గురించిమాత్రమే నే నిక్కడ మాట్లాడడంలేదు. ఈసత్పురుషుడు, ఈఘనుడు చనిపోవడంవల్ల ఈదేశప్రజలకు కలిగిన తీరని కొరతనుగురించే నే నిప్పుడిక్కడ చెప్పదలచాను. ఆయన మంచి శక్తిసామర్థ్యాలు కలిగిన విద్వాంసుడు, రసికుడు, నిశితమైన బుద్ధికలవాడు, నిజమైన దేశభక్తుడు. కేవలమూ వాగాడంబరంతో ప్రజలను రెచ్చగొట్టేవాడు గాక, శాంతియుతములను ధర్మబద్ధములను అయిన సాత్వికసాధనములను ప్రయోగించడానికి ప్రయత్నించేవాడు. చాలా సంవత్సరాలకిందటనే ఆయన తన తెలివితేటలను, ధనమును సర్వస్వమును దేశసేవకోసం ధారపోశాడు. ప్రజాసేవచేయడం ఇప్పటికంటె ఆయనకాలంలో చాలా కష్టసాధ్యముగా వుండేది. ఆలాంటి కాలంలో ఆయన కార్యసాధనకోసం పూనుకున్నాడు. దేశీయజనసంఘం క్షేమంకోసము పాటుపడే పత్రికను స్థాపించి నడపడం ఒక దేశీయుడు సులభంగా చేయగల సామాన్య కార్యంకాదు. అంగుళ ఎంతో ధైర్యసాహసాలుండాలి. అందువల్ల ఆయనస్థవచ్చిన కీర్తి ప్రతిష్ఠలకంటె ఆయనకు కలిగిన నష్టాలే చాలా ఎక్కువ. దేశాభిమానమును వహించి, అంగుళ తోడ్పడే కార్యాలకోసం ఆయన పితృయపుటాస్తిని చాలా భాగం ఖర్చుపెట్టాడు. క్రానికల్‌పత్రిక చాలా చక్కగా నడపబడుతూవుండేదనిన్నీ, అది ప్రజలపక్షము వహించి ధర్మోత్కర్షగా మంచి పటిమతో వాదిస్తువుండేదనిన్నీ దాని రచనాపద్ధతి మంచి గంభీరముగానూ సొమ్ముగా దిగానూ వుండేదని దానిని ఎరిగినవారందరికీ తెలుసును. దేశీయుల సాంఘికస్థితిని రాజకీయస్థితిని చక్కబరచడంకోసమూ, వారి హక్కులను సంరక్షించడానికీ ఆ పత్రిక చాలా తోడ్పడిందనడానికి సందేహములేదు. లక్ష్మీనర్సుగారిని శాసనసభలో సభ్యుణ్ణిగా నియమించినప్పుడు, ఈ దేశీయులలో ఎన్నిపక్షాలవా రున్నప్పటికీ అందరికీ ప్రతినిధిగా వుండతగినవాడిని నియమించినారని అందరికీ తోచింది. ఆయన సాధారణంగా ప్రతివిషయంలోనూ ముందుపవచ్చి గడబిడచేసే స్వభావం కలవాడు కాడు. ఆయనచనిపోయినతరవాత ఆయన లేనిలోటు బాగా కనపడింది. ఆయన సత్కృతిని,శాశ్వతంగా వుండేటట్లు చేసి ఆయనను గౌరవించడం ఎలాగని ఆలోచించడానికి వెంటనే ఒకసభ జరిగింది. చెన్న పట్నంరాజధానిని కళాశాలలలో ఒక సంస్కృతవిద్యార్థిపీఠాన్ని ఆయనపేర మీద స్థాపించడానికిన్నీ, ఈ పచ్చయ్యప్ప హాలులో ఆయన రూపపటాన్ని వెలిగొల్పడానికిన్నీ నిశ్చయించి అందుకోసంచందాలు వోసుచేయడానికి తీర్మానించారు. ఆయనను గౌరవించడం మిమ్ములను మీరుగౌరవించుకోవడమే అని నిశ్చయంగా నమ్మండి. ఈ వుద్దేశ్యాలు నెరవేర్చడానికి తగినంతే సొమ్ము తిప్పకుండా వసూలుఅవుతుం దనడానికి సందేహంలేదు. తిరువాన్‌కూరుమహారాజా గారు, మొదటి రాజప్రముఖుడు, తిరువాన్‌కూరు దివాన్ సర్ టి. మాధవరావుగారు, తమ సానుభూతినీ,విరాళములనూ పంపినారని తెలిసిండి. చాలామంది దేశీయ పెద్దమనుష్యులు చందాలు వేశారు. బొంబాయి వర్తకులంతనవరంతులూ, ఉదారులముగాక పోయినా ఇతమంచినాడిని, ఇంతగొప్పవాడిని గౌరవించేసందర్భంలో తిప్పకుండా మన మనోరథం నెరవేర్చుతుం దనడానికి సందేహంలేదు" అన్నారు.

1870 లో పచ్చయ్యప్ప భవనంలో లక్ష్మీనర్సుగారి రూపపటాన్ని వుంచే సందర్భంలో మాట్లాడుతూ నార్టన్‌గారు మళ్లీ యిలాగ ప్రశంసించారు.

లక్ష్మీనర్సుగారి ప్రజాసేవ

గౌరవనీయులైన లక్ష్మీనర్సుసెట్టిగారి రూపపటాన్ని గురించి నేను ప్రస్తోకంగా మాట్లాడడం అనవసరం. అయినప్పటికి ఆయనయందుకు ఆయనదేశీయుల కెంత గౌరవం వుందో చూపించడానికి ఆయనను గురించి ఒక దేశీయుడింకొక ఆయనకు వ్రాసిన వుత్తరంలో వున్న సంగతిని మీకు చెప్పాలని నాకు చాలాకుతూహలంగా వుంది. ఈదేశపరిపాలనలో ఇంతవరకూ వుండిన లోపాలను గురించీ, ప్రతి చెడుకును గురించీ జరిగిన విచారణలకు ఆయనే మూలకారణ మనేసంగతి ఆవుత్తరంలో స్పష్టంగా వుదాహరింపబడివుంది. ఆజాబును ఇక్కడ చదవడానికి కొలంచాలదు. ఆయనను గురించి ఈకింది మాటలుమాత్రం చెప్పి విరమిస్తాను. ఆయన గొప్పసంస్కర్త, కార్యశూరుడు. తాను న్యాయపథిని నమ్మిన కార్యాన్ని సాధించడానికి ఎంత సాహసించినా ఖర్చుపెట్టడానికి వెనక దియ్యనిత్యాగి. ఆయన క్రానికల్‌పత్రికను స్థాపించినడు పుతూవుండేవాడు. చితికిపోవుచున్న యువకులకు పునర్వివాహం చెయ్యడం మంచిదని ఆయన అభిప్రాయం. అందుకాయన కొంత ప్రోత్సాహం కలిగించాడు. ఆయన రైతుపక్షపాతి. సదా కర్షకుల క్షేమాన్ని ఆలోచిస్తూ వుండేవాడు. శిస్తుల వసూళ్లను సూచించిన శాసన నిర్మాణం విషయంలో నియమించబడిన ఉపసంఘంలో ఈయన రైతులతరఫున చాలాపని చేశాడు.

ఈయన తన తీరిక సమయాన్ని విద్యాగోష్ఠిలో వినియోగించేవాడు. సంస్కృతాంధ్ర తమిళ విద్వాంసులను ఇంగ్లీషు విద్వాంసులను ఈయన చాలా గౌరవించేవాడు. ఆకాలంనాటి గొప్ప పండితులతో స్నేహము చేస్తూ వారికి విశేషధన మిచ్చి గ్రంథరచనకు ప్రోత్సహించేవాడు. చిన్నయ సూరిగారికి ధనమిచ్చి ఆంధ్ర నిఘంటు రచనకు పురికొల్పినాడు. బాలుర కశేకులకు చదువుకోడానికి ధనసహాయం చేసేవాడు. ఆయన ఆసేక సంస్కృతాంధ్రగ్రంథములను సేకరించి తనయింట ఒక గొప్ప గ్రంథ భాండాగారాన్ని స్థాపించినట్లు శబ్దరత్నాకర కర్త బహుజనపల్లి సీతారామాచార్యులు గారు పీఠికలో వ్రాశారు. దేశాయుక్తంగానూ, సాంఘికంగానూ, తన దేశీయులను ఉద్ధరించడానికి తన సర్వస్వమూ ధారపోసి లక్ష్మీనర్సుసెట్టిగారు యశఃకాయులైనారు.—

స్త్రీల హిస్టీరియా వ్యాధిని తెల్ల బట్ట, నడుమునొప్పి, ఋతు సంబంధ వ్యాధులను తప్పక పోగొట్టి

విజయనిందూర్ధము

మంచి బలమును కలుగజేయును

శ్రీ కృష్ణ ఆయుర్వేదఫార్మసి, ఏలూరు.

బోదజ్వరనివారిణి (రిజిస్టర్డు)



FILARIAL CURE (Regd.)

"ధన్వంతరీ ఔషధాలయం (కాకినాడ) వారి 'బోదజ్వరనివారిణి' రెండు సీసాలు వాడి బోదవ్యాధినుండి విముక్తుడనై ఆరోగ్యము పొందితిని. మిత్రులు, బంధువులు యీఔషధము వాడి రోగవిముక్తులై ఆనందము పొందెదరు గాక."

విశాఖపట్నం 7-7-41 } వి. విశ్వేశ్వరరావు, గవర్నమెంటు ప్లీడరుగారి గుమాస్తాలు.

ధన్వంతరీ ఔషధాలయం,
కాకినాడ, తూ॥ గో॥ జిల్లా.

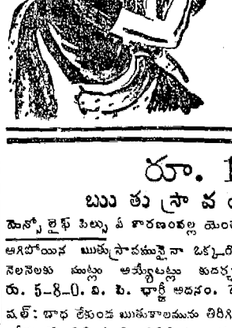
గర్భాశయ బలప్రవర్ధ ఔషధము



సుందరి సతి (రిజిస్టర్డు)

స్త్రీల సమస్త వ్యాధుల కిది దివ్యౌషధము. ఋతుదోషములు, ఋతుసమయమువ్యాధి, నడుమునొప్పి, పొత్తికడుపునొప్పి, కణతలనొప్పి, ఋతుస్రావమున అనారోగ్యకరమగు రంగు, వైలఎక్కువగా యగుట మున్నగునవన్నియు సుందరి సతి వేవించిన నిర్మూలనమగును. సీసా ఖరీదు రు. 1-4-0. 3 సీసాల ఖరీదు రు. 3=6=0. కమిష్టు లందరివద్ద దొరుకును.

మదరాసులో దాదా అండ్ కంపెనీ,
ఆప్సా అండ్ కంపెనీలలో దొరుకును.
Dave Chemical Works, Kalbadevi, BOMBAY.2.



బయో-టోన

మీబిడ్డల ఆరోగ్యమునకు

దివ్యమైన బయో కెమికల్ టానిక్. సహజసిద్ధమైన ఎముక పుష్టిని, ఆరోగ్యకరమైన దేహాభివృద్ధిని చేకూర్చును. ఇది రుచిగానుండును. పిల్లలు దీనిని ఉల్లాసముతో సేవించెదరు. సీసా ఖరీదు రు 2-0-0. తపాలాచార్జి అదనము. కోరినవారికి పూర్తివివరములు పంపబడును. ఉత్తర ప్రత్యుత్తరములు ఆంగ్లమున వ్రాయుడు.

ROY & COMPANY.,
Princess Street, Bombay.2.

రూ. 1000 బహుమానము

ఋతుస్రావం

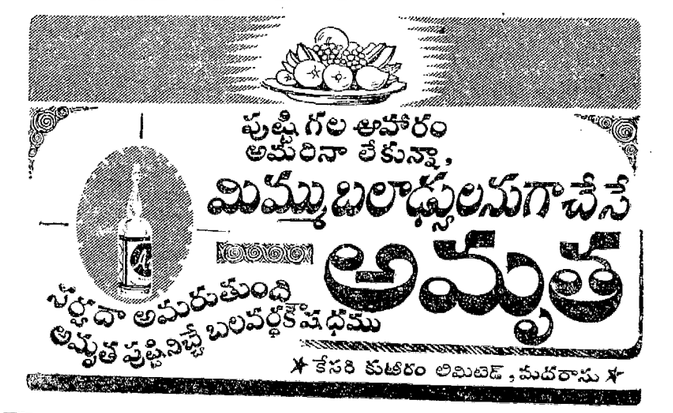
హెచ్చో లైట్ పిల్సు ఏ కారణంవల్ల యెంతకాల మయినా ఆగిపోయిన ఋతుస్రావమైనా ఒక్కరోజులో సరిచేసి, నెలనెలకు ముట్లు అయ్యేటట్లు అదర్శగుణము. వెల రు. 5-8-0. ఏ. పి. ఛార్జీ అదనం. మెన్సోలైఫ్ పిల్స్ మల్: బాధ లేకుండ ఋతుకాలమును తిరిగి సమకూర్చును. ఖరీదు రు. 12-4-0. 100% స్వారంటీ.

జన, నిగ్రహం

చంపా: బిడ్డలు పుట్టకుండా వుండడానికి నమ్మకమైన, సుల భశీతమైన మార్గం. కండోమ్ దానా పూపీకత్తుమండు. వెల రు. 10-4-0. శాశ్వతంగా బిడ్డలు పుట్టకుండటకు పూపీకత్తు మండు వెల రు. 17-4-0. బాగా గుణమియ్యకపోతే వెలవిలేకే పొస్తు తిరిగి పంపివేయటకు గ్యారంటీ. ఉత్తర ప్రత్యుత్తరాలు ఇంగ్లీషులో జరపాలి. 3 (2-79)

ఈ మందులలో యేదైనా పనిచెయ్యకపోతే బుజువుచేసినవారికి రు. 1000 లు బహుమతి.

KAVIRAJ L. SINGHA B. R. V. B. (A. P. M.) Gwalimandi, LAHORE.



నవల] [శ్రీ శ్రీపాద సుబ్రహ్మణ్యంశాస్త్రి

ఉత్తమురాలు

36

బొత్తెడు ఆరిటాకులు పట్టుకువచ్చి "మరి లేవండి" అంది గణపతిరాయుడి చెల్లెలు.

గదిలో వున్నవారందరూ ఉలిక్కిపడి చూశారు.

"అభ్యాయి వచ్చాడు కాదూ? అందుకోసం విందు చేస్తోంది వదిన, మరి లే" అంటూ గోవిందమ్మని లెక్కపట్టుకుని లేవతీసింది కొండ్రాలావుతల్లి.

కొర్లూ చేతులూ కడుక్కువచ్చి యెక్కడివా ర్లక్కడ బంతులు తీరి కూచున్నారు.

కొండ్రాలావు పెళ్లానికి చోటివ్వడంలో చూడమ్మ, దూరంగా — నొకచివర పడిపోయింది.

ఆది చూసి సహించలేక "నువ్విలా రావే చూడా" అని పిలిచి తన పక్కని కూచోపెట్టుకుని "ఆవేళ అభ్యాయి గుమ్మం దిగాటప్పటికి కలకల్లాడుతూ యెదురువచ్చింది చిట్టిపిల్లి. "మహామంచి కథన మయ్యా" అని సంబరపడుతూ ఆడుగుపెట్టాడు నాయన. ఆంచేత యీతగినం వరకూ జేమంగానూ ఉన్నాడు; పేరూ తెచ్చుకుంటున్నాడు" అంటూ ప్రేమావేశంతో పక్కవాటుగా ఆమెను సంపట పట్టుకుని, పూర్ధ్వశ్వాసతో మూర్ధాఘ్రాణంగూడా చేసింది గోవిందమ్మ.

"మురదలా దయవుంచే?" అంటూ, చెయ్యొడిసి పట్టుకుని గిల్లాడు అప్పుడు భూమయ్య. మొదట చూడమ్మ విడిపించుకోవాలనుకుంది; గాని తరవాత అదే బాగుందనుకుని ఆలాగే నుంచుంది.

ఆదంతా యిప్పుడు జ్ఞాపకం వచ్చిందామెకి.

పైగా, తానిప్పుడు భూమయ్య సంపటనే ఉన్నట్టనుకుని పొంగిపోసాగిందామె.

దీనికి సాయం "మేనత్త సంపట పెళ్లికూతురులాగే కులుకుతోంది ఘనమురాలు" అంది కొండ్రాలావు తల్లి.

చెంచయ్య మందహాసం చేశాడు.

డానిమీద ఉత్సుక అయి గోవిందమ్మ మళ్లీ ఆదుకుంటోగా చూడమ్మ సిగ్గుపడి నెమ్మదిగా వంచేసుకుంది.

ఇదంతా అయాక "మెల్లగా యెదలు పొగడకూడదు; గాని మనమురాలు చాలా అదృష్టవంతురాలు" అన్నాడు గణపతిరాయుడు.

"సంబంధా లేమయిబా—"

ఇలా అడుగుతూ కొండ్రాలావు మాట తేల్చెయ్యగా "ఇంకా చూడ్డం లేదు తమ్ముడూ" అన్నాడు చెంచయ్య.

"అయితే వాతో చెప్పకుండా ఏదీ చూడకు" అన్నాడు మళ్లీ కొండ్రాలావు.

"అన్నిటికీ—అందరికీ—పెద్దలు తాతగారుండగా—గారంగా చూసుకునే పింతండ్రి కూడా వుండగా మాకెందుకూ ఆ తాపత్రయమూ?" అనడిగింది నుమ్మం అవతల మూచునివున్న చెంచయ్య భార్య.

"ఆవునా?" అన్నట్టు చెంచయ్యకేసిమూసి "మానాయ న్నెరగనుకదా నేను? కొండ్రాలా నొకటే నేనొకటి కాదుగదా నీకు? నీతో చెప్పకుండానూ, నీసెలవు పొంద కుండానూ యేపనయినా చెయ్యడం యెప్పుడూ యెరగను కదా? ఇదిమాత్రం మరోలా యెందుకు జరుగుతుందీ?" అని ఆకసొరుడ్డగ్గా "అయితే పరే" అన్నాడు గణపతిరాయుడు, పక్కకి చూస్తూనూ యేదో ఆలోచనతో తల పంకించుకుంటూనూ. దానిమీద, గోవిందమ్మ తన కేసి ఆత్రంగా మాడగా, ఆప్రయత్నంగా కళ్లు మూసుకుని ఆమె మోద వాలింది మూడమ్మ.

అప్పటికప్పుడే పళ్లెంతో తెచ్చి వేడివేడి గారెలూ, పాట్నాలో తెచ్చి పంచదార, జిలేబీలూ వడ్డించేసింది గణపతిరాయుడి చెల్లెలు.

తరవాత, ఆమె, వొక్కొక్కరి దగ్గిర మంచినీళ్లో గళాసులు కూడా వుంచుతూండగా అందరూ ఫలహారం ప్రారంభించారు, ఆరంభశూరత్వం లేకుండా.

రెండోమాట జిలేబీ విరుస్తూ "ఈ కుణం వరకూ నే నింటి కెంత డబ్బు పంపించానో యెరుగుదువు కదూ, చెంచయ్యన్న య్యా?" అనడిగాడు కొండ్రాలావు.

"ఎరుగుదు నెరుగుదు" నన్నాడు చెంచయ్య.

"ఆక్కయ్యకి భూమయ్య పంపిందో?" "ఆదీ యెరుగుదును."

"ఏ దెక్కువ?"

"ఎక్కువ తక్కువల కేమిటి గానీ—" అంటూ మాట వాస్తేశాడు చెంచయ్య.

"నువ్వలా సందేహించవద్దు. నే నెందుకిలా అడుగుతున్నానో తరవాత నీకే—"

"అయితే, నువ్వు పంపినదానికి రెట్టింపు కొండ్రాలావు తల్లి చకితే అయింది.

గోవిందమ్మ ఘూర్వంగా మాడగా, చూడమ్మ "కాకేం?" అన్నట్టు చూసింది. ఒక్కచూటు చెప్పచెయ్యకుండా చూసి "ఆక్కయ్యా!" అన్నాడు కొండ్రాలావు.

నోటి దగ్గిరికి తీసుకున్న జిలేబీయక్క కిందికి దింపేసుకుని "ఏం తమ్ముడూ?" అనడిగింది గోవిందమ్మ, బాష్పోద్గమం ఆపుకుంటూ.

"తలుచుకుంటే వొళ్లు గరిపొదుస్తోంది" అన్నాడు కొండ్రాలావు.

గోవిందమ్మ వొళ్లూ గరిపొడిచింది.

"డబ్బు విలవ భూమయ్య క్కించే నాకే యెక్కువ తెలుసు; కాని యుద్ధానికి వెళ్లాక గడ్డిపరకకంటే హీనంగా కనపడింది నాకది"

"మరి నాయనకి"

"అల్లుడి కిక్కడ వున్నంతకాలమూ డబ్బంటే గడ్డిపరక, యుద్ధానికి వెళ్లాక మాత్రం ప్రాణం"

"రెడిమోనీడు తమ్ముడూ" అంది గోవిందమ్మ మిడుతూ మిడుతూ చూస్తూ.

"కనపడ్డదల్లా కొనుక్కుని తృప్తిగా అనుభవించాను నేను. అనుభవించగా మిగిలింకే యింటికి పంపుతూవచ్చాను."

"మరి భూమయ్య?" అనడిగాడు చెంచయ్య.

"కడుపు కట్టిపెట్టుకుని—"

"అయ్యో, నాకొడకోయ్" అంటూ, కెవ్వున కేకవేసి, చేతిలో వున్న జిలేబీ ముక్క ఆకులో విడిచి పెట్టేసి, సామ్రాజ్ఞిలా పోయినట్టు గోడమీదికి వాలిపోయింది గోవిందమ్మ.

అంతేకాక, యెదట వున్న గారెలు కనబడి మధ్యాహ్నం తానూ అవి చేసి వుండడమూ, వాటితో తృప్తిపడక గంటకిందట నేపియాపాయసం కూడా చేసివుండడమూ, అవెందుకు చెయ్యవలసివచ్చిందో ఆటక్కరి యెత్తూ జ్ఞాపకం రాగా, గుండెలు బద్దలయి, ప్రపంచం యావలేక కళ్లు మూసేసుకుని, తిలకాయ గొడమీద దోర్లించుకుంటూ మరణవేదన అనుభవించిం దామె.

ఆమాట వినలేకా, యిది చూడలేకా చూడమ్మ కూడా దిగులుపడిపోయింది.

అప్పటికి ముందే తెల్లబోయిన కొండ్రావు తల్లి అప్పటికి తేరుకుని "ఇదేమి

[6 వ పేజీ చూడుడు]



రీటా

రీటా కుదుళ్లకు బలమునిచ్చి, నిగనిగలాడు నిడుపాటి వెంట్రుకలను పెంచుటకు అద్భుతమైన హెయిర్ టానిక్.

తలవెంట్రుకలురాలుట, నెరయుట, చుండ్రు, బట్టతల, పేనుకొరుకు, ఇంకను తలవెంట్రుకలకు సంబంధించిన సమస్తవ్యాధులకు రీటా అమోఘముగా పనిచేయును.

వేనకువేలువాడి గుణమును పొందియున్నారు. మీరు కూడానేటినుండియే రీటా వాడుడు.

రీటా ప్రతిసీసా తోటి దొరకును.
వెల సీసా 14 ఆణాలు.

ఆంధ్ర, తమిళ, కన్నడతారల ప్రశంసలు

ఆంధ్ర తారలు

కన్నాంబ

రీటా నాకు పరిపూర్ణమైన తృప్తి కలిగించినదని తెలుపుటకు మిక్కిలి సంతోషముగానున్నది. అది నిజముగా అమోఘమైనది.

పుష్పవల్లి

నాకు సుమారు ఒక సంవత్సరము నుండి తలవెంట్రుకలు బాగుగ ఊడిపోవుచుండెను. రీటా వాడినప్పటినుండియు తలవెంట్రుకలు రాలుట తగ్గిపోయినది. రీటా నా కురుల సౌందర్యమును కాపాడుటకు బాగుగ పనిచేసినది. ఇది చాల శ్రేష్ఠమైన హెయిర్ టానిక్ అని నా అభిప్రాయము.

సూర్యకుమారి

రీటా మంచి సువాసన కలిగి, వాడినవారికి ఎంతో చల్లదనమును చేకూర్చును. ఇకమీదట ఎల్లప్పుడు రీటానే వాడవలయునని నేను ఒక నిశ్చయమునకు వచ్చితిని.

కృష్ణవేణి

నేను రీటా కొంతకాలమునుండి వాడుచున్నాను. రీటా చక్కని సువాసన కలిగి, మనస్సునకు ఆహ్లాదాన్ని కలిగిస్తుంది. తలవెంట్రుకలను రాలకుండజేసి, కొత్త వెంట్రుకలను పెంచుటకు రీటా సాటిలేని హెయిర్ టానిక్ అని నిస్సందేహముగ చెప్పగలను. విదేశములనుండి వచ్చు హెయిర్ టానిక్‌లకు రీటా ఏమాత్రం తీసిపోదని నా అభిప్రాయము.

తమిళ తారలు

ఆర్. పద్మ

నా ముఖసౌందర్యమును పెంపొందించే నల్లని, నిడుపాటి వెంట్రుకలకు రీటా హెయిర్ టానిక్ యే కారణము. స్వల్పకాలములోనే నా తలవెంట్రుకలకు రీటా ఆద్భుతమగు గుణము నిచ్చినది. రీటా నా వెంట్రుకలకు తళతళలాడు నల్లని మెరుగును ఇచ్చుటయే గాక, వెంట్రుకలను బాగుగ పెరుగునట్లు చేసినది. శిరోజాభివృద్ధిని కోరు సోదరీమణులకు గట్టి నమ్మకముతో రీటా సిఫారసు చేయగలను.

ఎం. కే. మీనాలోచని

రీటా ఉపయోగించుటవలన తల వెంట్రుకలు రాలుట పూర్తిగ నిలచినది. ఇప్పుడు కొత్త వెంట్రుకలుకూడ పెరుగుచున్నవి.

వి. లక్ష్మీకాంతం

రీటా ఉపయోగించిన తెరువాత నా తల వెంట్రుకలు రాలుట తగ్గి, కొత్త వెంట్రుకలు ఒత్తుగ పెరుగుచున్నందులకు చాల సంతోషముగ నున్నది. రీటా అమోఘమైన హెయిర్ టానిక్ అని నా దృఢమైన నమ్మకము.

కన్నడ తారలు

జయలక్ష్మి వరదాచారి
బి. ఏ., (ఆనర్స్.)

నేను రెండు మాసములనుంచి రీటా వాడుచున్నాను. రీటా తలవెంట్రుకలను రాలకుండ చేయుటయేగాక, ఈ కొద్ది కాలములో క్రొత్త వెంట్రుకలను చక్కగ పెంచుటకు ఎంతో తోడ్పడినది. కొత్త వెంట్రుకలను పెంచుటలో రీటా అమోఘమైన హెయిర్ టానిక్ అని చెప్పుటకు సందేహములేదు.

లక్ష్మీబాయి

నేను కొంతకాలము నుంచి రీటా ఉపయోగించుచున్నాను. తల వెంట్రుకలను పెంచుటకు రీటా అమోఘముగ పనిచేసినది.

టి. ఎన్. చంద్రమ్మ

రీటా చక్కని సువాసన కలిగియుండుటయే గాక, తల వెంట్రుకలను పెంచుటకు సమర్థమైన దని నిస్సందేహముగ చెప్పగలను.

ఎన్. కే. పద్మావతి

నేను కొలది వారములనుండి రీటా వాడుచున్నాను. రీటా నా శిరోజాభివృద్ధికి అద్భుతముగ పనిచేసినదని తెలుపుటకు చాల సంతోషముగ నున్నది. రీటా ఉత్తమమైన హెయిర్ టానిక్ అని చెప్పగలను.

రీటా హెయిర్ టానిక్

తుమ్మలాలు

స్వల్పవిషయం

నాకు బలహీనముగ నుండుటచే బలమిచ్చు బౌషధముకొరకు కలకత్తాకు వ్రాయగా ఆబౌషధము నన్న సాయంత్రము నాకు చేరెను. పెట్టెను దెరచి మందు పుచ్చుకొనుట కయి సీసాను తీయగా ఆ సీసాయొక్క కార్కుమూత గట్టిగా నూయబడి మైనముతో బిగింపబడియుండుట కనుగొంటిని. ఆ సీసాను దెరువలేక నేను వ్రాకొను బల్లవద్ద గిటికీలో నుంచితిని. కార్కుమూతదెరుచుటకు నార్దస్సాధనము(Screw) లేదు. అట్టి సాధనము నొకదానిని గొనుటకుగాని, ఆసీసాను దెరిపించుటకుగాని నేటి సాయంత్రము బజారుకు వెళ్లవలయునని నే నాలోచించుచుంటిని. నేటి యుదయము నాపనిని చూచుకొని ఇంటికి వచ్చిన తరువాత నాబల్లవద్ద కూర్చుని నేను కొంత గ్రంథము వ్రాయుచుంటిని. అప్పుడు (ఉదయము 10 గంటలకు) ఆకస్మికముగా నాకు ధ్వనిని వినిపించినది. మైనుండి నాయొడిలో నేదియో పడినది. ఎవరో యొక తూటాను యింటికప్పమీద విసరగా నే విరిగిన పెంకు ముక్కైనను నా బట్టలలో పడినదేమో యని నే నను కొంటిని. మైకే మాడగా ఇంటికప్పులో విశేషమేమియు నాకు కనబడలేదు. నాబట్ట తడముకొనిమాడగా ఆం దులో నొక కార్కుముక్క ఉండుట జూచి నే నశ్చర్యపడితిని. కిటికీలో నున్న సీసాపై మాడగా ఆ సీసా తెరువబడి కార్కుక్లేకయుండెను. ఈ సంఘటనము జరుగునప్పటి వాతావరణము మిక్కిలి చల్లగనే యుండెను. ఇది దైవసంఘటనమే యని నేను దృఢముగా నమ్మి ఆసర్వేశ్వరునకు నమస్కరించితిని

—కం. వీరేశలింగము.

* * *

విధివిధానం

న్యూఢిల్లీలో పత్రికా సంపాదకుల సమావేశంలో మా కిద్దరికీ [మహాదేవ్ దేశాయికీ నాకూ] చిన్న చర్చ జరిగింది. ఆ సందర్భంలో మహాదేవ్ అన్నమాటలు రెండు జ్ఞాపకానికి వున్నవి. 'నిరంకుశత్వంలో గాంధీజీ తీర్చుకొండి కాదు.' అన్నా నేను. 'ఆవును గాంధీజీ నిరంకుశుడే కాని అతని నిరంకుశత్వంలో సంపూర్ణమైన స్వాతంత్ర్యమూ, దయాంతఃకరణలూ వున్నవి' అన్నాడు మహాదేవ్. జైలు నివాసంగూడా రాజకీయకార్యక్రమంలో భాగంగా పరిగణించడంవల్ల ప్రయోజనం ఏమిటని నే నంటిని. కపటమెరుంగని మందహాసంతోనూ, మృదుస్పర్శతోనూ మహాదేవ్ బంటనే ఇలా అన్నాడు. మరి జైలులోనే నేను మరణించటాన్ని గురించి నీజేమంటావోనో?" విధివిధానం తుది తాతదు జైలులోనే మరణించాడు.

బోతన్ జోసెఫ్.

* * *

ఏరాయి ఐతేనేం

చైనా యుద్ధాన్నే ప్రారంభించకపోతే జపానుకు కావలసినంత ఆయుధ అంగబలం ఉండేది. జపాన్ తనవిజయాలకు హేతువుగా సైనికబలంమీదనే ఆధారపడిపోట్లేదు. "తెల్లజాతులనుంచి రక్షించుకొం. ఆసియా ఆసియావాసులకే" అన్న నినాదంతో ఆసియావాసులను తన పక్కకు చేర్చుకోవచ్చునని అనుకున్నది. జపాన్ సామ్రాజ్యవాదదేశం కాకపోతే ఈ పాచి కేమున్నా పారేది. అంచేతనే తూర్పు ఆసియాలో ఉన్న ప్రజలు జపానుప్రచారానికి పెడచెవిని పెట్టారు. జపాన్ ఎక్కడా పంచమదళపాయం ఉన్నట్లు కనపడదు. స్థానికప్రజలు మిత్రమండలిసేనలకు సహాయం చేయకపోవడమ్ము కాక, కాని జపానుపక్కకు తిరిగిపోలేదు. హెచ్చు దేశాలలో తటస్థంగా వుంటూ వచ్చారు. వైనా, కొరియాలలో జపాన్ పరిగా ప్రవర్తించి ఉంటే పరిస్థితులు మరోలాగా వుంటానికి అవకాశం ఉండేది. ఏరాయి ఐతేనేం తలపగలగొట్టుకోటానికి అనే వేదాంతములోపడి ఉన్నారు ఆచటి ప్రజలు.

—నెతానియల్ పెఫర్.

* * *

రావు

ఆరోజుల్లో నేను బందరులో వున్నాను. ఆప్పుడు త్రికాశీనాథుని బ్రహ్మయ్యలింగుగారి కుటుంబంలో భైరవప్రసాదరావు, కుటుక ప్రసాదరావు అనే పేర్లు ప్రారంభమైనాయి. రెండిళ్లలో నూకాలు పిల్లలు వచ్చి-'మీ ప్రసాదరావు వున్నాడా? అని ఆడినప్పటికి బ్రహ్మయ్య లింగంగారు తల కంటగించుకొని, 'ప్రసాదరావు నాయుడు వున్నాడా? అని అడగరాదా? అంటూ వుంటే నేను వినడం తటస్థించింది. దీన్ని బట్టి యీనాగరికోద్యోగికమైన రావు పదం పూర్వాచారపరాయణులుగా ఉండే శైవులకుగాని పాశ్చాత్తులకుగాని యిష్టం లేదు సకిక్కా! మంత్రిపదవులు వగైరాలు చేసిన నియోగులలోకూడా పూర్వాచారపరాయణులకు సమేతూ నిన్న మొన్నటి దాకా యిష్టం లేనట్టే నాబుద్ధికి తోస్తుంది.

—చెళ్లపిళ్ల వేంకటశాస్త్రి.

గ్రాంటుగారు

క్రీ. శ. 1774 వ సంవత్సరం సెప్టెంబరు 21 వ తేదీన జన్మించారు. ఆయన చాలా త్వరగానే విద్యాబుద్ధులు నేర్చి 1802 లో బ్యారిష్టరు పరీక్షలో ఉత్తీర్ణులైనారు. ఆయన 1812 మొదలు 826 వరకు ఇంగ్లాండు పార్లిమెంటుసభ్యులలో ప్రభుత్వానికి ఆవుదోగాన్ని గ్రాంటుగారి కిచ్చి, పర్ అనే విధంగా బొంబాయికి పంపించారు. గ్రాంటుగారు వచ్చేటప్పటికి పర్ ఎడ్వర్డు వెస్టుగారు బొంబాయి సుప్రీంకోర్టు ప్రధాన న్యాయమూర్తి. వెండెల న్యాయాధిపతి పర్ హార్డ్‌కోర్టు చేబర్న్ గారు.

ఆదాలతుకోర్టులు- సుప్రీంకోర్టు

ఆకాలంలో హిందూదేశం తూర్పు ఇండియాకంపెనీవారి పరిపాలనకింద వుండేది. ఈకంపెనీవారిపైన ఇంగ్లాండు పార్లిమెంటు వారికి సైతం నిఘా అధికారం వుండేది. దేశంలో న్యాయపరిపాలన జరిగించడానికి కంపెనీ వారు జిల్లాకోర్టులను స్థాపించారు. వాటిపైన సివిలువ్యవహారాలలో సదర్ దివానీ అదాలత్తులనీ ఉన్నతన్యాయస్థానాలను, క్రిమినలు వ్యవహారాలలో సైజామత్ పౌజుదారీ అదాలత్తులనే ఉన్నతన్యాయస్థానాలను స్థాపించారు. ఈకోర్టులలో ఇంగ్లీషు న్యాయాధిపతులు హిందూపండితులను, మహమ్మదీయ మౌల్వీలను దగ్గర వుంచుకుని చేసే ధర్మశాస్త్రాలప్రకారం న్యాయవిచారణ చేసేవారు. ఈ కంపెనీకోర్టుల అంతర్భాగమైన సుప్రీంకోర్టులో ఒక ప్రధాన న్యాయమూర్తి ముగ్గురు సామాన్య న్యాయాధిపతులూ వుండేవారు. తక్కినచోట్లకూడా ఒక్కొక్క ప్రధానన్యాయమూర్తి ఇద్దరు సహాయన్యాయాధిపతులూ వుండేవారు. ఈ సుప్రీంకోర్టులలో ఇంగ్లీషు ధర్మశాస్త్రాల ప్రకారం వ్యవహారాలను తీర్మానించేవారు. రాజధాననికరాలలోనే వ్యాజ్యకారణం లిగినవన్నిన్ని వ్యవహారాలపైనా, దేశంలో ఏమూలను వున్నా తెల్లవారికి దేశీయులపై వచ్చే తగాదాలపైనా ఇంకా ముఖ్యమైనన్ని వ్యవహారాలపైనా ఈ సుప్రీంకోర్టులకే విచారణాధికారం యిచ్చారు.

జూరీ అనే పంచాయతీసభ్యులు

పూర్వంఈదేశంలో గ్రామపంచాయతీలే పలురకాలనేరాలనీ పరిష్కరించి న్యాయపరిపాలన చేసేవి. ఈదేశము ఇంగ్లీషు కర్తృకకంపెనీవారి అధీనం అయినతరవాత 1793 లో ఈ పంచాయతీల అధికారాన్ని తీసివేసి న్యాయపరిపాలనాధికారము ఇంగ్లీషు న్యాయాధిపతులవశం చేశారు. కంపెనీవారికి మల్లీ రాజ్యాధికారపట్టా యిచ్చేటప్పటికి ఇంగ్లీషు పార్లిమెంటువారు పరిపాలనావిధానాన్ని సంస్కరిస్తూ రాజధాని నగరాలలో ఉన్నతన్యాయస్థానాలను స్థాపించి ఆక్కడ క్రిమినలునేరాలు విచారించేటప్పుడు న్యాయాధిపతులు ఇంగ్లాండులో లాగనే జూరీ అనే పంచాయితీవార్ల సలహా సహాయముతో విచారించి జూరీవారి నిర్ణయం చేస్తేనే శిక్షలు విధించేటట్టు శాసించారు. ఆప్రకారం సుప్రీంకోర్టులలో నేరాలు విచారించేటప్పటికి చాలా కాలం దొరలనే జూరీసభ్యులుగా నియమించేవారు. కొంతకాలమైనతరవాత ఈ గౌరవోద్యోగంలో దేశీయులను నియమిస్తే ఎలాగ నిర్వహిస్తారో యాద్దానుని అప్పటి ఇంగ్లీషుప్రభుత్వంవారు ఆలోచించారు. గ్రాంటుగారు బొంబాయికి వచ్చేటప్పటికి వేగుల విచారణలో దేశీయులను కోర్టులలో పంచాయతీదార్లుగా నియమించే ఆచారం తాత్కాలికంగా అమలులో వుంచారు. అప్పటి కింకా ఆ పద్ధతిని ఖాయపరచలేదు.

పంచాయితీదార్ల కర్తవ్యాన్నిగురించి న్యాయాధిపతియైన సర్ జాన్ పీటర్ గ్రాంట్‌గారు జీవియ జూరీసభ్యులకు చక్కగా ఉద్బోధిస్తూ వుండేవారు. ఇంగ్లీషు ప్రభుత్వపద్ధతులను హిందూదేశంలోస్థాపించి నందువల్ల ప్రజలకు చాలా మేలు కలుగుతుందని గ్రాంటుగారిఅభిప్రాయం. గ్రాంటుగారు ఉద్యోగం చాలించుకునే ముందు దేశీయుల శక్తిసామర్థ్యాలనుగురించి తెలుపుకోవిన సంగతిని ఇలాగ చెప్పారు:

"నేను హిందూదేశానికి వచ్చేముందే పెటీటుజూరీ యనే పంచాయితీసభలలో హిందూదేశీయ పెద్దమనుష్యులను నియమించేపద్ధతిని ఈ బొంబాయిరాష్ట్రంలో ప్రారంభించారు. ఈ దేశీయులు శమకర్తవ్యాన్ని ఎలా నెరవేర్చుతున్నారో గమనించే అవకాశం నాకు కలిగింది. ఆ గౌరవోద్యోగాన్ని వాళ్లు అతిసమర్థతతో నిర్వహించారనిన్ని వారితో డ్వాటువల్ల న్యాయపరిపాలనకు చాలా మేలు కలిగిందనిన్నీ చూసినవారందరికీ సోచింపు. గ్రాండ్‌జూరీ లనే పెద్ద పంచాయతీసభలలోకూడా దేశీయులను త్వరలో నే నియమిస్తారని నేను ఆశిస్తున్నాను. శాసననిర్మాణసభలోకూడా దేశీయులను త్వరలో నియమిస్తారు ఈ దేశీయులకు ఎలాంటి బాధ్యతగల న్యాయవాదవృత్తిలో పని చెయ్యడానికి పెడతారనే సంగతి 1880 వ సంవత్సరం జూలైలోనే బొంబాయిప్రజలకు తెలిసింది.

1880 వ సంవత్సరం జూలై 24 వ తేదీన గ్రాంటుగారు గ్రాండ్‌జూరీకి తన కడపటి ఉద్బోధన చేస్తూ ఇచ్చిన ఉపన్యాసంలో కొన్ని వాక్యాలు సైన వుదాహరింపబడివున్నాయి. సెప్టెంబరునెలలో గ్రాంటుగారు పరమపదించారు. ఆనెల 10 వ తేదీన బొంబాయిలో 4500 మంది దేశీయ ప్రజల తరపున ఆయనకు ఒక వినతిపత్రం సమర్పించబడింది. ఆయన నిలువురూపపటాన్ని చిత్రింపజేసి సెలబొల్పడానికి చందాలుపోగా రు. ఆ పటం ఇప్పుడు బొంబాయి సుప్రీము కోర్టుభవనంలో వున్నదని తెలుస్తాము. కొద్ది రోజులలో చాలా ఘనంగా పెద్దమనుష్యులు 3000 మంది ఒక్కప్రత్యేక వినతిపత్రాన్ని ఆయనకు సమర్పించారు. అందులో గ్రాంటుగారి స్వభావాన్నిశీలాన్ని చాలాప్రశంసిస్తూ వారికి ఘనోపకారం చేకూర్చడానికి పెండింగులో వున్న పెట్టెను బహూకరిస్తూ బొంబాయిలో ఎక్కడనో ఒక బహిరంగప్రదేశంలో ఆయన రూపపటాన్ని సెలకొల్పడానికి వారి అనుజ్ఞ వేడుకున్నారు.

బొంబాయిగవర్నరు ఆసమాధానము

ఈ సమయంలో బొంబాయిగవర్నరుగారు ఈ కిందిప్రకటనము చేసి తన అసమానాన్ని ప్రకటించారు. "సర్ జాన్ పీటర్ గ్రాంటుగారు సుప్రీము కోర్టు న్యాయాధిపతి పోస్టుకోసానికి రాజీనామా నిచ్చి వెళ్లే సందర్భంలో ఆయనను బహూకరించిన వినతిపత్రం సమర్పించడానికి దేశీయుల బహిరంగసభ జరుగుతుందని పత్రికలలో పడిన ప్రకటనవల్ల తెలుస్తున్నది. గ్రాంటుగారు ఉద్యోగం మానుకున్న సందర్భాలు ఈరాష్ట్రంలో దేశీయులకు తెలియగలందుకు ఈ గవర్నరుగారు ఈ కిందిప్రకటనను జారీచేస్తున్నారు:—

గౌరవనీయులైన తూర్పు ఇండియా కంపెనీవారు గ్రాంటుగారిపైచేసిన ఫిర్యాదులుబట్టి ఇంగ్లాండులో ప్రీవికౌన్సిలుసభాయంతులైన రాజుగారు గ్రాంటుగారిని బొంబాయినుంచి వెనక్కి రమ్మన్నారు."

కంపెనీవారు స్థాపించిన కోర్టులయందు దేశీయులకు సహానుభూతి కలదని గ్రాంటుగారికి సమర్పించిన వినతిపత్రంలో న్యాయబడిన అభిప్రాయానికి జవాబుగా గవర్నమెంటువారు ఒక ఖాకీయు జారీచేశారు. ఆ వినతిపత్రంలో యిలాగ వ్రాసినవారికి సంగతిసందర్భాలు యేమీ తెలియవని సదరు దివానీ ఖోజుదారీ అదాలతుకోర్టుజడ్జీలు గట్టిగా వ్రాసిన అసమ్మతి ఆ ఖాకీదులో వుదాహరించారు.

వీడ్కోలు

1880 వ సంవత్సరం సెప్టెంబరు 21 వ తేదీన గ్రాంటుగారు "ఎంటర్‌ప్రైస్"అనే స్టీమరుపైన బొంబాయినుంచి కలకత్తాకు ప్రయాణమైనారు. అప్పుడు రేవులో ఆయనను సాగనంపడానికి 7000 మందికి పైగా దేశీయులు వచ్చి ఆయనవద్ద సెలవుపుచ్చుకుని తను అనురాగాన్ని గౌరవాన్ని ప్రకటించారు. చాలామంది దేశీయులు పడవలెక్కి "ఎంటర్‌ప్రైస్"లో ఆయన యెక్కేవరకూ ఆయనను సాగనంపారు.

1880 వ సంవత్సరం అక్టోబరు 16 వ తేదీన గ్రాంటుగారు కలకత్తాచేరారు. త్వరలోనే ఆయనను మళ్లీ అక్కడ సుప్రీము కోర్టులో న్యాయాధిపతిగా నియమించారు. అక్కడకూడా ఆయన తన వుద్యోగాన్ని అతిసమర్థతతో నిర్వహించి ప్రధానన్యాయమూర్తిపదవిని పొంది 1848లో ఉపకారవేతనం పొంది సీయుకు వెడుతూ నే 11 వ తేదీన ఓడపైనే కాలధర్మమునుపొందినారు.

(Annals of India for the year 1848 by George Buist L LD. FRSL & E. F. Gs. Editor, Bombay Times 1839).

కథలు - గాథలు ★ శ్రీ దిగవల్లి వేంకటశివరావు

న్యాయమూర్తి సర్ జాన్ పీటర్‌గ్రాంట్‌గారు

పటుత్వము, ధారుఢ్యపుష్టి శక్తి నొసంగుటలో 6il పంలనుండి జగద్విఖ్యాతి గాంచిన ఆతికనిగ్రహమాత్రలు వాడుడు. 32 మాత్రల బాల్బీ ఖరీదు రు. 1/-

ఆకంపెనిగ్రహ ఫార్, సీ,
26, బ్రాడ్వే, మద్రాసు.

ఏజంట్లు:-శ్రీనివాస మెడికల్ స్టోర్సు,
సారుక్‌పేట్టు, బెజవాడ
తాతా జాలయ్య సెట్టి,
జనరల్ మర్చెంటు, బంగోలు.

బహిస్టు

"త్రినాట్" 8 దినములు సేవించిన బహిష్టు క్రమముగా యగును. దోమముల నష్టమటిని నివారణచేయును; ఆర్డరుతోపాటు గ్యారెంటీ రేటు. ఖరీదు రు. 5-8-0. 10. పిల్లలంగలము.

J. S. H. KHAN 42, A. P. Church gate St. Fort Bombay Phone 21343

సభవారు ఈ దేశీయులకు ఎలాంటి బాధ్యతల నిచ్చినా వీళ్లు ఆ బాధ్యతల నన్నింటినీ చాలాబాగా నిర్వహించి దేశానికి మంచి పేరుచేసి గౌరవం తెచ్చుకోగలరని నా దృఢవిశ్వాసం. నాయటుకు నేను నిర్వహించే కవ్యసాధ్యమైన న్యాయపరిపాలనలో వ్యవహారాలలో దేశీయులకు కృతజ్ఞత చూపించవలసిన సందర్భాలు పదా కలుగుతూనే వచ్చాయి. ముఖ్యముగా నాకు మరపురానంతిటి సభ్యభవమూ గౌరవమూ కలిగినాయి.

* గ్రాండ్ జూరీ అనేది ఇంగ్లాండులో అమలులోవున్న పద్ధతి. ఎవరైనా ఒక నేరం చేశారని ఫిర్యాదువచ్చినప్పుడు కోర్టువారు విచారణచేయతగిన కారణాలు వున్నాగాని లేదాని నిందుగా పంచాయతీవారు విచారించి నిర్ణయిస్తారు.

బొంబాయిపోలీసుల అప్రయోజకత్వం

ఆకాలంలో బొంబాయిలో పోలీసు శాఖ చాలా దుస్థితిలో వుండేది. బొంబాయి ద్వీపంలోనే పెద్దపెద్ద బందిపోట్లూ దొంగతిమాలూ జరుగుతూవుండేవి. దొంగలనుంచులు చెలరేగి దోపిడ్లుచేస్తూవుండడం సర్వసామాన్యం అయిపోయింది. దేశీయ ప్రజలలో చాలాభయోత్సాతం కలిగింది. ఈ బందిపోట్లనుంచి ప్రజలను సంరక్షించలసిందని గౌరవనీయులైన దేశీయులలో ఎలాంటి బాధ్యతల నిచ్చినా వీళ్లు ఆ బాధ్యతలనన్నింటినీ చాలాబాగా నిర్వహించి దేశానికి మంచి పేరుచేసి గౌరవం తెచ్చుకోగలరని నా దృఢవిశ్వాసం. నాయటుకు నేను నిర్వహించే కవ్యసాధ్యమైన న్యాయపరిపాలనలో వ్యవహారాలలో దేశీయులకు కృతజ్ఞత చూపించవలసిన సందర్భాలు పదా కలుగుతూనే వచ్చాయి. ముఖ్యముగా నాకు మరపురానంతిటి సభ్యభవమూ గౌరవమూ కలిగినాయి.

* గ్రాండ్ జూరీ అనేది ఇంగ్లాండులో అమలులోవున్న పద్ధతి. ఎవరైనా ఒక నేరం చేశారని ఫిర్యాదువచ్చినప్పుడు కోర్టువారు విచారణచేయతగిన కారణాలు వున్నాగాని లేదాని నిందుగా పంచాయతీవారు విచారించి నిర్ణయిస్తారు.

బొంబాయిపోలీసుల అప్రయోజకత్వం

ఆకాలంలో బొంబాయిలో పోలీసు శాఖ చాలా దుస్థితిలో వుండేది. బొంబాయి ద్వీపంలోనే పెద్దపెద్ద బందిపోట్లూ దొంగతిమాలూ జరుగుతూవుండేవి. దొంగలనుంచులు చెలరేగి దోపిడ్లుచేస్తూవుండడం సర్వసామాన్యం అయిపోయింది. దేశీయ ప్రజలలో చాలాభయోత్సాతం కలిగింది. ఈ బందిపోట్లనుంచి ప్రజలను సంరక్షించలసిందని గౌరవనీయులైన దేశీయులకు ఎలాంటి బాధ్యతల నిచ్చినా వీళ్లు ఆ బాధ్యతలనన్నింటినీ చాలాబాగా నిర్వహించి దేశానికి మంచి పేరుచేసి గౌరవం తెచ్చుకోగలరని నా దృఢవిశ్వాసం. నాయటుకు నేను నిర్వహించే కవ్యసాధ్యమైన న్యాయపరిపాలనలో వ్యవహారాలలో దేశీయులకు కృతజ్ఞత చూపించవలసిన సందర్భాలు పదా కలుగుతూనే వచ్చాయి. ముఖ్యముగా నాకు మరపురానంతిటి సభ్యభవమూ గౌరవమూ కలిగినాయి.

* గ్రాండ్ జూరీ అనేది ఇంగ్లాండులో అమలులోవున్న ప

ఉల్కాపాతం

(2వ పేజీ తరువాయి)

టమ్మ చెప్పిల్లా! తెమ్ముడు మంచికి చెప్పాడా చెడ్డకి చెప్పాడా? శాబాసు, మంచిదానవే, వినుచిను" అని సైర్యం చెబుతూ జబ్బపట్టుకుని గోవిందమ్మని కదిపింది.

"ఇమ్మా" అని పిలిచాడు గణపతిరాయడు గంభీరస్వరంతో.

దాంతో కొంచెం స్థిమితపడి కళ్లుతెరిచి చూసింది గోవిందమ్మ; కాని మాట్లాడలేక పోయింది.

"ఇలా చూడూ" అన్నాడు కొండ్రాలు, కొంచెం కరుగ్గా చురుగ్గా చూస్తూ.

గోవిందమ్మ మాడకుండా వుండలేకపోయింది.

"చెప్పవలసిం దింకా బోలెడుంది; కొత్త చెప్పాటప్పటికే నువ్విలా అయిపోతే—"

"కడుపు చెరువయిపోతోంది తెమ్ముడూ" అంది గోవిందమ్మ, డస్సత్రికతో.

"ఆదిగో అదే చెర్రి. గొప్పవాడు కావలసున్న మనిషి చకలకష్టాలూ అనుభవించాలి. ఆగొప్పతనం తెలుసుకోవాలసుకునే మనిషి; నిశ్చలంగా వుండి ఆకష్టాలలో నిగూఢంగా వుండే విజయకారణబీజాలు తెప్పగా తెలుసుకోవాలి"

"జేకపోతే ఆది సాధ్యం కాదు, యిది బోధపడదు" అన్నాడు సెంచయ్య.

"మంచిబట్టలు కొనుక్కోమని గట్టిగా రాస్తూ నిరుడు ప్రత్యేకంగా అరవైరూపాయలు పంపాడు, కొనుక్కున్నాను. మళ్లీ యీసంవత్సరంకూడా బట్టలకని ప్రత్యేకించి డెబ్బయ్యయిరు పంపాడు, మళ్లీ కొనుక్కున్నాను; కాని నాకొడుకు కక్కుడ కడుపు మాడ్చుకుంటూ వుంటే నే నిక్కడ సిల్కు చీరలు—"

"సిల్కుచీర" లన్నమాట వచ్చాటప్పటికి "వాటితో కుదిర్చావా మహాతల్లీ? కుంకుమపువ్వు—పచ్చకర్పూరం—సారపప్పు—బాదంపలుకులు—కిస్‌మిసిపళ్లు—" అంటూ వొక పెద్ద జాపితా వినపడ్డట్టయి, కంఠం నొక్కుకుపోగా, మాట్లాడలేక రెండు చేతులతోనూ మొగం మూసేసుకుం దామె.

"ఊరుకోమ్మా, వూరుకో" అని సముదాయించింది కొండ్రాలు లెల్లి.

"ఆత్తా" అని పిలుస్తూ, చూడమ్మ, ఆ చేతులు తీసేసింది.

ఇంతలో "నిన్నేడ్పించడానికే కడుపు మాడ్చుకుంటున్నాడా నీకొడు?" కని నిలవ తీశాడు కొండ్రాలు.

"బాగా ఆడిగా" వన్నాడు సెంచయ్య. "అప్పటికి స్థిమితపడి అది కొరు తమ్మ డ్డా" అంది గోవిందమ్మ, కళ్లు తుడుచుకుంటూ.

"అది కాకపోతే యిది మాసెయ్యి. కాపే చేశాడో నువ్వే చేశావో పూర్వజన్మలో! ఆఖండతపస్సు చేశారు. కనకనే జేమమాకాటీ కడుపున పుట్టవలసిన భూమయ్య నీ కడుపున పుట్టాడు. ఆలాంటివాడు నీకు డబ్బు పంపడంలోసం కడుపు మాడ్చుకుంటున్నా తగినంత కారణం—"

"ఊండమామరీ?" అనడిగాడు సెంచయ్య.

"పోనీ, నీకొడుకే యేం సెప్పాడో—"

"ఏం సెప్పాడు తెమ్ముడూ?" అనడిగింది గోవిందమ్మ, ఆదుర్దాగా.

"బొంబాయి బజారు చూడ్డా మని బయలుదేరాం సెంచయ్యన్నయ్యా! ఆ మేడలు-ఆసుపులు-ఆమోటార్లు - ఆజనం-ఆదర్జా - ఆవైభవం - అదంతా చూశాటప్పటికి నిలువునా మారిపోయాడు భూమయ్య. ఒకచోట పడ్డెనిమిదేళ్లయువతీ పాతికేళ్లయువకుడూ, సవియంగా డ్రైవరు తలుపుతీసి పక్కకి ఓపరిల్లగా, కారు దిగి దర్జాగా వొక పెపులోకి వెళ్లారు. వాళ్లని చూశాడు! "మామయ్యా" అంటూ తాను నిలిచిపోయి నన్నూ నిలిపేశాడు అతను. "ఏం?" అన్నాను నేను. "డబ్బు లేని బతుకెందుకు వచ్చిన బతుకయ్యా?" అనడిగాడు"

"సెబాస్" అంటూ చిటికె వేశాడు గణపతిరాయడు, ఆశ్చర్యధానంగా.

"ఏమి" టన్నట్టు చూశాడు సెంచయ్య.

"చూశా భయపడిపోయాను; కాని మంచి దారిసే పడ్డాడు మనమడు."

బోధపడక సెంచయ్య మిడుతూ మిడుతూ చూడగా "ఎంచేత అలా అన్నావు బావా?" అనడిగాడు కుశాలావు.

"అక్కడ మనస్సు నాకర్షించే వస్తు వేమిటి?" అనడిగాడు గణపతిరాయడు.

మొదట కళ్లు చికిలించుకుంటూ ఆలో నించి, తరవాత కనుబొమ్మ లెత్తుకుని తల పంకించుకున్నాడు కుశాలావు తెలిసిం దన్నట్టు.

గణపతిరాయడు కూడా కనుబొమ్మ లెత్తుకుని తల పంకించుకుని చూశాకున్నాడు "సెప్పా." అన్నట్టు.

"మోటారు" అన్నాడు కుశాలావు.

"భళా" అన్నట్టు మొగం చిట్లించుకుని "సవ్వేమంటావ్?" అన్నట్టు చూశాడు గణపతిరాయడు, సెంచయ్యకేసి.

"ఆపిల్లా—"

ముందు సెంచయ్య బుజం లట్టి "ఆచీ బాగుంది" అంటూ అందుకున్నాడు గణపతిరాయడు.

"యావనీ యువకులూ కారూ ప్రక్క పోయింది మాడమ్మ; కాని నిగ్గు ముంచుకు రంగా నూనే, ప్రశంసా గర్వమూ, సుఖయడు, సవ్యాపసవ్యాలుగా తల తాటించుం టుంటూ.

"కొడుకంటే భూమయ్యే కొడుకు" అన్నాడు సెంచయ్య.

చూడమ్మ గోవిందమ్మ కేసి చూసింది. ఈ మాటల్లో వొక్కొక్కటి చెవిని పడ్డప్పుడు హృదయాని కొక్కొక్క మధుర స్పందనం కలిగి మోదమూ, ఆవెంటనే వొక్కొక్క బల్లెమ్పోటు తగిలినట్టయి ఖేదమూ సమంగా కల్గగా "కొడకా కొడకా" అని అస్పష్టంగా పలుకుతూ కళ్లు మూసుకుంది గోవిందమ్మ.

"ఇప్పుడు మాత్రం మీ అమ్మకి వచ్చిన లోటేమి టనడిగాను సెంచయ్యన్నయ్యా" అంటూ మళ్లీ అందుకున్నాడు కొండ్రాలు.

"నిజమే, లోటేమిటీ?" అన్నాడు సెంచయ్య, గోవిందమ్మ కేసి చూస్తూ.

"నిక్కి" అన్నట్టు గోవిందమ్మని కదిపింది చూడమ్మ.

"నాకు వచ్చిన లోటేమి టన్నయ్యా?" అనడుగుతూ పరిగ్రహించింది గోవిందమ్మ.

"నేనూ అలాగే అనుకున్నాను; కాని భూమయ్య కనపరిచా డాలోటు"

"ఏమి టది" అన్నారు గోవిందమ్మ సెంచయ్యా, గణపతిరాయడూ ఏకకాలంలో.

"అది తీరడానికి తానేం చేస్తాడో అది కూడా సెప్పాడు భూమయ్యా"

"ఏం సేస్తాడు తెమ్ముడూ?" అనడిగింది గోవిందమ్మ, ఆర్యవధానంగా.

"మానాయన బతికివుంటే పెళ్లైను పుచ్చుకునేటప్పటికే ఆపని చేసివుండును! కాని దేవుడు చూడలేకపోయాడు. ఇల్లుండనే వుందికదా! అయిదెకరాల పల్లబ్బాయికూడా వుండనే వుంది కదా! వాటికి సాయం మరో యేడెకరాల పల్లం సంపాదించాలి, అప్పుడూ నేను నిద్రపోవడం. స్వయంగా పండించి "నీ యిష్టంవచ్చినట్టు ఖర్చు పెట్టుకో" అని నెల కొక యకరం భూమి ఆదాయం మా అమ్మ చేతిలో పాయ్యాలి, అప్పుడూ నేను దర్జాగా అనుభవించడం"

"ఓ! రాజాత్రతం, రాజాత్రతం" అంటూ చేతు లెగరవేసుకున్నాడు గణపతిరాయడు.

ననమోదే దృష్టిపెట్టుకుని కైలాసంలో వున్న తండ్రికి, పెద్ద ఆశతో సెంచయ్యన్న తల్లిక్ భూమయ్య తీర్చే ఋణం ఆదీ" అన్నాడు సెంచయ్య, వొత్తిపలుకుతూ.

"తన పేగులోనే కాక, తనవంశానికీ మనవూరికీ కూడా భూమయ్య అప్పుడు భూమ అవుతాడు" అన్నాడు కుశాలావు.

అరనూతలు పడ్డ చూడమ్మ కళ్లకి కొత్త చిత్రం కనపడింది.

ఇంతలో "నాతండ్రే, నాతండ్రే" అనే గాని మరోమాట రాక, అదేనా అంత కంతకు మందనుందంగా పలుకుతూ చూడమ్మమీదికి వొరిగి అవశ అయిపోయింది గోవిందమ్మ.

అలాగ వొక్క క్షణం వుండిపోయింది.

కాని, ఆవొక్కక్షణంలోనూ యెక్కువ భాగం, తన కొడుకే పంపుతున్న ఆడబ్బూ, తనకొడుకు పూజించుకుంటున్న తనబతుకూ తానే తిమ్మన్న చేతిలో పెట్టెయ్యి దలచి వుండడం జ్ఞాపకం వచ్చి వొక్కమాటుగా నూరు ఏళ్లూ కుట్టినంత యాతనే అనుభవించి దామె.

ఈస్థితిలో గణపతిరాయడి చెల్లెలు మళ్లీ వచ్చింది.

మారు వడ్డిద్దా మని గారెలూ జిలేబీలూ పట్టుకువచ్చిం దామె; కాని వడ్డించిన వన్నీ వడ్డించినట్టే వుండడం చూసి నివ్వెరపోయి "అన్నయ్యా, మాయిల్లు బంగారం గాను, కాస్తేనా పుచ్చుకున్నారు కారేమర్రా? నేను రెక్కలు ముక్కలు చేసుకున్నందుకిదా ఫలం?" అంటూ సాగతీసుకుంది.

కొత్త ప్రచురణలు

అమరుకం

[శ్రీ ఘట్టి లక్ష్మీనరసింహశాస్త్రి. నవ్య సాహిత్యపరిషత్తు, గుంటూరు. ఖరీదు రూపాయి.]

సంస్కృతంలోని అమరుశతాన్ని హృదయంగా తెలిగించారు. ఈమధ్య అదే అమరుశతాన్ని చాలామంది తెనిగించారు. ఒక్కొక్కప్పుడు ఒక్కొక్కటి ఘాటుగా, ఒక్కప్పుడు ఉమర్‌ఖయాం రుబాయీలను తెనిగించడం ఘాటను. ఇప్పుడు అమరుశతం తెనిగించడం ఘాటను. శ్రీశాస్త్రిగారి అనువాదం సాఫీగా విస్పష్టంగా జరిగింది.

* * *

మహర్షి మహోపదేశాలు

[ప్రకాశకులు: శ్రీ ఆకురాతి చలమయ్య, శాంతినిలయగ్రంథమాల, కాకినాడ.]

దేవేంద్రనాథ ఠాగూరుగారు ఉపనిషత్ సూత్రములను వ్యాఖ్యానించినదానికి ఇది తెనుగు. ఇది ప్రథమ భాగము. మన ఆస్తి అయిన ఉపనిషత్తులను గూర్చి తెలుసుకుందా మనుకున్నవారల్లా చదవతగినది. ఇది ఒకసారి చదివి పారేసేదికాదు. మననంచేసినకొద్దీ మాధుర్యం ఊరేవస్తువు

నారాణి

[శ్రీ తెన్నేటి సూరి, బి. ఏ. ప్రభాత్ ప్రెస్, మచిలీపట్నం. ఖరీదురూపాయి.]

నారాణి అన్న నాటకము బహు ప్రౌఢమైనది. ఉదాత్తమైన కవితా, నిగ్గయిన ఇతివృత్తం, యోగ్యమయిన సంభాషణలూ కలిగిం దీ నాటకం. రంగంమీద ప్రక్తి కట్టి నడి కూడాను.

* * *

కల్ల-రుజువ్

[శ్రీ బులుసు రామజోగరావు, మైలాపూరు, మద్రాసు.]

ప్రబోధచంద్రోదయంలాంటి నాటకాల ధోరణిని రూపకాతిశయోక్తులతో ఈనాటకాన్ని రచించినట్టు కనబడుతుంది. గ్రంథకర్తగారుగాని, మరెవరైనాగాని వ్యాఖ్యానం చెయ్యకపోతే ఇది రాయోరత్నమో తెలియదు.

* * *

గ్రంథస్వీకారం.

శ్రీరామజననం

[శ్రీ వోలేటి భాస్కరరామయ్య. ధర్మపురి గారు. రూపాయి. శ్రీ పెంకటపార్వతీశ్వర గ్రంథమాల, కాకినాడ.]

హిందువుల శాస్త్రోన్నత్యం

"వెంచాశా"

(గత సంచిక తరువాయి)

రాయల్ (Royle) సిద్ధాంతంప్రకారం వడపోతపద్ధతి కనిపెట్టినది హిందువులే. ఆధునికశాస్త్రజ్ఞులెల్లా హిందువులు ఈక్రింద చెప్పబడినవాటిలో ఆరితేరినవా రయిపోయారు.

Calcination
Sublimation
Steaming
Fixation

ఈ పైవెప్పబడిన వన్నీ సాగార్జునుడు సతంజలి తరువాత వచ్చిన పరిశోధకులు, కొన్నికొన్ని రసాయనపదార్థాలు తయారు చేయటంలోనూ, ఖనిజములను ఉత్పత్తిచేయటంలోనూ వుపయోగించారు.

రసాయనపదార్థాలు

అ. (1) పాదరసక్లోరైడము (Perchloride of Mercury)

(2) పాదరసగంధకిదము (Sulphide of Mercury)

3. నీసమునుండి వర్మిలియన్ ఖనిజములు

మైలుతుత్తునుండి రాగి (Sulphate of copper) కొలమైన్ నుండి తుత్తునాగము (Zinc) పైట్రైట్‌లనుండి రాగి (Nitrates) వీటికి సంబంధించిన పరిశోధనంలో అవసరమైన పరికరములు వాటి ప్రాముఖ్యత 11 వ శతాబ్దపు "రసార్ణవము" (రసాయనశాస్త్రానికి సంబంధించిన పుస్తకము) లో బాగా వివరించబడియున్నది. 14 వ శతాబ్దపు "మదనపాల నిఘంటువు" లో తుత్తునాగము విడిగా ఒక లోహము అని స్పష్టపరచబడియున్నది. 14 వ శతాబ్దంలోనే రససిద్ధాంతం గొప్పదిగా పరిగణించబడుతూ వచ్చింది. మధ్వాచార్యుడు (1331) 'రసార్ణ'వాన్ని పాదరసవిషయంలో చాలా గొప్పది అని చెప్పాడు. "రసరత్నసముచ్చయము" కూడా ఆశతాబ్దంలో పాదరసముమీద చాల విస్తారంగా వ్రాసిన పుస్తకమే. ఆ పుస్తకమే భారతీయుల విజ్ఞానానికి నిదర్శనంకూడా క్రీ॥ తె॥ ఆరవ శతాబ్దంలో వరాహమిహిరుడువ్రాసిన "బృహత్ సంహిత" వరకైనే ఇది కూడా ఒక నిఘంటువు అని చెప్పవలసివస్తుంది.

చాలాకాలం వరకు హిందువులకు లోహద్రావకముల విషయము తెలియనే తెలియదు. ఈలోటు పతంజలి తీర్చగలిగాడు. 16 వ శతాబ్దంలో భారతదేశంలోనూ, యూరోపులోనూ ఒకేసారి ద్రావకాలను కనిపెట్టారు. చరిత్రకారులు "యూరోపియనులు ఈశాస్త్రం విషయంలో 'సారసను' లను జ్ఞాపకం వుంచుకోవాలి వారే మూలాధారం" అని చెప్తున్నారు. దాంట్లోనే యూరోపియనులు హిందువులకు కృతజ్ఞతాబద్ధులుగా వుండవలెనన్న అర్థం ఇమిడి యున్నది ఎందువల్లనగా వాళ్లు నేర్పిన విద్యయే ఇదంతా. ఆవిషయాన్ని కొన్ని ఇంగ్లీషు ఆలోచిద్దాం. సారసన్ శాస్త్రజ్ఞుడు గెబేర్ (Gebir) (8 వ శతాబ్దం) హిందూరసాయన శాస్త్రంతో బాగా పరిచయంవున్నవాడు. అందువల్లనే హిందువులు కొన్ని పదార్థాలకు పెట్టుకున్న పేర్లను అయనకూడా వాడాడు. మచ్చుకు రెండు మూడాం. సోడాకర్బనితునుకు హిందువులు 'సజ్జిమట్టి' (Sajji matti) అన్నారు. దానికి ఆతడు సాజిమన్ విట్రి అన్నాడు. (Sajimen Vitri) ఎట్లాగే కాపర్ సల్ఫేటుకు హిందువులు పెట్టుకున్న పేరే 'తుత్థ' (tutia) అని నానాడాడు. నిజంగా మాట్లాడితే ఈశాస్త్రంభారతదేశంనించే 'సారసన్' రాజ్యానికి వ్యాపించింది అని చెప్పాలి. (సారసన్ అంశే సైవన్) అసలు వారే ఒప్పుకుంటున్నారు. ఇదంతా హిందువులు నేర్పిన విద్యయే అని. అరబ్ భాషలో వ్రాసిన నిఘంటువుకి కితాబా ఆల్ ఫహ్రస్త్ (Kitaba al fihrst) (గ్రంథకర్త నదీమ్ 950) లో కొన్ని హిందువుల పుస్తకములు ఆభాషలోకి తర్జుమా అయ్యినట్లు చేర్చాడు.

వైనాలోని వైద్యంకూడా హిందువుల రసాయనశాస్త్రాన్ని ఆధారపడివున్నది. (క్రీ. శ. 589-618) సైనీయులు "సూయిఘూ" పుస్తకంలో నాగార్జునుని పేరు వున్నది.

శాస్త్రాల్లో హిందువుల పొన్నత్యాన్ని అంతవరకూ వున్నదన్నమాట. ఈవిధంగానే మిగతాశాస్త్రాల్లోని సంగతులు తెలుసుకొనవలె నంటే, చాలాదూరం వెనక్కు పోయి ఆలోచించవలసివస్తుంది.

మధ్యప్రాచ్యంలో ఆరబ్ జీతాలన్నీ ఒక సమాఖ్యగా చేరే విషయమై అలెక్జాండ్రియాలోని యిజిప్టు ప్రధానితో ఇరాక్ ప్రధానిగారు సంభాషణలు జరిపారు.

* * *

1944 బడ్జెటునుగూర్చి ప్రసంగిస్తూ లార్డ్ సింథ్ అమెరికా యుద్ధవ్యయంలో 4 వ వంతు ఇంగ్లండు భరించవలసి వస్తుందని చెప్పాడు. ఈ విషయాన్ని ఆయన ఇంగ్లండు ఆర్థికమంత్రి కింగ్‌స్లే వుడ్ గారు తెలిపారు.

వేదాల్లో దేవతలు-౧౦

మరుత్తులు

రుద్రునికి పృశ్నికి జన్మించినవారు మరుత్తులు. పృశ్ని కాబర్భ వించిన వీరు అగ్నిసదృశులు (6. 61. 1-8.) విద్యుత్ప్రకాశనానికి గూడా జన్మించినట్లు కనబడుతోంది. (1. 23. 12.) స్వర్గ పురుషులు, స్వర్గవీరులు ఐనప్పటికీ "గోమాతరశ" అనీ, "సింధుమాతరశ" అనీ పిలువబడినప్పటికీ, స్వతశ తమకు తామే జన్మించినట్లుగా ఒక చోట (1. 168. 2, 5. 87. 2) ఉన్నది. ఈ సోదరులు, సమానవయస్కులు, సమానవయస్కులు. ఇంద్రాణితోను 'మరుత్సఖా' (10. 86. 9) అని చెప్పికొన్నది. సూర్యాదేవి అశ్వినులకు వధువైనట్లుగా, రోదసీ వీరికి కనబడుతుంది, అంగుసే వీరిని 'భద్రజానయశ' (5 61. 4) అనీ వరుసనీ పిలిచినారు.

స్వతశప్రకాశత్వము (1. 87. 2) పీరికి సహజపర్యాయములు చెప్పబడినది. విద్యుత్తు వీరి యధీనములోనిది. ఆభరణాద్యలంకరణాలంటే వీరి కెంతో ప్రీతి. భాగ్యవంతుల ఇళ్లలోని వరుడు అలంకరించుకొనేలాగా వీరు తయారౌతారు (5. 60. 4) స్వర్ణమయాలైన వీరి రథాలు స్వర్ణచక్రాలతో, విద్యుత్తులతో ప్రకాశిస్తూ ఉంటే, రథాన్ని లాగే అశ్వాలు హేమపాదాలతోను సోవేగాన పోతూ ఉంటవి. ద్యావాపృథివీల నతిక్రమించిన వీరి మహత్త్వము సర్వాతీతము. అజరామరత్వములతో అనేక రకాలుగా కనుపిస్తారు. సంగీతమంటే ఎంతో ప్రీతి. ధనుని, వాణం, బాణపురం మొదలయిన వాయిద్యాలు వీరిదగ్గర ఉంటవిట! ఇంద్రని కత్యంతసన్నిహితులు. ఈ మరుత్తులకు ఆధారము "మాన్యూ" వాయువు అని యెంచవచ్చును. కాని వాటి నాధారముగా చేసికొని, ధానిపైన వెదికకవులు బ్రహ్మండంగా తత్త్వార్థోద్బోధకంగా మరుత్తుల నల్లినారు. మరణించినవారి జీవులు శ్రీశ్రీప్రభోతుకూచి సుబ్రహ్మణ్యశాస్త్రి వీరని యొకవాదము కలదు. వారిలో ప్రధానుడు రుద్రుడని యందురు.

పృశ్నియొక్క ప్రకాశిమ చున్న పొదుగునుంచి మరుత్తులను రుద్రుడు సృష్టించినాడు. రుద్రునిత్ర్యంబకత్వము సృష్టిస్థితిలయకారకత్వము, వాజసనేయసంహితలో అంబికాదేవి (3.5) ఇతని సోదరిగా కనుపించుతుంది. తైత్తిరీయారణ్యక, కేనోపనిషత్తులాదిగా ఉమా, పార్వతీత్యాది శబ్దాలు కనుపించుచుని. ఋ. వే 2.1.6 లో రుద్రుడు అగ్నిగా వ్యవహరించబడినాడు. అథర్వవేద, (7.81.1) తైత్తిరీయసంహిత, (5.4.3.1) శతపథ బ్రాహ్మణములలో (6.1.3.10) కూడ నిది కలదు. రుద్రశబ్దమగ్ని విశేషణంగాకూడా కనబడుతుంది. వాజసనేయసంహితలో (89.8) అగ్ని, అశని, పశుపతి, భవ, శర్వ, ఈశాన, మహాదేవ, ఉగ్రదేవాదిశబ్దములు ఒకేదేవతయొక్క రూపాంతరాలని కలదు. రుద్ర, శర్వ, పశుపతి, ఉగ్ర, అశని, భీవ, మహాన్, దేవ శబ్దములు అగ్నియొక్క అష్టమూర్తులని శతపథ బ్రాహ్మణములో (6.1.3.7) కలదు. శివుడిష్టమూర్త్యాత్మకుడని సంప్రదాయవచనము. శర్వ, భవ, పశుపతి, రుద్రశబ్దములు అగ్నిని చేర్చనిమాత్ర కలదు (శ. బ్రా 1.7.3.8) వీటిని పరిశీలించ రుద్రుడు అగ్ని ఒకే దేవత అని తేలుతుంది. కాని రుద్రుడు అగ్నిలాగా అందరకు కనబడేవాడు కాడు, అందరితోను కలసి తిరిగేవాడు కాడు. కేవలం Cosmic fire అని చెప్పవలసివస్తుంది. మరుచ్చబ్దం లాగానే, రుద్రశబ్దానికికూడా సరియైన వ్యుత్పత్తి లేదు. సూర్యసంబంధియైన పూషలాగా రుద్రుడుకూడా కేవర్దియే. ఈరుద్ర సంతతియైన మరుత్తులుకూడా ఒకవిధంగా Cosmci fire యొక్క పరిణామములనే అనువసివస్తుంది. "పశుకాన్వోనఅగ్నయ" (5 87.6 అన్నారు ఋషులు.





ఆరోగ్యానికి, దారుఢ్యానికి పెన్నిధులో మూలాధారం. శుక్రసంజీవన్ పెన్నిధులో కలియం వరలు, పెండలము మంచి గుణమిచ్చును.

ఎంత సంతోషంగా ఉన్నాడు!

యౌవనదశలో మంచి ఆరోగ్యంగా వున్నవారు ఎంత సౌఖ్యంగా వుంటారు! అశక్తత, దురలవాటులవలనకో, చాలామంది ఆరోగ్యం చెడిపోతుంది. జీవశక్తి నశిస్తుంది. శుక్రసంజీవన్ ధాతుపుష్టికి అపూర్వమైన ఆయుర్వేదౌషధము. అతియుక్తంగా పనిచేసేటి బౌషధాహారమిది. మందుపూపకంగా యిది నరాలనుబాగుచేసి, బలం పట్టించును. ఇంద్రియనష్టమును ఆపుతుంది. గుండెకు బలం పట్టునట్లు చేస్తుంది. ఆహారంగా, యిది రక్తాన్ని, ఆస్థిసారాన్ని వృద్ధిచేస్తుంది. కండరాలను బలపరుస్తుంది. శరీరానికి దారుఢ్యత కలిగించి, జీవశక్తిని చేకూరుస్తుంది.

శుక్రసంజీవన్

యౌవన ఆరోగ్యాన్ని వృద్ధి చేస్తుంది.



అధ్యక్షుడు-డాక్టర్ జోశిలక్ష్మీనరసింహారావు, ఎం. ఏ. ఆయుర్వేదశాస్త్రి, ఎఫ్. సి. ఎస్. (అండన్), ఎం. సి. ఎస్. (అమెరికా) లోగడ భగల్‌పూరు కళాశాల రసాయనశాస్త్రోపాధ్యాయులు.

అష్టాంగ లవణ్ జీర్ణశక్తిని వృద్ధినొందిస్తుంది. జీవశక్తి తక్కువగా వున్న వారందరికీ, పాధారణంగా, జీర్ణక్రియ కాకపోవటంవల్లనో, ఆందుకని శుక్రసంజీవన్ కొనేటప్పుడు అష్టాంగలవణ్ కూడ కొనుక్కోండి. అది శ్వరరోగ గుణం కలిగిస్తుంది.

సాధన ఔషధాలయ-ధూళ్కా.

ప్రశస్తమైన, ఆయుర్వేదౌషధముల తయారుచేయువారు.

బ్రాంచీలు, ఏజన్సీలు: ఇండియాలోను, విదేశాలలోను కలవు.

మద్రాసు బ్రాంచి:—17-ఏ, బ్రాడ్వే :: మైసూరు బ్రాంచి:—115, నంతపేట.

ఆంధ్ర, దత్తమండలములకు, నైజాంరాష్ట్రీములకు సోల్ ఏజంట్లు:

శ్రీనివాస మెడికల్ & ఫ్యాన్సీ మార్టు,

రేపల్లె (గుంటూరుజిల్లా). అన్నిచోట్ల ఏజంట్లు కావలెను.

BSA-72.

పాత్రుడుగారి బాలసంజీవిని

లివర్, స్లీపన్ జబ్బులను నివారించును.

డాక్టరు పిల్లాపాపయ్యపాత్రుడు & బ్రదర్,

సెం. 7, సారంగపాణి కోయిల్ యాట్టస్ట్రీటు, కుంభకోణము. | తిరుచినాపల్లి బ్రాంచి: 18, అండార్‌పిడి, తెప్పకుళం.

[శ్రీ శ్రీపాద సుబ్రహ్మణ్యంశాస్త్రి

ఉత్తమురాలు

37

భోజనాలయాటప్పటికి చీకటి కమ్ము కుంది, గుమ్మం దిగాటప్పటికి అగ్నిహోత్రం భగ్గనుంది.

దాంతో, శరీరం మొద్దుబారిపోయింది, కాళ్లు తేలిపోయాయి.

తల తిరిగిపోయింది, చూపులు చెదిరి పోయాయి.

మనస్సు తుచ్ఛితం అయింది, బుద్ధి యిక కర్తవ్యతామాత్రం అయిపోయింది.

ఈ స్థితిలోనే నాలుగిళ్లు దాటింది గోవిందమ్మ.

ఎదణ్ణుంచి మోటబండి తోలుకువస్తూ "తవ్వకోండి, తప్పుకోండి" అని కేకవేసి, కాంచెం పక్కకి మళ్లించుకుపోయా డొక కర్షకుడు.

వెనకనుంచి సైకిలు తొక్కుకుంటూ వచ్చి, దగ్గిరికి వచ్చాక గంట గణగణ లాడించి, దాటుకుపోయా డొక నవనాగరికుడు.

అప్పుడే పాలు తాగివుండిన వుల్లాసంతో, యెవరిదో లేగదూడ, యెగరుతూ, దుముకుతూ వచ్చి ఆహ్యాయనంగా చెయ్యి నాకింది.

గోడపక్కగా, పెంటకుప్పమీద పవ్వళించివుండిన పూరకుక్క, అలాగే వుండి మోరమాత్రం పైకెత్తుతుని "కంయ్ కంయ్" మని మొరిగింది.

అప్పటికి మరో నాలుగిళ్లు దాటిందామె.

ఏదో వెంటబడి వస్తున్న ట్టయి, వులిక్కిపడి వెనక్కి తిరిగి చూడగా, తూర్పున, జ్యోత్స్నాప్లావితం అయివుంది తీరిజం.

ఆది చూసి హర్షోత్ఫుల్ల అయి, పడమట మంచినీళ్ల చెరువు, కలవపువ్వుల కషాయ గంధం బుగ్గలకు పులిమిపులిమి విడిచిపెట్టగా, వెడలిపోయి తూలుతూతూలుతూ వచ్చి చుట్టుకుపోయింది గాలిపిల్ల.

దీంతో ప్రపంచం తెలిసింది గోవిందమ్మకి.

ఆన్యవధానంగా "అటా యిటా" అని జిజ్ఞాస కూడా లేకపోతిందీ.

వెంటనే నిలిచిపోయి "కర్తా బద్దాం?" అన్నంత కచ్చితంగా ప్రశ్నించుకుని, దృష్టి యేకాగ్రం కావడానికి కళ్లు మూసుకుని ఆలోచించిం దామె.

మనస్సు చంచలయా పైపై మెరుగులకు మోసపోయాదీ కనక దాని నిర్ణయం ఆంగీకరించడాని కిష్టపడలేకా, బుద్ధి నిశితమేఅయి నా ప్రమాదాని కాస్పదం కనక అది చేసే నిర్ణయం కొప్పోడానికిన్నీ సిద్ధపడలేకా, మూటిగా, హృదయంతో చేసిందా ఆలోచన.

ఇటు ప్రేమ...అటు ప్రణయం. ఇటు వాత్సల్యం...అటు వాల్లభ్యం. ఇటు సేవ... అటు ఆరాధన. ఏదీ తీసిపోలేదు.

ఎటూ నిర్ధారణ చేసుకోలేక మళ్లీ ఆ నవల]

ఆలోచించింది.

ఇటు ముచ్చట్లు...అటు విలాసాలు. ఇటు మర్యాద...అటు మనోల్లాసం. ఇటు సంఘం...అటు స్వర్గం. ఎత్తు కొత్తుతూ గాయి.

ఇటూ అటూ కూడా పరువైన యీ వయస్సున, పీటిలో, ఆడదానిక కక్కర్లేనిదేమిటో?

ఈమాటు కళ్లు గుచ్చేసుకుంది.

ఇటు కన్నకడుపు...అటు.....?

ఆమాట స్ఫురించా టప్పటికి, మొదట వైతన్యం లోపించిన ట్టయిపోయిం దామె.

తరవాత, సుండెలమీద కసిక్కున కైజారు గుచ్చుకున్న ట్టయి "స్స్" అంటూ చాలా బాధపడిపోయింది.

అయినా అంతటితో నిరాశ చేసుకోలేక "మరి...అటు...?...మరి....అటు....?" అని మళ్లీమళ్లీ తరిక్కించుకుని, మళ్లీమళ్లీ సంబంధాలు వెతుక్కుని, హృదయంమీద స్మెర్రటపెట్టా శిరస్సు పీడునపాట్లూ మళ్లీ మళ్లీ పడ్డట్టయి,మళ్లీమళ్లీ బాధపడిపోయింది.

ఇలాగ—యెన్నిమాట్లు— యెంత అవస్థపడ్డా "రంకుమొగుడు" అనే తప్ప మరో మాటే స్ఫురించక వెలపరం పుట్టిం దామెకి.

దానిమీద "ఛీ! కట్టుకున్న మొగుడు కానప్ప డదేం బతుకూ?" అని యీ సడించుకుం దామె.

"భూమయ్య తల్లికి రంకు మొగుడా?" అని వల్లమాలిన శౌర్యమున్నూ తెచ్చుకుం దామె.

వెంటనే అంతరిక్షమే కలిగివుండిన ఆ వెల పరింపు, ఆ యీసడింపుతో వొణుకయి ఈ శౌర్య స్ఫురణతో అగ్ని అయి ఆమెని చుట్టుకొట్టుకుంది.

మంట లరికొళ్లకిందా నాలుకలు కీలుకీలుసా, పొగలు కళ్లల్లోనూ, సెగల శిరస్సుసా, భుగభుగలు మనస్సుసా, ఘటఘట్టలు హృదయంలోనూ అయి సుడిగాలి తోడయిన దావాగ్ని లాగ, నుంచున్న పాటున, నిలువునా దహించే వేసిం దామెని.

దాని వుద్ధృతం కొంచెం తగ్గాటప్పటికి, అమంటల చేలుగున, మసకమసకగా జారుమ్మ కనపడిం దామెకి.

గోడచాటున నుంచుని, అటూ యిటూ దొంగచూపులు చూస్తూ, కంగాబుంగాగా యేవో కొగితమ్ములక్కలు బొత్తిపెట్టుకుంటోంది నారమ్మ.

"ఆవేమిటి నోట్లో?" అనుకుంది గోవిందమ్మ.

ఈ వూహతో చాటుపట్టికి మంటలు మళ్లీ విజృంభించాయి.

అయితే, మంటిలుప్పర్శతో కిరపనాయిలుమంట భ్రాంతరం పొందేటట్టు యీ గింది గాని, వుల్లో పరువైన యే ఆడదని నారమ్మని చేరనిస్తుందీ?

నారమ్మ తార్పుడుక్కతై ఆనీ, యెన్నో కొంపలు కూల్చిం దనీ వుల్లో యెవ రెరగరూ?

తాను మాత్రం అదివరకి ఆమెతోమాట్లా డి యెరుగునా?

ఇలాంటిసందర్భంలో, ఇంత రాత్రయాక, నారమ్మ, తనతోసం తన గుమ్మంలో కని పెట్టుకుని వుండడం మంచిదా?

ఒక్క క్షణంలో ఊరంతా గుబ్బు మని పోదూ?

ఝంఝామారుతంలో యేలాలత లాగ మళ్లీ వొణికిపోయింది గోవిందమ్మ.

ఉత్తరక్షణంలో వూచలాగ బయలుదే రింది.

38

ఇంకో నాలుగిళ్లు దాటాటప్పటికి, యెడమవేపు సందుమొగనే నారమ్మ యిల్లు.

"నాలుగుపీఠముల మొగని కాసింది ముండ" అనుకుంది గోవిందమ్మ.

"సెంటు భూమి లేదు. ఇటున్న సెంబు ఆటు పెట్టదు; కాని చలనమడతలే కడుతుంది. సన్నబియ్యామే కాని ముట్టదు. ఎంతమంది ఆడాళ్లో మానమర్యాదలు ఏట్లో కలిసిన కూడో అది" అని యేవగించుకుం దామె.

ఇంతకీ; ఇంటో వున్నట్టా లేనట్టా?

తీరా, వెళ్లిచూస్తే అక్కడ లేకపోతే?

పోనీ, అంచే యింటోనూ లేకపోతే?

ఒక్కక్షణం గజిబిజిపడిపోయింది గోవిందమ్మ.

ఏమయినా యిక్కడే తెగతెంపు లయిపోడం మంచి దని తోచిం దామెకి.

వెంటనే, గబగబా వెళ్లి దడదడా తలుపు సుంజింది.

"ఎవరువా"రంటూ వచ్చి, తలుపు తీసి గర్తించి, ఆమె లోపల ఆడుగు పెట్టాటప్పటికి "నీకోసం కాలుకాలిన పిల్లిలా తిరుగుతున్నా, నెక్కడికి వెళ్లావు చిట్టితల్లీ?" అంటూ పాదువుకుంది నారమ్మ.

"ఏం తల్లీ, యేం మూమ్మ్మా?"

ఇలా ఆడుగుతూ, నారమ్మ, మళ్లీ పాదువులోపోయింది; కాని, గోవిందమ్మ, ముందు ఆమె కందపుండా వెనక్కి తప్పుకుంది.

అందుకే నారమ్మ తెల్లపోతూ వుండగా, తరవాత నాకొడుకుని నేను చంపుకోలే" నండి, తల ఆడ్డంగా వూపుకుంటూ.

ఇది విని నారమ్మ మరీ యిదయి పోయింది. "జరిగిం దేదో జరిగింది, ఆలా ఎందుకు జరిగిం దని నన్న డక్కు. అనంతా "గతం నాస్తి" అనుకో. నా బతుకంతా ను వ్వెరుగు దువు. హఠాత్తుగా మతిచలించి, నుంచున్న పాళంగా దుర్బుద్ధి పుట్టి కళ్లు మూసుకుపోగా, నాయ్యి నేనే తవ్వుకున్నాను; గానీ, నా చేతులు పట్టుకుని వుండి, కళ్లవీళ్లతో నా చేసే చూస్తూ ప్రాణాలు విడిచిన నా చెనిమిటి, సమయాని కాదుకుని నాకో గండం తప్పించారు"

ఆప్రతిభ అయిపోయింది నారమ్మ.

"దానికీ దీనికీ కూడా కారణం వేళ్ళు కాని మరెవరూ కారు. నామీద అనుగ్రహం వుంది కనక, నువ్వు, ఇంతదాకా అందుకు పూనుకున్నావు. ఇప్పు డిందుకూ నువ్వే పూనుకోవాలి"

ఉత్సాహంతో పొంగులు వారుతున్న రక్తం అప్పటికి చప్పగా చల్లబడిపోయింది; గాని, ఉత్తరక్షణంలోనే రోమాంతో మళ్లీ వేడెక్కగా "ఏమంటావే?" అనడిగింది నారమ్మ, కంఠం స్వాధీనపరుచుకుని వొళ్లు మండచెట్టుకునీని.

దానిమీద "ఏమనడానికి యేం వుండీ? తిమ్మన్న నాపెద్దకొడుకు, పరాశ్!" అనడిగింది గోవిందమ్మ, నిర్మొగమాటంగా.

నారమ్మ కొయ్యయిపోయింది.

"అతని సరసత గుర్తించి, మొదట తిరస్కరించిన్నీ, తరవాత, పెనిమిటిగా నేం

[6 వ పేజీ చూడుము]

వేదాల్లో దేవతలు-౧౧

అగ్ని

శ్రీ పోతుకూచి సుబ్రహ్మణ్యంశాస్త్రి

ఐహికార్యాలకు "అగ్ని" అత్యంతప్రధాన దైవతము. భూ, అంతరిక్ష, ద్యులోకాలన్నింటిలోను అగ్నిప్రతినిధి ఉన్నాడు సమస్తదేవతలు అగ్నియొక్క పరిణామాలే అని ప్రాచీనవాద మున్నది. అగ్ని మూడువిధాలు (1.95.3, 4.1.7) ఇతని మూడు శిరస్సులు (1.146.1), మూడు స్థానాలు నాలుకలు దేహాలు (3.20.2), మూడునివాసాలు (8.39.8), మూడు ఇంధనములు (8.29.9) వీనిలోనుంచే గార్హపత్య, ఆవహనీయ, దక్షిణాగ్ని లుద్భవించినవేమోనని సంశయము కలుగుతున్నది. భూలోకమందలి అగ్నికి అంతరిక్షమున ఇంద్రుడో వాయువో, ద్యులోకమున సూర్యుడు ప్రతినిధులు. (8.18.9, 1.164.44).

గృత్సమదాది వసిష్ఠాంతంచాకా ఉన్న మండలాలలోను, కొంతవరకు ప్రథమదశమాలలోను మొదటి సూక్తాలు అగ్నిసంబంధాలు.

ఘృతపృష్ఠుడు, ఘృతప్రతీక, సుజిహ్వ, ఘృతకేశ, శోచిష్కేశ, హరికేశ, హరిశ్మశ్రు, తపుర్ముర్ధ, హిరణ్యదంత, అయోవంష్ట్ర, తపుర్మూర్ధ, సప్తజిహ్వ, ఘృతచక్షు, చతురక్ష, సహస్రాక్ష, సహస్రముష్కాది శబ్దములతో నితనిని పిలిచినారు. ఈశబ్దాల నాసారి సరిగా పరిశీలిస్తే బ్రహ్మాండమైన అగ్నిజ్వాల బహుజనపరివేష్టితమై, కన్నులపండువుగా ఉండి, భావనావీధి నేవిధంగా కవితాదృక్కుతో మార్పిందీ చక్కగా తెలుస్తుంది.

వృషభ, వర్ష, అశ్వ, శపుంశ, శ్యేన, హంస, సర్ప, సూర్య, రథ, ధనాదులతో నితనిని పోల్చినారు. తీక్ష్ణదంతాలతో వనాలను భక్షిస్తాడు. జిహ్వతోనాటికి కృష్ణవర్త్మ తెప్పిస్తాడు. దేవతల కితడే నోరు, నాలిక. జ్వాలలే చెంచాలలాగా పనిచేస్తవి. సోమార్పణతోకూడా ఇతని కున్నది. సోమగోపుడుకూడాను.

ధూమకేతు, చిత్రభాను, చిత్రశోచి, శుక్రశోచి, పావకశోచి, శుచివర్ణ, హిరణ్యరూపాద్యభిధేయుడు. సూర్యఉష్ణస్పులతోను, పర్వమేఘజనిత విద్యుత్తులతోను ఇతనిని పోల్చినారు. తమోద్వారాలను తెరచే ఈ ఉషర్బుధునిమార్గం చీకటిమయం. సముద్రంలో కల్లోలంచేసి అలలమాదిరి పీతని జ్వాలలు. గర్జనవంటి శబ్దము. ఇతనికి ఆటంకం కలిగించటం కష్టము.

ఘృతపృష్ఠాలైన అమృతాశ్వాలితని విద్యుద్రథాన్ని లాగుతవి. ఇంద్ర, మిత్ర, వరుణులను యజ్ఞమునద్దరకు తీసికొని వస్తాడు. ద్యావాపృథివీల, అసురుడు (అంచే వరుణుడు) త్వష్ట, ఉదకాలు, ఊష్మస్యాలు, ఇంద్రాదివిష్ణువులు, ఇళారూపిణి జన్మింపచేశారు కాని వీరతలందరకు ఇతడే తండ్రి. అరణులనుండి పుట్టగానే తన తలిదండ్రులను మ్రింగేస్తాడు తల్లి ఇతనికి పాలివ్వలేదు. దక్షకన్యకలు, అంశే వ్రేళ్ళు, ఇతని పిల్లలు. అందుకే సహసఃసూనుడైనాడు. నిత్యయోవనుడు. కాని అందరకన్నా పెద్దవాడు. ప్రథమ యజ్ఞానికి నేత. ఓషధిగర్భము, ఓషధులు.

[6 వ పేజీ చూడుము]

జండు బాలామృతం

బలహీనమైన పిల్లలకు

పుష్టియును, బలమును ఆరోగ్యమును నిచ్చును.



ధర బుడ్డి 1 కి రు 0-

క్వాటలాగుకొవలసినవారు ఈ వ్రాసి తెప్పించుకొనవ

మదరాసురాజధాని ఏజంట్లు

దామోదర్ అండ్ సన్స్

118 సైనప్పనాయకన్ జండుకంపెనిబ్రోమధము ట్లయందు జండు ఏజెంట్

మా సింహమా బూట్ వాడి

వామన్ అరి సరస రక్తమునుః దివ్యౌ



Dr. Gowtam Kes. Thakurdwar E

మరణమంచి మాత్ర

ధాతుపీణత్వమలబద్ధకం,స్వప్నస్కలితము, పిటికి వ్యవసాయ నపుంసకత్వము మొదలైన వ్యాధులకు ఇది ఒక్కటే ఔషధము. దీనిని వాడినవారు ఎవరైనా ఉత్సాహము కలిగించును. డబ్బీ రు. 1 మరదనంచరి ఫార్మసీ, 184 సైనాబజారు, మద్రాసు.

తెలుగు:—ధనలక్ష్మీ అండు కో.

కానడ:—లక్ష్మీనారాయణ అండ్ కో, మొయిన్‌రోడ్డు.

తమిళము:—ఎ. సూర్యబ్రహ్మము అండు సన్సు.

ప్లీడరు ఫీజంట్లు:—శ్రీ కోదండరామ క్లేడింగు కో.

కానరీ ఫీజంట్లు:—పీరియంటల్ ట్రేడర్సు.

ప్రకటన

మా పేటెంటు జొన్నధములు-సమస్త శ్రీమంతులకు, చరకసంహిత వగయిరా గ్రంథములు మావద్దను - మా ఏజంట్లు అందరివద్దను కూడా దొరుకును. కేట్లాగు ఉచితము. అడ్రసు:—

డాక్టర్ శ్రీపాద కృష్ణమూర్తి శాస్త్రి అండ్ సన్సు,

రాజమండ్రి (M. S. M. Ry.)

తూర్పు గోదావరిజిల్లా.

కుష్ఠు, బొల్లి వగైరా

మేహమచ్చలు, సెగ, సవాయివ్యాధులకు గ్యారంటీ చికిత్స: క్వాటలాగు ఉచితము

జి. వి. రెడ్డి, ప్రొప్రయిటరు, బి. రెడ్డి & కో, రిజిస్టర్డు) గోపాలపురం, తూ॥ గో॥ జిల్లా.

దగ్గు, పడిసెము, గొంతునొప్పి మున్నగు బాధలను నిర్మూలించి కొమ్మును, డొపరితిత్తులను కాపాడుటకు శామా ఆయిల్ దివ్యౌషధము

లక్ష్మీ బ్రాండు.

(రిజిస్టర్డు)

శామా ఆయిల్ అన్ని నొప్పులను శీఘ్రముగ పోగొట్టును

అమరచంద్ శోభాచంద్, Pedaris I.M.

స్త్రీల ఆరోగ్యము, ఆనందమునకు మెహతా కంపెనీవారి

సుందరి ఎలిగ్జిర్

SUNDARI ELIXIR

ఋతుదోషములకు దివ్యౌషధము. శ్రేష్ఠమైన ఆయుర్వేద, ఆంగోపతిమందు దినుసులతో తయారుచేయబడినది. సుప్రసిద్ధ వైద్యులచే వాడబడుచున్నది.

కొమ్టు లందరివద్ద దొరుకును

K. S. Mehta & Co, Madras.

హైదరాబాదు ఏజంట్లు:

పెంటలు మెహెలబ్లూర్సు, సికింద్రాబాదు.

తులసిదళాలు

వాడుకభాషలో రుచి

విభక్తులూ, సంధులూ, క్రియారూపములూ మనం మాట్లాడేభాషలోనూ, వ్రాసేభాషలోనూ ఒకేమాదిరిగా లేవు. ఒకవిధంగా మాట్లాడడం, మతీ వొకవిధంగా వ్రాయడం అలవాటయింది. కృత్రిమరూపాలను కల్పించుకొని వ్రాయడం, చదవడం అలవాటుకావడంచేత కృత్రిమరూపాల కలవాటుపడ్డవాళ్లతోటీ వాడుకభాష చదవబోతే కొందరికి కొబ్బెట్టుగా కనుపడడం నే నెరుగుదును. వ్రాతభాషను నోటి కొకవిధంగా మార్చి చదవడాని కలవాటుపడటంచేత మామూలుగా మాట్లాడే వాడుకభాష చదువబోతే కొత్తగా కొందరికి కనుపడుతుంది. మాట్లాడేమాదిరిగానే చదువడం ప్రారంభిస్తే వాడుకభాషలో రుచి కనుపడుతుంది గాని లేకపోతే తెలియదు.

వున్నవ. లక్ష్మీనారాయణ.

* * *

రాజస్థానచరిత్ర

ఇందు [రాజస్థానచరిత్ర] యీగ్రంథకర్త కర్నల్ టాడ్ రాజపుత్రులకును మహారాష్ట్రులకును విద్వేషములనుకలిగించు అనేక అంశములను కల్పనచేసి వ్రాసియుండెను. ఒక పక్క రాజపుత్రులను స్తోత్రముచేయుము, మహారాష్ట్రులు వీరికి అక్రమములు చేసియుండిరని యిత డాగ్రంథమందు వ్రాసెను ఇతడు లంచగొండి యనియు, రాజపుత్రి సంస్థానాధీశులనుండి లంచములు పుచ్చుకొనివారిని స్తోత్రములు చేయుచుండె ననియు ఇతని సమకాలికుడగు తోడిఆఫీసరు కర్నల్ ఆక్టర్‌లోనీయే చెప్పియున్నాడు. కావున యిందు సత్యమండుకతప్పదు. ఒక మహారాష్ట్రులనే గాక, మొగల్చక్రవర్తులనుగూడయిత డాగ్రంథమున నిందించి యీ యిరు తెగలపై రాజపుత్రులకు విద్వేషముగలుగునట్లుచేసెను. ఇది అత డవలంబించిన రాజకీయతంత్రములో భాగముగ నున్నది. కావున యాగ్రంథమునలో యితడు రాజపుత్రుల శౌర్యపరాక్రమములను, స్తోత్రముచేయు భాగములనుగాని, మహారాష్ట్రి మొగలుల నిందించుభాగములు గాని చదువునప్పుడు అతిజాగరూకతతో చదువవలసియుండును. ఇతని వర్ణనలను భావములను పూర్తిగ అంగీకరించుటకు వీలు లేదు.

మేజర్ బి. డి. బోసు.

తేడా

ప్రజలకు ప్రభుత్వంపై పూర్తి పెత్తనం కలిగి ప్రభుత్వవిధానాలను నిర్ణయించటానికి ప్రజలకె పర్యాధికారాలు గలదేశం సాయుధమైనా ఇబ్బంది లేదు, అది ఒకవిధంగా శ్రేమకరమే కాని. ఆదేశమునే నిరాయుధం చేసి, ప్రజల ఆభీష్టములకు, అధికారమునకు, హక్కులకు సంబంధం లేనటువంటి ఒక నియంతను ఏర్పాటుచేయటం మాత్రం ఎన్నటికి శ్రేమకరంగాదు. సాయుధుడైన రక్షకభటుడు ప్రజాసేవ చేయటంలోనూ, నిరాయుధుడైన గజదొంగ ఆయుధాలతోపరం పెత్తకటంలోనూ ఎంతతేడా వుందో రెండింటిలోనూ అంతతేడా వుంది.

—వెండెల్ విల్కీ.

కర్నాటక కవిత్రయము - నన్నయ భట్టుగారు

కథలు–గాథలు ★ శ్రీ దిగవల్లి వేంకటశివరావు

కన్నడకవిత్రయ మని ప్రఖ్యాతి గాంచిన ఆదిపంపకవి, పొన్నకవి, రన్నకవి, మన నన్నయభట్టుగారికి చాలా పూర్వులు, క్రీస్తుశకం పదవశతాబ్దంలో నున్నవారు. పంపకవి వేంగీదేశంనుంచి కర్నాటకమునకు వచ్చిన ఒక ఆంధ్ర బ్రాహ్మణుని కొడుకు. ఈకవి క్రీస్తుశకం 902 లో జన్మించినాడు. పంపనితండ్రి వైదికమతాన్ని వదిలి జైనమతం స్వీకరించినాడు. పంపకవి అరికేసరి అనే పల్లిను చహంక్యరాజాదగ్గిర మంత్రిగానూ, ఆస్థానకవిగానూ వుండేవాడు. ఈరాజ రాష్ట్రికూటులకు సామంతుడు. లక్ష్మేశ్వర మని నామాంతరముగల పులిగెరె, అరికేసరి రాజధాని. పంపకవి ముప్పై సంవత్సరాల ప్రాయంలో క్రీ. శ. 941 లో 'ఆదిపురాణము' అనే పేరుతో ప్రథమ జైన తీర్థంకరుని చరిత్రను, విక్రమార్జునవిజయము అని నామాంతరముగల పంపభారతమును కన్నడంలో రచించినాడు.

వ్యాసకృతమైన మహాభారత కథనూ పంపకవి రచించిన భారతకథనూ రెండు తేడాలు వున్నాయి.

1. ఈయన భారతంలో ద్రౌపది పంచపాండవులందరికీ భార్యకాదు. అర్జునుడు ఒక్కడికే భార్య.

2. అర్జునుడే పంపభారతానికి కథానాయకుడు. తుదకు హస్తినాపురంలో అర్జునుడికి సుభద్రకు పట్టాభిషేకం జరుగుతుంది.

3. భారతము అర్జునుడి పట్టాభిషేకంతోనే అంతమవుతుంది. తరవాతి పర్వాలు వుండవు.

4. తన యేలికయైన అరికేసరియే అర్జునుడని పంపకవి తనకృతిలో వర్ణించాడు.

పంపకవికి సమకాలికుడైన పొన్నకవి, సంస్కృతంలోనూ కన్నడంలోనూ కవిత్వం చెప్పి, ఉభయకవిచక్రవర్తి అనే బిరుదును పొందినాడు. ఈయనతండ్రిహూడా వేంగీదేశంనుంచివచ్చిన ఆంధ్రుడే. ఈ కవిని పోషించినరాజు అకాలవర్షుడు అనుపమునిని పేరుపడిన రాష్ట్రికూట రాజైన కృష్ణరాజు. ఇతడు క్రీ. శ. 939–968 మధ్య మాన్యఖేటమును పరిపాలించాడు. పొన్నకవి వ్రాసిన కృతులలో పదహారవ తీర్థంకరుని జీవితము శాంతిపురాణము అనేది సుప్రసిద్ధ గ్రంథము. ఇతడు జినాక్షరమాలా అనే గ్రంథాన్ని కూడా రచించాడు. కర్నాటకవిత్రయంలో మూడవవాడు రన్నకవి. ఇతడు మన తిక్కనసోమయాజి వంటి ప్రతిభాశాలి. క్రీ. శ. 973–997 మధ్య పరిపాలించిన పశ్చిమ చహంక్యరాజైన తైలపుని దగ్గరను, ఆయనతరవాత 997–1008 మధ్య రాజ్యముచేసిన ఆహవమల్లుడనురాజు దగ్గరను ఆస్థానకవిగావుండేవాడు. ఈయన 'అజితపురాణము' అనేపేరుతో రెండవ జైన తీర్థంకరుని జీవితకథను క్రీ. శ. 998 లో కావ్యంగా రచించాడు. ఛీయుడు దుర్గోద్ధరుని గదాయుద్ధములో ఓడించిన కథను "సాహసభీమవిజయము" "గదాయుద్ధము" అని నామాంతరములుగల కృతిగా రచించాడు. ఆకృతిలో తన యేలికయైన ఆహవమల్లుని భీముడుగా చిత్రించాడు.

తెనుగులో శ్రీ విరేశలింగంపంతులుగారు కవులచరిత్ర రచించిన పద్ధతిలోనే కన్నడంలో శ్రీమాన్ నరసింహాచార్యులవారు "కర్నాటక కవిచరితె" అనే గ్రంథాన్ని వ్రాశారు. ఈ. పీ. రైస్ అనే దొరగారు ఇంగ్లీషులో కన్నడవాఙ్మయచరిత్రను రచించారు.

కవిత్రయానికి పూర్వులు

ఇప్పటివరకూ కన్నడవాఙ్మయంలో కాలనిర్ణయం చేయడానికి పీలైన గ్రంథాలలో 'కవిరాజమార్గము' అనేదే పురాతనమైనది. క్రీస్తుశకం 814 మొదలు 877 వరకు మాన్యఖేటమును పరిపాలించిన రాష్ట్రికూటరాజైన నృపతుంగునకు దీనిని రచించినట్లు చెపుకొనుగాని ఆయన ఆస్థానంలో వుండిన శ్రీవిజయకవికే దీనిగ్రంథకర్తృత్వము అని ప్రతీతి. ఈ కవిరాజమార్గము, ఒక లక్షణగ్రంథము. సామంతభద్ర, కవి పరమేష్ఠి, పూజ్యపాద, శ్రీవర్ధదేవ, విమలోదయ, నాగార్జున, జయబంధు, దుర్వినీత, శ్రీవిజయ మొదలైన మహాకవుల లక్ష్యలక్షణ గ్రంథాలనుసరించి ఈకవిరాజమార్గమును రచించినట్లు ఆగ్రంథకర్త వ్రాసివున్నాడు కాబట్టి అంతకుపూర్వము కన్నడభాషలో ఉద్గ్రంథాలన్నట్లు స్పష్టమగుతున్నది.

కన్నడము-తెలుగు

కన్నడమునకూ తెలుగునకూ మొదటి నుండీ చాలా దగ్గర సంబంధము వున్నది ఈ రెండు భాషలూ మాట్లాడే దేశాలకూ రాకపోకలు లంటూవుండేవి. వీటిని వేరుపరిచే సైసర్గికమైన హద్దులుగాని దుర్గమమైన

[6 వ పేజీ చూడుము]

గృహవైద్యం

ఆయుర్వేద వైద్యుడు

గజ్జి

గజ్జియన ద్రవముతో నిండిన పొక్కులు లేచి చర్మముయొక్క పైపొరనాశనమగుట

ఈవ్యాధి అన్ని వయస్సులలోనూ సంభవించును. శరీరమునం దేభాగమునందైనను వచ్చును. కొన్ని కుటుంబములలో వంశపరంపరగా సంభవించును. అజీర్తి, మలబద్ధము, అతిసారము లున్న యెడల వచ్చును. పాండుగోగ మున్నవారికి వచ్చును. మిక్కిలి బలహీనులకు, మితిమీరిన మానసిక పరిశ్రమ చేయువారికి వచ్చును.

ప్రథమములో దురదపెట్టును. గోపటవలన చర్మము ఎర్రబారును. ఎర్రపారిన ప్రదేశమున చిన్న చిన్న పొక్కులులేచును. ఈపొక్కులు పగుళ్ళచున్న రంగుగల ద్రవముతో నిండియుండును. పొక్కులు చితికి స్వల్పముగ వ్రణమగును. చితుకుట వలన అయివపుండు పెద్దదగును. ఈపుండు పెద్ద దనుటవలనను, కొత్త పొక్కులు లేచి అవిగూడ వెనుకటివాటి మాదిరి అగుట వలన పుండు మరింత పెద్దదగును. పుండు వ్రణిత మయినతరువాత యెండిపోయి పయిన పక్కుకట్టును. పక్కు తీసివేసిన తిరిగి వ్రణినమై తిరిగి పక్కుకట్టును. దురదకలుగుట, గోపట, వ్రణినమగుట పక్కుకట్టుట యిటుల జరుగుచుసెయండి యెక్కువభాగను వ్యాపించి చూచుటకు భీతిగకూడ నుండును.

సాధారముగ యితరభాగాలు కలుగవు. శరీరముమొద చాల భాగము వ్యాపించిన జ్వరము రావచ్చును. చర్మము లావుబారును, పైపొరలు పెచ్చులు, పెచ్చులుగ వూడిపోవును. దురద, పొక్కులు లేచుట, అవి చితికి వ్రణినమగుట, పక్కులుకట్టుట మొదలగు వాటివల్ల వ్యాధిని గుర్తించవచ్చును. వ్యాధి కనుపడినవెంటనే చికిత్సించిన నివారణయగును. ముదిరి దీర్ఘవ్యాధిక్రింద చేరిన త్వరలో కుదరదు. నయమయి తిరిగి, తిరిగి వచ్చుచుండును. రోగికి అజీర్తిలేకుండ చూడవలెను. విరేచనబద్ధను లేకుండ చూడవలెను. విరేచబద్ధముండిన మొదట విరేచనౌషధము నివ్వవలయును. అతిసార మున్న కట్టించవలయును. అతిగ తీపివస్తువులను తినగూడదు. బలహీనముగనున్న యెడల బలవర్ధకౌషధముల నీయవలయును.

గోకుండ చూడవలయును. దురద సాధారణముగ రాత్రి యెక్కువగ నుండును గనుక ముఖ్యముగ చిన్నపిల్లలను కనిపెట్టియుండవలయును. లేదా, చేతులు కట్టవేయవలయును.

బావంచాలు, మంజిష్ట మెత్తగ నూరి వ్రణమునకు గాలితముచేసి పసుపుభాగము తీసికొని వేపనూనె బొన్నారు 10 గ్రాములు కర్పూరము కలిపినదానితో కలుపుకొని పట్టించవలెను. వెండుకలున్న ప్రదేశమైన వెండుకలు తీసివేసి పట్టించవలెను. దినమునకు రెండు పరియాయములు పట్టించవలెను రెండవ పరియాయము పట్టించునపుడు మొదట పట్టించినది నిశ్శేషముగ తుడిచి వేసి మరీ పట్టించవలెను.

ముందుగ వేపనూనెను కాగనిచ్చి, దింపి, కర్పూరము అందులో వేసి మూతపెట్టి కొంతసేపు వుంచిన కర్పూరము నూనెలో కరిగిపోవును.

"ఏం తల్లీ, యేం మూమ్మ్మా?"

ఇలా ఆడుగుతూ, నారమ్మ, మళ్లీ పాదువులోపోయింది; కాని, గోవిందమ్మ, ముందు ఆమె కందపుండా వెనక్కి తప్పుకుంది.

అందుకే నారమ్మ తెల్లపోతూ వుండగా, తరవాత నాకొడుకుని నేను చంపుకోలే" నండి, తల ఆడ్డంగా వూపుకుంటూ.

ఇది విని నారమ్మ మరీ యిదయి పోయింది. "జరిగిం దేదో జరిగింది, ఆలా ఎందుకు జరిగిం దని నన్న డక్కు. అనంతా "గతం నాస్తి" అనుకో. నా బతుకంతా ను వ్వెరుగు దువు. హఠాత్తుగా మతిచలించి, నుంచున్న పాళంగా దుర్బుద్ధి పుట్టి కళ్లు మూసుకుపోగా, నాయ్యి నేనే తవ్వుకున్నాను; గానీ, నా చేతులు పట్టుకుని వుండి, కళ్లవీళ్లతో నా చేసే చూస్తూ ప్రాణాలు విడిచిన నా చెనిమిటి, సమయాని కాదుకుని నాకో గండం తప్పించారు"

ఆప్రతిభ అయిపోయింది నారమ్మ.

"దానికీ దీనికీ కూడా కారణం వేళ్ళు కాని మరెవరూ కారు. నామీద అనుగ్రహం వుంది కనక, నువ్వు, ఇంతదాకా అందుకు పూనుకున్నావు. ఇప్పు డిందుకూ నువ్వే పూనుకోవాలి"

ఉత్సాహంతో పొంగులు వారుతున్న రక్తం అప్పటికి చప్పగా చల్లబడిపోయింది; గాని, ఉత్తరక్షణంలోనే రోమాంతో మళ్లీ వేడెక్కగా "ఏమంటావే?" అనడిగింది నారమ్మ, కంఠం స్వాధీనపరుచుకుని వొళ్లు మండచెట్టుకునీని.

దానిమీద "ఏమనడానికి యేం వుండీ? తిమ్మన్న నాపెద్దకొడుకు, పరాశ్!" అనడిగింది గోవిందమ్మ, నిర్మొగమాటంగా.

నారమ్మ కొయ్యయిపోయింది.

"అతని సరసత గుర్తించి, మొదట తిరస్కరించిన్నీ, తరవాత, పెనిమిటిగా నేం

[6 వ పేజీ చూడుము]

అగ్ని

(2-వ పేజీ తరువాయి)

కొయ్య, వృక్షములు మొదలుకొని భూమి యొక్క వాళ్లయిన అగ్ని జన్మిస్తాడు.

ఆపాంవత్సుడు మూడవ ఒకరకమైన అగ్ని. ధృతాళ్లోకం సూర్యుని గృహమైనట్లుగా, ఈ లోకాల్ని గ్రహించట! "పరమేశ్వరుడు" ఇతని జన్మదేశము. మూడవప్పుడు భూమికి తెచ్చినాడు. అంగుష్ఠమునే ఇతనిని చాలా సార్లు "మానవుల ఆతిథి" అన్నారు. అప్తుడు మరియు మైత్రావరుణి సూర్యుని అగ్నిని ప్రవేశించి, మరల ఊర్వన్ని మూతాడని వివరించు బ్రాహ్మణము చెప్పుచున్నది (8 28.9,13). సూర్యునిమీదికి దృష్టి ప్రసరించేలాగా, దేవతాత్వము తోడవారి మనస్సులు అగ్నివిూదికి పోవు నన్నారు.

భూగ్యుత్పాక జన్మబంధువుచే ద్విజుడు జైనాము. నిత్యము మనకు కనబడే జ్యోతి యొక్క జన్మ. రెండవది కేవల మాధ్యాత్మిక విషయము. అగ్నిలో భౌతిక, తదితీత వృత్తులు మనోహరముగ మేళవించినవి. దేవతలుకూడా అగ్నిని ంధనం చేస్తారు. స్థావర జంగమాత్మక ప్రపంచానికంతటికి గర్భమితడు (1.70.3) మానవ హృదయంలోనూడా అగ్ని ఉన్నది. అంటే ప్రకాశకరమైన ఆవాహనీయమైన జ్యోతియొకటి ఉంటుంది. దానిచే,

"అస్మద్ద్వేషో భూరిజన్మావివక్షే" (10.61) అని వచించినారు.

అగ్నికి ఇద్దరన్నలున్నారు. వారే ఇంద్ర (వాయు) సూర్యులు. బహుభ్రాతృత్వం కూడా కనబడుతున్నది. నరుడుకు వరితి మిత్రవ్రాతమే (4 1 2) మిత్రావరుణులు ఇరువురు ఒకరుగానే వ్యవహరించబడ్డారు (2.1 4, 3.5 4, 7.12 3) జాయమానుడైన అగ్ని వరుణుడు, చమిర్యమానుడైన అగ్ని మిత్రుడు (5.3.1) ఇంద్రుడు, సవితృగూఢాలు కూడా పాంచుతౌడు (అ. జే. 18 3 13) ఇంద్ర, విష్ణు, బ్రహ్మ, బ్రహ్మణస్పతి, వరుణ, మిత్ర, అర్యమ, అంశ, త్వష్ట, రుద్ర, మరుత్, వాత, భగ, సవిత, భగాది దేవతలతో అగ్నే అని (2.1.3-7) అన్నారు. ఠక్కరకాల రూపాలు గలిగిన ఇతనిలో సర్వదేవతలు లీనమగుతున్నారు. మానవులకు అతిథియైన అగ్ని, గృహపతి కూడాను. గృహాల చెప్పకూడా వదిలిపెట్టి పోడు. పత్నిని అనికూడా ఇతన్ని పిలిచినారు. ఆంగిరసుడని ఇతను మానవులందరికీ బంధువు, స్నేహితుడుగున్నాడు. పితా, భ్రాతా, పుత్రా, మాతా, అనిన్నీ వ్యవహరించారితనిని.

ఆంగిరసులకు అగ్నితో అతి ప్రాచీన కాలంనుంచీ పరిచయం మున్నది. తిరోహితి వారు భృగువులు, వసిష్ఠులు మొదలైనవారు. స్వర్గళిళ్ళగానికి వారగ్ని మే అగ్ని ఆని త్రైష్టియ బ్రాహ్మణము (2.4 1.6) చెప్పచున్నది. బుషి, పుగుళ్ళిగా సాము నైన అగ్ని అంగిరసుల వంశములోనివాడు, ప్రథమబుషి కూడాను. (1.31.1;3. 65,10) "అసుర్యోపహ్వితాం" (3.3 4) అన్నారు. సర్వజ్ఞుడు, విశ్వానిత్, విశ్వవేదసుడు, కవి, కవిక్రతుడు, జాతవేది యను బుద్ధిని నడిపేచాము, 'శుక్రస్య వచ సోమసో తా' 'ప్రథమోమనసో జాతవేదాః.' మొట్టమొదటినుంచీ బ్రాహ్మణమాము.

పాపమును పోగొట్టి ఆదితియుండు పాప రహితునిగా చూపెట్టుతాడు. (4 12 4; 7.93.7) కవులాని కోపాన్ని నివారింప చేస్తాడు (4 1 4) తెలిదండ్రులు లాగవలించిన పాపమంబికూడా ముక్తి చూపుతాడు (అ. జే 5.30 4) మిత్ర, వరుణాది దమ్ము దేవతలు అగ్నిని సేవిస్తారు. ఇతడు పహ్వాజిస్తుడూడాను. ద్యావాపృథివిలను సృష్టించినాడు. మిస్సుల కీర్తిని అమర్త్యత్వాన్ని ఇచ్చి, తానిని దక్షించి, , బాపిస్తాడు. (1.31.7; 7 7 4; 7.4 6) నైశ్వానర, తనూనపాత్, నరాశంస అని ఈ నైదాలు భూమి వనబడుతున్నని వంశానుసు మగ్ని వంశ్ర్ (1.13.3; 5 5.2; 1.142 3) నరాశంసుకు బృహస్పతికి కొన్నిచోట్ల (10.182.2; 1.18 9) భేదమే నేపాలు కనబడుతున్నది. సూనర్మత్వాల కప్పుడూ అగ్ని పరిచేయిస్తూ ఉంటాడు. కరణాని లాగాశ్రి ధిసినికి సూచనగా ఉన్నారు. (4 4 6) సూనుల్ తో ఆవాహనక వినతులు నన్నిస్తూ అగ్నిని ప్రశంసించం చేసికొంటారు. (3.29 6) గుహ్యాలగు వర్ణించిన ఉన్నది (4 2.11 బుతాన్ బిభ్రాణ, రసుతు సూనాసు;

"భద్రాన్ భోగాన్ బుహస్పతిర్ భాగుర్ వరుణో మిత్రో అర్యమా సవితా భగస్తత్వష్టా" (10 85)

అని వచించినారు. వరుణుడు కేరల స్థిగుణాత్మకత్వము మొదలే, అన్ని తత్వాని నిధిగా పనిచేస్తాడు అనేక్రియ నడుపుతూ దిగ్భ్రమలు పెనుపున్నారు. మిత్రావరుణుల నుండి బాహ్యులు, అంతరి గలవారిని నశిక్షించినవారిని తీసిస్తారు. ఇంద్రాగ్ని బృహస్పతిలతోనూడా పాటు సాయ్యమున్నది. బృహస్పతి, వరుణాని యు అగ్ని కేరల ముపని మిత్రుడుగా నంబంధించేది, అగ్ని చేస్తాడు స్నేహపరిచయాలూడా నలబడుతాడు. కాబట్టి ద్విజుడే అగ్ని అంటే మానవా అగ్నిని స్వీకరించమాడను.

నుకుందా ఇని మనసు పడ్డా ; దాని ఆమైకం వదలగా, యిప్పుడున్నూ ఆసర పడితే నమ్ముకుని అతను నాభూమ్యాకి అన్నగా రని నిశ్చయించుకున్నాను."

అప్పటికే గాట్టాచలేకలోయింది నారమ్మ.

"కనక "నీకు అత్తెవరస అయిన గోవిందమ్మ ఋణం కిందలే నచ్చిపోయిం"దని చెప్పఅతనితో. ఈగోవిందమ్మ నీకుపాలిచ్చి పెంచకపున్న ల్లి అని కూడా చెప్పా"

అయ్యరధానంగా "ఇలాంటి కొడుకులు వీకెంతమం దయినారో?" అనెయ్యాభోయింది నారమ్మ; కాని తిమ్మన్నతో ఆలా పించకుండా తొందరపడ్డం మంచిదికాదని పస్తాయించింది, మొదట.

అయినా, వుద్రోవం నిగ్రహించుకో లేక "నాకొడుకు ప్రాణాలు పుచ్చుకుంటా వంచే? ఇంతా కష్టపెట్టి నాబతు కూడా వువ్వులపాలు చేస్తాంతే?" అంటూ నిలవ తీసింది, చివరికి.

నారమ్మ ధోరణి గుర్తించి, ఇకఆక్కవ పుండడం మంచిది కాదని గ్రహించేసింది గోవిందమ్మ.

ఏమీ చెయ్యవక్కర్లేదు, తనని సంబోధిస్తూ గట్టిగా మాట్లాడితే చాలు, తన బతుకు జగ్గంపాడు కావడానికి.

అంతరాత్రివేళ తా నొక తాల్పుడుక పైయింటో వున్నట్టు వూరందరికీ తెలిస్తే, యిక వ్యభిచారికి వేరే కోర్టు, మడికట్టుకుంటే కోర్టులేనా?

ఇలా ఆలోచించుకుని, గోవిందమ్మ "నీవిక నుంచో లేను. తిమ్మన్న, నిన్న నొక పుంట తెల్చి నాయింటో దాచుకున్నాడు. ఒక్క తీరణం అయినా నాయింటో వుండడానికి వీలులే దది. కాబట్టి నీ తిమ్మన్నకి తిన్నిని నన్ను కనికరించి, నవ్వు నాకు తెల్లి వయి, వెంటనే వచ్చి ఆపటం తీపుకుపల్లి అని కందచెయ్యి" అంది.

ఒక విధంగా నారమ్మ కటికికుండెలు కరిగాయి.

మరో విధంగా, మళ్లీ నొక్క టక్కు చేసి చూద్దామని తోచింది.

దీంతో కోపం పనూలించుకుని "జెరి తిన్లే" అంటూ రెక్క పట్టుకోబోయిం దామె; కాని ఆమె కందకుండా తప్పించు కుని, ఆమె పాదాలు మట్టుకోకుండా వంగి నేల ఆంటి కళ్ల కద్దుకుని, మళ్లీ లేవడమూ యిటు తిరగడమూ తెలకకుండా రివ్వున తల్లిపోయింది గోవిందమ్మ.

అంగుకు మళ్లీ నిర్విణ్ణ అయిపోయి, నొక్క తీరాణాకి మళ్లీ ప్రకృతిలో పడి, సూచనలు లేకుండా అప్పటికప్పుడు దివా లాతో రయిపోయిన వర్తకుల్లాగ, పక్కగా వున్న గదిలుమ్మంకేసి వుసూగుమంటూ మా సింది నారమ్మ.

39

పన్నిటికుసారం- పురుస్తున్నట్టు విరుస్తు న్న చెన్నెల్లా, మందిగంధం పూస్తున్నట్టు వీస్తున్న పిల్లగాలీ ఆనభవిస్తూ, వీధిలుమ్మన సుంచుని వుండి, అల్లంతమారాన మూసీ చూడ్డంతోనే నగ్గుమ్మాపట్టి, నొక్కవుడాం కేసి "అత్తా" అంటూ నడివీధిలోనే గోవింద మ్మని పొదువుకుండి చూపమ్మ.

అంతకంటేనూ పంబరపడుతూ తాను కూడా ఆమెని పొదువుకుని "ఏం, ఇక్కడి నుంచున్నావేం తల్లీ!" అనడిగింది గోవిందమ్మ.

"మీయింటికి రావాలని వుండత్తా! కాని నాయన యేమంటాడో అనీ, అమ్మ నడిగ తే కా—"

"నానవరాల మూలే! నాబంగారు కొం డే" అంటూ మాట కడ్డంవచ్చి, ముందు, ఆమె శిరస్సు ముద్దుపెట్టుకుంది గోవిందమ్మ.

"ఇటు నాయన యెడల ప్రణయం అంకు రించి వుద్భూత లూనేస్తోంది, అటు తెరలు తెరలుగా సిగ్గు ముంచుకువచ్చి వుక్కిరి బిక్కిరి చేసేస్తోంది. ఇంగా, యిని, కూళ్యం కానిమరోటి కాదు. కనక, తేలిపోయింది, మన పిల్లే" అని దిటవు తెచ్చుకుని, తరవాత "పానీ, నే నడుగుతా నేం?" అనడుగుతూ ఆమె గడ్డం పుణికిం దామె.

"అడుగు" అంది చూడమ్మ, యెగిసిపడి, తీ తో, గోవిందమ్మ జారుముడి చేతికి చల్ల గా తరలగా చికిత్ అయి, బాగా తాకి చూసి "ఇదేం, స్నాన మాడావేం?" అనడి గిం దామె.

"ఇంటికి వచ్చాటప్పు డేదో తొక్కిన ట్టనిపించింది. ఎప్పుడూ యెరగను నేనిది, అంచేత, వచ్చీరావడంతోనే నచేలస్నా న—"

"ఆయిసేం, నీబ్రహ్మచిర గదా, లోక పర్యంగా వుంచి—"

"ఏంగుహ్యం? తెల్లవారాటప్పటికి చాకలి కిస్తే రామా?"

"మరి జుట్టు ముడివేసుకున్నావేం?"

"ఇంటికి వెళ్లాక మళ్లీ బాగా తడికొత్తు కుని, సాంబ్రాణిపొగ—"

"నేమ పేస్తా, నేం అత్తా?" అని వుబలా టపడింది చూడమ్మ.

"నాహా నా, నువ్వే వేస్తువుగాని" అం టూ చూడమ్మని మరోమాటు నుంజెల కగు కుని "అమ్మ యేం చేశ్తోంటీ?" అనడి గింది గోవిందమ్మ.

"ఇప్పుడే పాలుపితికి దాలిమీద పడేసిం ది, యిట్లు సద్దుతోంది"

"నాయనో?"

"పేన్నెట్లో మంచం వేయించుకుని పెరట్లో—"

"చిల్లాయో?"

"ఇంకేమిటో?" అన్నట్టు చూసింది గోవిందమ్మ.

"ముప్పయ్యాయిదు వందలకి పరిష్కారం అవుతుం దన్నాడు బాబు"

ఇప్పుడు తన దగ్గిర యెంత పొమ్ముందో, యెంత బగులు వేయ్యాలో కొట్ట చూసుకుని మళ్లీ అలాగే చూసింది గోవిందమ్మ.

"నెంగల్రావు బాగా మొస్తరున్నా మంట; కాని "భూమయ్యాకి కొవాతి, ను వ్వడ్డు రాకు" అన్నా డంట బాబు. "సరే సరే" అంటూ తెప్పరున్నా డంట చెంగల్రావు"

"నీ వుద్దేశం?"

"పుచ్చుకోవడమే నావుద్దేశం. ఏమం టావా? కొడిగట్టు కావడం ఆలా వుండగా, నల్లపై సెంట్ల దిమ్మో, దిమ్మెయిద చిన్న పెంకుటిసాలా—"

"పెంకుటిసాల" అని వినపడాటప్పటికి, తిమ్మన్న బత్తాయితోట కళ్ల ఫీలింకీలు లాగ కర్లయెదుట స్ఫురించి, కొర్లు రుళ్లు మని, ముచ్చెమటలూ పోశాయి గోవిందమ్మకి.

కాని యిదేమీ యెరగని చెంచయ్య "నాలుగు అంటుమామిడిచెట్లూ, మూడు నారింజచెట్లూ, రెండు పనసచెట్లూ, పక్కని మిది కొబ్బరిచెట్లూ—ముమ్మరంగా కొస్తు న్నాయి కూడా" అని పూర్తిచేశాడు,మూట "ఇదివరకి మనకి కొబ్బరిచెట్లే లోటు. నీకు నచ్చితే బజానా యిచ్చెయ్యి" అంది గోవిందమ్మ.

రెండు గళ్లాసులతో, పాళాలు చేస్తూ చూడమ్మ పాలు తెచ్చింది.

"కసిన్నంచే కసిన్నే తెచ్చావేమే?" అంటూ వరసమ్మ తూతుర్తిచేతో గళ్లా సందుకోగా "కసిన్నంచే యిన్నెందుకు తెచ్చావు చూడా" అంటూ గోవిందమ్మ అగళ్లాను పుచ్చుకుంది.

"సరాగాల కేం, నుందు పాలు పుచ్చు కోవమ్మా" అన్నాడు చెంచయ్య.

వేళ్లు మార్చిమార్చి గళ్లాను పట్టుకుంటూ నూ, మధ్యమధ్య పూరుకుంటూనూ గోవిం దమ్మ పాలు పుచ్చుకుంది.

తరవాత, వేళ్లనిండా, చూడమ్మ నీళ్లు పో య్యగా, ఆవేళ్లన్నీ పెదిమలున్నూ కుడుచు కుని "అన్నయ్యా" అం దామె.

"వదినా" అనిన్నీ పిలిచింది.

పిలిచిందే కాని, "పాలు తెప్పించి యి వ్వడం పిల్ల నిస్తామని తాంబూలా లివ్వడమే, వేరే ఆడగే ఆక్కర్లేదూ" అనుకుం దామె.

"ఏం, చెల్లెమ్మగ్గే" అన్నాడు చెంచయ్య.

"చెప్పండి వదినా"అంది నరసమ్మకూడా

అన్నారే కాని "చెప్పకే ఆక్కర్లేదూ, వేరేపోయిండి" అనుకున్నారు దంపతులు కూడా.

ఆయితే, యీగుటకలు మింగడం పెద్ద లకు కమ్మగానే వుండే, కాని, చూడమ్మ బిటబిటలాడి పోయింది.

"ఈవుత్తిత్తి మాటలతోనే ఆర్ధరాత్రయి పోతే, యింకా, యీపిధిపంచి ఆపిధికి వెళ్లాలి, సాంబ్రాణిపొగవేసి అత్తయ్య జుట్టు ఆర్పాలి, భూమయ్య బావ కథుర్లు—"

ఇలా ఆనుకుని ఆగర్భాపనుతూ అద్దుగా పడుతూనే, ముచ్చటపడుతూ ముచ్చటపడు తూనే, చివరికి, నిస్సడపడిపోయిం దామె.

తాను కూడా, చూడమ్మకి పెళ్లిచూపు కలిగించి అది భూమయ్య మీదికి మళ్లిద్దా మని ఆత్రపడుతోంది కనక, అప్పటికి సాధ సించి "నొక్కతిసీ వుండలేకుండా వున్నా ను వదినా! అందుకోసం చూడమ్మని దగ్గిర పెట్టుకుందా మని—" అంటూ మాట సా గ్నేసింది గోవిందమ్మ, చెంచయ్యకేసి పంళ యదృష్టిపై పగుపుతూ.

కాని, దీంతో, గుల్లాబీ ఆత్తెరు చిలికి నట్టు నాతావరణం అంతా గు-మ్-ము మని పోయింది.

మనస్సు గుబగుబలాడుతూ, యిటున్న మొగం అటు తిప్పేసుకుంది చూడమ్మ.

గోవిందమ్మ యింతకంటే స్పష్టంగానే అడుగుదు దని ఆశించింది నరసమ్మ; కాని "అయినా, యిది సూత్రం యేమంతి తక్కు వాళ్ళి" అనుకుని "వూయింటో వుంటే వొక టే మీయింటో వుం టే కొకటేనా? అలాగే అల్లే పెట్టుకోండి వదినా" అంది "యింకా చూస్తాంలే" అన్నట్టు భర్తకేసి చురుగ్గా చూస్తూ.

దాంతో పోత్సాహం అయి చెంచయ్య "యీమాత్రం భాగ్యానికింత మొగమాటం యెందుకమ్మా తల్లీ?" అంటూ అవ్యవధా నంగా అం గుకుని "చెరు నంత పెరమూ, కోటంత యిల్లూనూ, ఆపైని పాడిపశువు, ఒక్కర్తివీ యేం తింటాలుపడతావు, నాలుగు పనులూ నేర్చుకున్నట్టూ అవుతుంది, నీకు పాయ పట్టట్టూ అవుతుంది. మాచమ్మని దగ్గిర పెట్టుకో" మని అందామనే అనుకున్నాగాని, రెండుమూడు మాట్లు; కాని—యేమిటో—ఆశ్చర్య మయిపోయింది. ఇంతకీ, నీకర్జేమిటి ఆలాగే తీసుకువెళ్లవమ్మా" అన్నాడు, చెయ్యి చాపి, అప్పుడే కన్యధార పోస్తున్నట్టు

మాటమట్టుకేనా ప్రాతికూల్యం కనపడు తుం దేమో అని అనుమానిస్తున్న గోవిందమ్మ, ఆలా కానందుకు వింతపడి, ఆనుకూల్యమే కనపడ్డందుకు సంతోషించి, ఆప్రయత్నంగా చూడమ్మకేసి చూసింది.

తలిదండ్రుల మాటలతో తెరపిమరపుల్లాగ పడ్డ చూడమ్మ యీమోపులతో సిగ్గడపి పోయి, యెక్కడి వక్కడ సద్దుబాటు చెయ్యాడాని కన్నట్టు, గళ్లాను లంకుకుం టూనే లేచి, వుచలాగ వటింటోకి పారి పోయింది.

కథలు-గాథలు

(2 వ పేజీ తరువాయి)

అడవులూ, కొండలూగాని లేవు. ఈ రెండు భాగాల లిపీ ఒకటే. ఒక్కొకప్పుడు ఈ రెండు ప్రాంతాలూ ఒకే రాజుల పరిపాలన కిందగాని రాజబంధువుల కిందగాని వుండేవి. వేంగీదేశాన్ని క్రీస్తుశకములో 7 వ శతాబ్దంనుండి 12 వ శతాబ్దంవరకూ పాలించిన పూర్వ చాళుక్యులూ పశ్చిమచాళుక్యుల వంశంవారే. పూర్వచాళుక్యరాజ్యాన్ని వున్న తెనుగువారిని గెలిచి వారిచెంతనున్న కన్నడి గలతో చేర్చి తూర్పు చాళుక్యులు వేంగీ మండలాన్ని పరిపాలించారు. రాజరాజ నరేంద్రుడు క్రీ. శ. 1022 మొదలు 1063 వరకూ రాజ్యంచేసినవాడు. ఆయన ఆస్థానకవి, నన్నయభట్టు, ఆంధ్రమహాభారతకర్తకర్త.

"జైనమత ప్రాబల్యమునకు ఊనికిపట్టు అయిన పశ్చిమకర్ణాటమును వదలి జైదిక మత పానుభూతిగల చాళుక్యరాజధాని వెంబడి జైదిక మతవిద్వేషులగు జైనులతో మతయుద్ధము చేయుటలోను కవిత్వరంగ మున గూడ జైనపురాణములకు ప్రతిగా వైదికపురాణములను రచించుటలోను నా రాయణభట్టును నన్నపార్యుడును వడుము గట్టినాడు" రాజరాజనరేంద్రుడు బహుభా షలలో చాలా భారతములను వినినట్లు నన్నయగారిభారతములోనే వుంది. ఆ భా రతాలలో కన్నడంలో ఆది పంపకవి రచిం చిన జైనభారతం ఒకటి అని అనడానికి సందేహం లేదు.

నన్నయగారి కన్నడపోకడలు

కాళ్యముల కుండవలసిన శబ్దాలంకారాది కాళ్యాళ్యంగారమును నన్నయ, రన్నని గ్రంథములనుండి మానిశ్వాసినాడని తోచు చున్నది. రన్నని అజితపురాణములోని రీ తులు ఎన్నో నన్నయలో కనబడుతున్నవి అని శ్రీ కురిగనూరి నరసింగరావుగారు ప్ర మోద సంవత్సర భాద్రపదమాసం మొదలు భారతిలో "కన్నడిగలు తెలుగలు" అనే శీర్షికతో వ్రాసిన ఐదు వ్యాసాలలో వ్రాశా రు. అందులో నన్నయభట్టు మొనలు పాల కురికి భీమనాథుని వరకూ తెలుగుకవులు కన్నడకవుల రచనలను చదివి వాటికి మెరుగు పెట్టి తెనుగులో కవిత్వం చెప్పినదానికి దా ఖలా లిచ్చారు.

నన్నయభట్టుగారి పద్యాల కన్నడమూలకలు

చ. సకలజ్ఞోన్నరభేచరాంచితమహా
మాణిక్యగాణిక్యకో
శికరత్నోజ్జితి చక్రవర్తిపదవం
మున్నంబళిక్రీడ్రయై
హికపారత్రికభోగసుంపదునినం
మాణిక్యభట్టార్యకాం
తికమంసారె వినేయరాజగజకుం
భద్రాం ధరం మంగళం"
పంపని ఆదిపురాణము
ఆశ్వాసం 16 పద్యం 8.

మ. మదమాతంగతురంగకాంచనలస
న్మాణిక్యగాణిక్యసం
పదలోలిన్నొని తెచ్చియిచ్చినుదమె
ప్పక్ గాంచి నేవించి ర
యుదభూస్థావలసేతుశీతనగము
ధ్యోర్వీపతు ల్సంతతా
భ్యుదయుక్ ధర్మజుతత్సభాస్థితు జగ
త్పూర్ణప్రతాపాదయక్"
నన్నయ్య మహాభారతం సభాపర్వం.
ఆశ్వా. 1. పద్యం 18.

చ. అలర్దనిము తెల్పుతాపాస
మల్లిగకంపన పుంకుతిర్వతం
బెలకవిసం గెలల్బ గెవతం
బిగళధ్వనియుక్ కిల్బిలో
గిలెనెనెచోటి నుణ్మెసెవనూ
మరణాలొల్మొడల్లగు గుణ్మావు
య్యెలపాపసాగవరంపుగిళాం
జేనె పెదత్తో బసంతమాదొళ్.
పంపభారతము, ద్వితీయ ఆశ్వాసం, పద్య ము 12.

లయగ్రహి;
కమ్మనిలతాంతములకు మొగ్గనిబచ్చుమధు
మమ్ములు సుగీతనినదమ్ము లెసగం జా
తమ్ములు లసత్కిసలయమ్ములు సుగంధిసుమ
శమ్ములను నానుమ ముదమొగరవాచా
లమ్ములను కోకిలకలమ్ముల రవమ్ము మధు
రమ్ముగచు వీచె ననిశమ్ముసుమశోభా
రమ్మున నశోకనికరమ్ములను జంపక
చయమ్ముమ్మును గింపకవనమ్ములను
నొప్పెన్.
నన్నయభారతం, అరణ్యపర్వము.

మ॥ మొదలొగ్గంతన మూనపత్తువివిసం
చాపాగమాచార్యున
గ్గయినెనం భాస్కరనందనం దినయోగం
కల్యాంభోరం గెడ్డుండా
దది నార్ధం దివదర్ధదిందినవదా
యంద్రం పరిచ్చిన్న మిం
తుది నంగళ్ పది నంట రింపమెగు
దారద్రాభావం భారతం"
రన్నని గదాయుద్ధము లేక
సాహసభీమవిజయము. ఆశ్వా 9 ప. 86.

తరలము: పడిదినంబులు భీష్మ్రడాహవభార
కుండు గుండు పం,చదివసం
బులు కర్ణుడున్ దివసద్వయంబు
దినార్ధము,దుర్యోధ తేజుడు శల్య
డెత్యేగ్రవీరగదారణం, బది ది
నార్ధము గాగ నిట్లు భీయంకరం
బగు మృత్తిత్రో॥
నన్నయభారతము. ఆదిపర్వము
ఆశ్వా సం. 1. పద్యం. 67.

ప్రజలకు లివర్ బ్రదర్సు వారి సందేశము నెం. 2 చు.



భద్రంగా—

బట్టలను జాగ్రత్తగా వాడండి

ఈ మ్యుద్ధ జత దోపతుల ధర రూ. 3—8 నుంచి రూ. 12—0 వరకూ పెరిగిన విషయము వార్తాపత్రికలద్వారా మనము తెలిసి కొంటిమి, గాని లౌందరలో బట్టల ధరలు తగ్గేసూచనలు కనబడు చున్నప్పటికిన్నీ, ముఖ్యమైన బట్టల ధరలు యింకావాల యొక్కువగానే వున్నవి. కనుక యిప్పుడు బట్టలు కొనే విషయములో చాల జాగ్రత్తగా వుండవలసిన అగత్యము కలిగినది. బట్టలు లౌందరగా చిరుగుటకు కారణం యేమంటే, బట్టలను పూర్వపుపద్ధతిగా బండకు వేసి బాదే చాకలి వాళ్లకు వెయ్యటం, వాళ్లు బండకువేసి బాది యే ద్రావకంలోనో ముంచటం, ఇప్పుడు ఆ పద్ధతులన్నియు వెంటనే మాని, చాకలివాళ్ల బట్టలను చెడగొట్టకుండా వుండే మార్గము, డబ్బు తక్కువయ్యే మార్గము, అవలంబించేటట్లు చూడాలి.



మొద్దుగా వుండే బట్టలకు

సన్‌లైటు సబ్బుతో బాగా రుద్దినట్లయితే మొద్దుగా వుండే బట్టలపై వుండే మురికి అంతయు పోయి బట్టలు శుభ్రపడును. బట్టలు ఎక్కువ మురికితో నిండివుంటె సబ్బుకూడా ఎక్కువగా మురికి వున్న చోటంతా బాగా రుద్దవలెను.

మీ యొక్క మొద్దు గుడ్డలను బాగా తడపండి. మురికి ఎక్కడ ఎక్కువగా వుంటే అక్కడ బాగా సన్‌లైటు సబ్బుతో రుద్దండి. సబ్బు బట్టఅంతటికి అంట నివ్వండి. తదువాత బాగా విదవండి. ఇదే ముఖ్యంగా పుతికే విధానము. మరీ మురికిగావుండే బట్టలను సబ్బుతోరుద్ది పుడకపెట్టవచ్చును. తదువాత అవసరమైతే నీలిమందు తగిలించవచ్చునుగాని బండపచేసి బాదటంగాని ద్రావకంలోవేసి కాచటంగాని చేయకూడదు.

మృదువైన బట్టలకు

మృదువైనటువంటిన్నీ, మృదువైన బట్టలకు ఖరీదు కలిగి నటువంటిన్నీ బట్టలను శుభ్రపరచటలో మిక్కిలి జాగ్రత్తగా వుంచ వలెను. ఒక దేనినొనిండా చన్నీళ్ల వుంచి అందులో గుప్పెడు లక్స్ వెయ్యండి. బాగా నురుగు వచ్చేటట్లు చేయండి. పుడకపట్టిన బట్టను నురుగులో తడిపి తదువాత రెండు మూడుసార్లు విదవండి. (లక్స్ ప్యాకెట్‌మీదవున్న సంగతులు బాగా తెలిసికొనుడు.)

జాగ్రత్తగా బట్టలను పుతికిన రబ్బు ఆదా చేయవచ్చును

బట్టలను శుభ్రపరచటకు వివరించిన యీ మంచి మార్గములను చాకలివాడు అవలంబించే రాతికివేసి బాదేవద్ధతిని సరిపోల్చి చూడండి: మంచి సబ్బును సరియైన విధముగా పుపయోగించినయెడల తప్పక రబ్బు ఆదా కాగలదు.

లివర్ బ్రదర్సు — మంచి సబ్బులు తయారుచేయుదురు

సన్‌లైటు • లైఫ్‌బాయి • లక్స్ టాయిలెట్ • లక్స్ లైఫ్‌బాయి టాయిలెట్ • విమ్ • మంక్ బ్రాండ్

L-GEN.32-1491L

ఉ చి త ము! ఉ చి త ము!!

ప్రశస్తమైన లివర్ రిస్టువాచీలు స్విట్జర్లాండులో తయారైనవి.
10 సంవత్సరములు గ్యారంటీ.
రు. 1000 లు పందెము ఆద్భుత పరిశోధన

మ్యా జి క్ ఉం గ రం

ఈ ఉంగరం మ్యాజిక్, మెస్మరిజం వల్ల తయారుచేయబడినది. దీనిని ధరించినవారు ఎటువంటి అసాధ్యకార్యము సైన సుసాధ్యంగా సాధించగలరు. అది యెటువంటి గండం నుంచైనా తప్పిస్తుంది. దుష్టగ్రహాల బారినుండి తప్పిస్తుంది. విరోధుల్ని సైతం మిత్రులుగా చేస్తుంది. ప్రేమ, వ్యాజ్యం, ఉద్యోగాలలో జయం. పుష్కలంగా ధనాన్ని ఆర్జిస్తారు. వేయేల ఇంతి కేవలం అంగరక్ష.

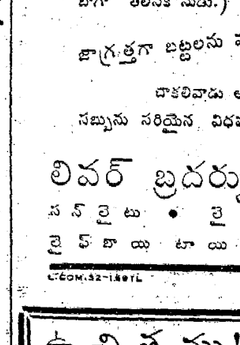
వెల రు. 1-15-0. ప్యాకింగు, పోస్టేజీలకు రు. 0-13-0 లఅధికం.
రు. 5-0-0 లకు. 3 రు. 18-0-0 లకు. 12

ఈ ఉంగరాన్ని అందరు కొనేటందుకుగాను మా యేజంట్లపర ఒక నిజమైన చేతిగడియారాన్ని ఉచితంగా యివ్వ నిశ్చయించుకుంటిమి. ఈ గడియారం అందంగా నుండును. 10 సంగల గ్యారంటీ యివ్వబడును.

ఒకటి లేక రెండు ఉంగరాలు కొనువారికి పోస్టేజి ఖర్చులు రు. 0-13-0. అధికము. మూడు ఉంగరాలు కొనువారికి పోస్టేజి ఉచితము.

మా ఏజెంట్లను ప్రోత్సహించుటకుగాను యీ గడియారాన్ని బహుమతిగా యిస్తున్నాము. గ్యారంటీ చేయబడిన కాలంలో నిలిచిపోయినచో ఉచితంగా, మా స్వంత బాధ్యతతో వేరొక బాగుచేయించి యిదము. E (2-85)

EASTERN ARTS ACCADEMY,
A. NO. 233, LAHORE.

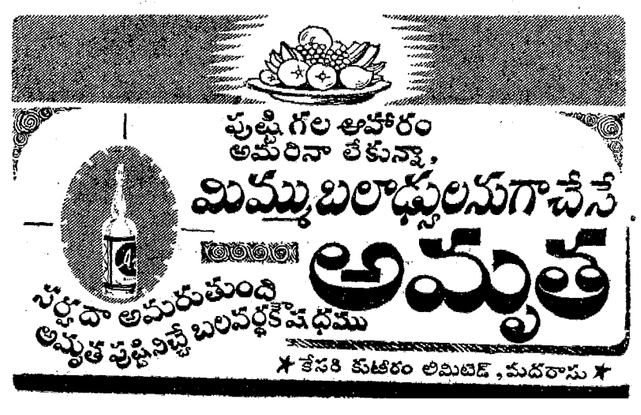


బయో-టోన

మీబిడ్డల ఆరోగ్యమునకు

దివ్యమైన బయో కెమికల్ టానిక్. సహజసిద్ధమైన ఎముక పుష్టిని, ఆరోగ్యకరమైన దేహాభార్ధ్యమును చేకూర్చును. ఇది రుచిగానుండును. పిల్లలు దీనిని ఉల్లాసముతో సేవించెదరు. సీసా ఖరీదు రు 2-0-0. తపాలాఖర్చి అదనము. కోరినవారికి పూర్తివివరములు పంపబడును. ఉత్తర ప్రత్యుత్తరములు ఆంగ్లమున వ్రాయుడు.

ROY & COMPANY.,
Princess Street, Bombay.2.



40

"భుక్తాయాసంతో నన్ను వ్వెందుకూ అన్న యాచ్యవతుతో పడుకో" అంటూనే వుంది గోవిందమ్మ; అయినా చిన్నకూతురిచేత కండ వా తెప్పించుకుని "యిక్కడే కొద్దు టమ్మా, వాలుగడుగులు" అంటూ తానూ కూడా బయలుదేశాడు చెంచయ్య.

ఇన్నా చేల్లెలూ హాల్లో యిలా మాట్లా డుకుంటూ వుండగా, చూడమ్మని గదిలోకి తీసుకువెళ్లి, కుంకుమబొట్టుంచి, అయిదు సువర్ణరేఖపట్లు చేతిలో కూడా పెట్టి "ఆకసు న్నమ్మకో మెలిగి అత్తయ్య దయు పంపా పించుకో అమ్మా" అని మంత్రోపదేశం చేసింది నరసమ్మ, ముంగుర్లు సవరిస్తూ.

ఇదంతా భవిష్యత్తుహెచ్చుకుంటూనూ సంబరపడుతూనే చేసింది; కాని అప్పటికి ప్పుడే హృదయం దేవేసిన ట్టయి, కళ్లు చెమ్మగిల్లా యి మెకి.

పడహోశేళ్లు వెళ్లిన పిల్లని "అత్తయ్య"తో సంపదం, తొలిసారిగా కాపరానికి పంపు తున్నట్లే అనిపించిం చా మెకి; కాని, గొప్ప రుడై భూమయ్య పేరుప్రతిష్ఠలు సంపా రించుకుంటూ వుండడమూ, స్థితిపరుడున్నూ

[శ్రీ శ్రీపాద సుబ్రహ్మణ్యశాస్త్రి

ఆత్మబలి

"సడే.....అదీ చెప్పాలి కాపోసు .....ఎవరు కనడుగుతున్నాను"

"అత్తయ్యకి సాయం" అంది చూడమ్మ; కాని "బొంగా, అబద్దా లాడుతున్నావు. భూమయ్యకి మతోపిల్లని చూడపుండా వుం డేబట్టు గోవిందమ్మని మంచిమాట లాడుకో డాని క్కూనూ?" అని యెవరో ముడల కించిన ట్టయి నుసిరిపోయింది.

అనురించెం మొగంమీద పెరిసింది.

అది చూసి ఫలాన అని యేర్పరించు కోలేకా, వూరుకోలేకా "ఎందుకూ సా య ?" అనడిగింది చిట్టి.

"గోవిందమ్మత్తయ్యగారియింటికే" అంది చూడమ్మ.

"సింగినాదం కాదూ?"

చూడమ్మ మాట్లాడలేదు.

"ఇన్నాళ్లనుంచీ యెలా వుండగలిగిం దమ్మ మరిళి"

"ఏమో, నన్నడుగుతా చేమమ్మా మరీ?"

ఒక్కమాటు చురచుర చూసి "అయితే, తెల్లవారగానే వస్తావా?" అనడిగింది చిట్టి.

తల అడ్డంగా వూపింది చూడమ్మ.

"పోనీ, భోజనా లయ్యాకేనా—"

మళ్లీ అలాగే తల వూపింది చూడమ్మ.

"మరెప్పుడు వస్తావే? నేనూ వొక్కర్తినీ వుండలేనే."

ఇంతలో చూడా అని పిలిచింది గోవిం దమ్మ.

"బాబోయ్" అంటూ వుడాయిం చేసింది చూడమ్మ.

తెల్లపోయీ, చిన్నపుచ్చుకునీ, చివరికి చిరాకుపడి భుమధుమలాడుతూనూ తెల్లి ద్దగ్గరికి వెళ్లింది చిట్టి.

తలుపు తీసి మందు చెంచయ్యా, మన న్నెగ్గే తొందర పెడుతున్నా విధిలేక మెల్లి గా అడుగులు వేస్తూ తరవాత చూడమ్మ, చెయ్యా చెయ్యా పట్టుకుని ఆమె వెనక వియ్యపురాలితనం ఆనుభవిస్తూ వదినా మరదల్లూ, తెల్లి పమిటికొంగ పట్టుకుని బిక్కుబిక్కు మంటూ అందరికీ వెనక చిట్టి వరాసగా గడప దాటి మెల్లిగా చీడీలం దిగారు.

"ఇక ను వ్వుండు వదినా" అంది గోవిం దమ్మ; కాని నరసమ్మ వుండలేకపోయింది. అది గుర్తించి నాలుగిళ్లు దాటాక గోవిం దమ్మే నిలిచిపోయింది.

చేసేది లేక అప్పుడు తాను కూడా నిలిచిపోయి "వదినా, మరి సెలవు..... చూడమ్మా మీపిల్ల గాని మాపిల్ల కాదు సుమండీ" అని మరి మాట్లాడులేకపోయింది నరసమ్మ.

"నువ్వింతేగా చెప్పాలా వదినా? అ మంచి చెడ్డలు నావిమాత్రం కావూ?" అనడిగింది గోవిందమ్మ, బుజంమీద చెయ్యివేసి.

"అమ్మా!.....భద్రం" అంది నరసమ్మ, చూడమ్మకేసి చూస్తూ, గద్గదికతో.

"అమ్మ పిలుస్తోందే" అంది గోవిందమ్మ.

చూడమ్మ వచ్చి తల్లి దగ్గిర నుంచుంది.

అతికట్టుమీద మాట తెచ్చుకుని "మేమిరిపాటు లేకుండా అత్తయ్యని సేనించుకో" అంది వరసమ్మ.

"అలాగే" అంది చూడమ్మ, దానంతట ఆదే ప్రకారము బలికి సిద్ధమై, పసుపుకుంకు మ పెట్టుకొని, వుతికినచీర కట్టుకుని, నిమ్మ పండు చేతపట్టుకొని, యిల్లుబయిలు దేరి, కట్ట మీదకివచ్చి, మామయైన బసిరెడ్డి కాళ్లకు మ్రొక్కి పురజనులకు నమస్కారముచేసి, నాకు గాంధివాని సెలవు అయినదిగా; నేను బలిపైపోతానని చెప్పి, రాయభారం తూ మువుప్పది అమ్మల మొగముల్ల (గండి) పడ్డి, ఆనమ్మకంలోనికిన్ని, కట్టలాగానికిన్ని నెర విడివిపుండగా, ఆ సెరిగుండా లోనికిహోయి నిలిచినందున, ఆకట్టపైన మన్నురాయి వేసేసి. కనుక అంతట ఆకట్ట నిలిచెను.

8. ఆమరునాడు, యీబలియై పోయిన ముసలమ్మ ఆగ్రామములో స్త్రీజనమొద ఆనేకులు వచ్చి, కీలారూపముగా తన ప్రతి మను చేసి చెట్టుకింద పెట్టి కొలవండి అని చెప్పినందున, ఆప్రకారమే పెట్టి కొలుస్తూ వున్నారుగాని, దేవాలయము లేదు. మరిన్ని ఆసుర్ముడి దగ్గిరవచ్చే పొయ్యే జనులు ముస లమ్మ అని పిలిస్తే ఆమె పీ అని పలుకుతూ వుండెను. ఇట్లా వుండగా, ఒకనాడుర్వాతి గడ్డికి పొయ్యేవారు, ఆదే ప్రకారము పిలిస్తే పలికెను. ఆది విని, చచ్చినా నీకొవరము విడువకపోతివి అని వారు చెప్పినందున, ఆ దినమునుంచి పలికేదిలేదు. ఆముసలమ్మకొర అది మొదలుకొని పూజచేయుస్తూవున్నది. యీ బుక్కరాయసముద్ర అనంతపురములవంటి గొప్పగ్రామములున్ను యీచెరువులవంటి గొప్ప చెరువులున్ను యిలేరస్థలములలో యె క్కడా లేవు. పు (శే).

* * *

తర్వాత యీశిద్దప్పనాయనివారు కాళ హస్తిపీఠములో పాపానాయనిపేట చేరి ఆక్కడ నాలుగు దినములు ఆసోదాచేసు కొని వక సుద్రాన్ని క్రయానకు తీసుకొని వదినుందిని కొలువునిలుపుకొని దొరతనానకు తగిన దొంగ్యతచేసుకొని ఆక్కడనుంచి కాళ హస్తికిపోయి వూరిపెపట్టడిగి అచ్చటవున్న డామర్లకీమమ్మనాయనివారికి—(పుట 65).

* * *

యీహండేవారి మర్యాదలు: వీరు శివభక్తులు, లింగధరులు. వీరికి కులదైవమున్ను యివ్వడైవమున్ను అయిన విజాపురం సీమలో శ్రీశైలం 1286 అను నేటి క్రోధి సంవత్స రమందు అవిద్యానగరమునకు దక్షిణప్రాం తమందు నందేల్తాలూకాలో దేవరకొం డనుగ్గిర కంబుగిరిస్వామికొండలో పుట్టి వస్తూవుండిన పాండునదిని చూచి, దాన్ని దేవరకొండకు ఆడ్డమునుకట్టి వొకతటాక నిర్మా ణమునుచేసి, ఆతటాకపు రెండు మరవల రెండు గ్రామములు కట్టించి, తూర్పు మరవను వున్న గ్రామమునకు బుక్కరాయసముద్ర మని తమ దొరవారిపేరున్ను, పడమటి మర వను వున్న గ్రామమునకు అనంతసాగరమని తమ కొరసాని పేరున్ను, పెట్టి యీబుక్క రాయసముద్రమునకు దక్షిణం 16 కోసుల మీద యలమంచినాడుతాలూకాలో వర గరి పంకజేశ్వరునికొండలో పుట్టి ప్రవహి స్తూవున్న చిత్రావతినదిని మాచి, ఆచ్చటను న్న మునుపటివలెనే వొక తటాకమును నిర్మాణము చేయించి, దానికి పుభయపా ర్శ్వముల రెండు గ్రామములు కట్టించి, తూర్పు మరవను వున్న గ్రామమునకు అనంతపురమని తమ పేరున్ను, పడమటి మరవను వున్న గ్రామమునకు శ్రీనివాసపురమని తమ కొరసాని పేరున్ను, పెట్టి యీరెండు గ్రామములకు దక్షిణాన 3 కోసుల మీద పెన్నేరునది వొడ్డున వున్న ధర్మవరమునకు పడమట 3 కోసుల మీద వున్న పెనుగొండకు తూర్పు 3 కోసుల మీద వున్న గుత్తికి ఉత్తరాన 3 కోసుల మీద వున్న కదిరికి దక్షిణాన 3 కోసుల మీద వున్న తాడిపత్రికి పడమట 3 కోసుల మీద వున్న రాయదుర్గానికి తూర్పు 3 కోసుల మీద వున్న ఉరవకొండకు ఉత్తరాన 3 కోసుల మీద వున్న కణేకల్లుకు దక్షిణాన 3 కోసుల మీద వున్న హరపనహళ్లికి పడమట 3 కోసుల మీద వున్న హోసదుర్గానికి తూర్పు 3 కోసుల మీద వున్న బళ్లారికి ఉత్తరాన 3 కోసుల మీద వున్న కంపిలికి దక్షిణాన 3 కోసుల మీద వున్న హొసపేటకు పడమట 3 కోసుల మీద వున్న తుంగభద్రకు తూర్పు 3 కోసుల మీద వున్న ఆనెగొందికి ఉత్తరాన 3 కోసుల మీద వున్న కొప్పళకు దక్షిణాన 3 కోసుల మీద వున్న గదగుకు పడమట 3 కోసుల మీద వున్న లక్కుండికి తూర్పు 3 కోసుల మీద వున్న బంకాపురానికి ఉత్తరాన 3 కోసుల మీద వున్న హావేరికి దక్షిణాన 3 కోసుల మీద వున్న బంకాపురానికి పడమట 3 కోసుల మీద వున్న బంకాపురానికి తూర్పు 3 కోసుల మీద వున్న బంకాపురానికి ఉత్తరాన 3 కోసుల మీద వున్న బంకాపురాన

ఉత్తమురాలి

(2వ పేజీ తరువాయి)

"పన్నెండంజాలే గాని రాయుడుబాబు నిద్రపోడుగా?"

"అయితే, బజానాపాట మరిచిపోతేంకి?"

"చెబుతా, చెబుతా"

"వాయిదా అక్కర్లేదు మనకి, రేపు తావాలంటే రేపే గమ్మర్లకెల్దాం సామ్రు, దస్తావేజు రాయించెయ్యమను"

"నాకూ అలాగే తోచింది, మరి ను వ్వింటోకి వెళ్లు"

ఇలా అంటూనే చెంచయ్య బయలు దేరాడు, మెల్లిగా.

"వదిన్నే చిట్టివీ తీసుకుని పొద్దున్నే సుబ్బోమాటు రావాలి సుమా"

"అలాగే, అలాగే"

"రాయుడుబాబునీ, తమ్ముర్ణీ కాఫీకి యిక్కడికే రమ్మన్నానని, జ్ఞాపకం చెయ్యోయ్?".

"ఆ"

చెంచయ్య వెళ్లిపోయాడు.

"దీంతో పదిన్నర యకరా లవుతుంది" అంటూ గోవిందమ్మ లోపల ఆకుసుపెట్టగా, ఆసంభోమణ వినడంవల్లగా, యీ మొత్తం తేలవంవల్లా ప్రకృతిలో పడి, భూమయ్య వ్రతం మనస్సులో వుంచుసుని

"ఇక యకరం నరేశాలోటూ?" అనడుసుతూ తలుపు గడియ వేసింది చూడమ్మ.

ఆకుణంలో నేగడియారం టింసున గంట కొట్టింది.

ఉలిక్కిపడి చూసి "గంటహాడా పదిన్నరే అయిందేవ్" అంది గోవిందమ్మ.

"ఆయితే, బానికీ వొకటిన్నరే లోటన్న మాట" అంది చూడమ్మ.

ఇద్దరూ నవ్వుకున్నారు.

అంతలో మళ్లి గాంభీర్యం కపోంచి "నెలకి యకరం భూమి రాబడి వాడుతో వాలని అంచనా వేసుకున్నాడు వాయన, ఏం లోటూ?" అనడిగింది గోవిందమ్మ, తల అయిసూలగా పంకించుకుంటూ.

"ఏం వాడుతోకా? చెపుట వోడ్చి—"

"రక్తం ధారపోసి—"

"ఆవునువును. ప్రాణాలకు తెగించి సంపాదించుకున్నది అసుభవించకపోతే యిం కెందుకూ?"

"నాకు వచ్చే పెన్షనూ నాయనకి వచ్చే పెన్షనూ—"

"కొల్లలు కొల్లలు, ఇంకేం? ఇంతవూరుండిగాని వొక్క కొమ్మిరెడ్డి—వొక్క జనపరెడ్డి—వొక్క రాయపరెడ్డి — ఈమూడు ఫటుంబాలవాళ్లేగా వున్నందుకు లక్షణంగా అనుభవిస్తున్నారూ? ఇన్నాళ్లకి, యిప్పుడు, మరో కుటుంబం—"

"మన కుటుంబం—"

"ఆప్పుడు నేను జ్ఞాపకం వుంటానా అత్తా?" అనడిగింది చూడమ్మ, కళ్లు చికిలించుకుంటూ.

ఇది విని చకిత అయిపోయింది గోవిందమ్మ.

తనకంతే యెంతో చిన్నపిల్ల తన యెస్తుకి పైయిత్తు చెయ్యడం చాలా ఆశ్చర్యం కలిగించింది; కాని ఆ పద్యన్నాత్రి ప్రర్తించి "నాయనకి తగిన పిల్ల" అని సంబర పడిందామె.

అయినా, చెంటనే ఇనువ్వే అనేశాలావూ సుందుకి? వీరసంగానాచిపే మాత్రిల్లే?" అంటూ బుగ్గలు చిదిమి చేతిలో పెట్టింది.

చూడమ్మ సిగ్గు నటించింది, లోపల కులుకుంటూ.

ధానినొద యేమి రాకడ వస్తుందో అని ద్రిక్త అయిపోయి, కాని పెలపరించుకుసీ దేవగించుకుసీ మభసపడిపోయీ అతికష్టం మీద దృష్టి చూర్చుసుసీ ప్రేమభరాలస అయిసే చెంటనే వత్సల అయి, చూడమ్మతో బాటు తానూ తన్మయురా లయిపోయింది, చివరికి గోవిందమ్మ.

42

గోవిందమ్మ చూడమ్మ నడుసులు వాల్చాటప్పటికి ఖరాగా పన్నెండయింది.

వసారాకి రాచవుసిరి చెట్టుకి మధ్యగా వున్న తెరపిలో వేసుకున్నారు వారు పక్కలు.

గట్టారుసుకుంటూనూ, కారటాలు వేసుకుంటూను, వెండి, కరిగి నదిగా ప్రవహిస్తున్న ట్టుంచా తెరపిలో పండువెన్నెల.

కెరటాలమిది సురగల్లా వున్నా యా పక్కలు.

తెల్లని టిస్సూ శాశితాల్లో వుంచిన బంగరు పలాకల్లా వున్నారు వారా పక్కల మీద.

చూడమ్మ బేపరి, పువ్వమినక్షత్రం లా మిలమిల్లాడుతోంది.

గోవిందమ్మ గాజులు, ఇంజసు ముందు చీలిపోతున్న రెయిలాపట్టా ల్లా జిలజిల్లాడుతున్నాయి.

తెరలు తెరలుగా చల్లని గాలి వీస్తూనే వుండినా, గాజుకుప్పె ల్లా వేడెక్కిపోయి వున్నాయి వారి శిరస్సులు.

"నిద్ర పట్టడం లేదు" అంది గోవిందమ్మ, తల దోర్చుకుంటూ.

"పాడికట్లు పడిపోయాయి" అంది చూడమ్మ, వొళ్లు విరుచుకుంటూ.

"ఏమిటో చెయ్యడం?" అని వుపాయం అడిగింది గోవిందమ్మ.

"కట్లు మూసుకుంటే?" అని సలహా చేసింది చూడమ్మ.

ఇద్దరూ వొక్కమూటే ఆపని చేశారు; కాని పాటమరించి వుండిన యెర్రకలవ మెర్ర ల్లాగ యిద్దరి కట్లూ మళ్లీ వొక్కమాటే విడ్డాయి.

దీనికి సాయం, యెదురొమ్ముమీది కుంపటిలాగ, నభోమధ్యగతుడై వున్న పూర్ణ చంద్రుడు వారి సిగ్ధహృదయాలసుంచి నిప్పులు కక్కాడు.

చెంటనే ఆరెండు హృదయాల్లోనూ ఆరాటం రేగింది.

ఒకరిహృదయం వొకరికి విప్పి చెప్పకుంటే యీబాధ వుండకపోవు నని యిద్దరికీ తెలుసు; కాని సాహసించకుండా వున్నారు.

చూడమ్మ కళ్లు మెరిశాయి.

యుద్ధానికి కెదుకూ భూమయ్య తనని వొడిసిపట్టుకోడమూ, చెయ్యి గిల్లడమూ, మొగంమీద మొగంపెట్టి "మరదలా, మరిచి పోతేకే?" అని కన్ను గీటడమూ జ్ఞాపకం వచ్చి, ఆమెకి మొళ్లు గరిపొడించింది.

అప్పుడే తాను నిలువునా కరిగిపోయి వుండింది కనక "యిప్పు డైతేనా?" అనుకుంది.

దాంతో, యెంతో ముచ్చటయింది.

ఎన్నో విలాసాలు తోచాయి.

ఆస్మృతి యిలా భావన అయిటప్పటికి, అరయూతలఘడ్డ కళ్లకి, తాను భూమయ్య మెడ పెనవేసుకుని వున్నట్టు కనబడిం దామెకి.

దీంతో స్పర్శసుఖం అనుభవానికి వచ్చిన ట్టనిపించింది.

చెంటనే పరిసరా లన్నీ మరిచి, జూపురాసు బారిస్తూ అప్రయత్నంగా—పూర్ణ శ్వాసతో భూమయ్యే ఆసే భావవతో లేనని ముద్దుపూడా పెట్టుకుం దామె.

ఆది చూసి పెందట చమత్కృత అయి, తరవాత ఉత్సుక అయి, దాంతో కామా ద్రిక్త అయిపోయి, కాని పెలపరించుకుసీ దేవగించుకుసీ మభసపడిపోయీ అతికష్టం వచ్చేసింది గోవిందమ్మ, కూడా.

చంటనే, వొక్కమాటుగానే యిద్దరూ వొకరికేసి వొకరు తిరుగుక్కున్నారు; కాని తీరా ఆభిముఖ్యం యేర్పడాటప్పటికి, అదుగుల్లో అదుగులు వేసుకుంటూ నైముఖ్యం కూడా సిద్ధపడింది.

"లోకు వయిపోతా మేమో" అని జంకిపోయింది గోవిందమ్మ.

"చులకన అయిపోమూ?" అని భయపడి పోయింది చూడమ్మ.

అయినా, ఆ వేగం నిగ్రహించుకోలేక, కాని "యిలా అని చూతాం" అని ధోరణి మార్చుకుని "ఆశ్చర్యాడుతూనే వుండినా యిప్పుడే యిలా వుంది, జ్యేష్ఠమాసంలో యేమయిపోతామో?", అంది మెల్లిగా గోవిందమ్మ" చెవు లారచేసుకుని.

"ఇలా వచ్చావా? ఊహూహూ" అనుకుని "మరి జ్యేష్ఠమాసం ధాకా మూట?" అంది చూమ్మ, నిలవతీసి అడుగుకున్నట్టు చూస్తూ.

ఊలిక్కిపడిపోయింది గోవిందమ్మ.

"నిజమే ఈర్ధాత్రి గడవడం అంటూ వస్తే, తరవాత, జ్యేష్ఠమాసమే కాదు ఆషాఢమాసమూ వెల్లిపోతుంది" అని గుర్తించుకుం దామె.

దీంతో, తన తపన మేరా, చూడమ్మ మధనమేరా అని గ్రహించుకుం దామె.

"ఆ జ్వాల పుట్టకే పోవాలి; గాని పుట్టాక—నిన్న రాత్రి నీపని యేమయిం దమ్మా?" అని యెవరో మాదలకించిన ట్టయింది.

ఏమయిం దేమిటి,యేమయినా అయింది, అదంతా తలుచుకుసేటప్పటికి తిమ్మన్న జ్ఞాపకం వచ్చాడు.

అప్పుడే స్నానం చేసి, క్రాపింగు చక్కగా దువ్వుకుని, బట్టలనిండా సెంటు పులుసుకుని, నిమ్మకాయలు నిలిచేలట్టు మీసాలు మెలిపెట్టుకుని, బెల్లింపు చూపు చూస్తూనూ ముసిముసినవ్వులు నవ్వుతూనూ వచ్చి తిమ్మన్న యెదట నుంచన్నట్టుహూడా అయిం దామెకి, చెంటనే.

దాంతో, దద్దరిల్లిపోయింది గోవిందమ్మ అలాగే పడుకుని వుంటే తిమ్మన్నమీద చెయ్యి వేస్తా డని వొణికిన్నీ పోయిందామె.

చెంటనే గభీమని లేచి వెళ్లి చూడమ్మ పక్కలో కూచుంది.

అది చూసి చూడమ్మ కూడా లేచి కూచుంది.

"చూడా"

"ఆ"

"ఇంకా నిద్ర రాలేదూ తల్లీ?"

"లేదమ్మా"

మాట్లాడకుండా చూడమ్మని పొదువు కుంది గోవిందమ్మ.

"ఏం, వొణికిపోతున్నా వేమమ్మా?" అనడిగింది చూడమ్మ, కంగారుపడి తాను కూడా పొదువుకుంటూ.

"తల తిరుగుతోందే"

"ఏం?"

"పిండివంటలతో భోంచేశాం. ఇంధాకా మీయింటో పాలు పుచ్చుకోకుండా వుండవలసింది"

"పంచదార కలిపే తెచ్చానమ్మా"

"చాలింది కాదేమో?"

"మరిప్పుడు—"

"ఏమీ ఆక్కర్లేదు, కళ్లుమూసుకు పడుకుంటే అదే పోతుంది కాస్సేపటికి"

చూడమ్మ చోటివ్వగా, గోవిందమ్మ ఆమంచంమీదే పడుకుంది.

గోవిందమ్మ మొగంమీద నీళ్లు చిలకరించి, కొంతసేపు తడిచేత్తో నిమిరి, పమిటి కొంగు తడుపుకుని కొంతసేపు దాంతో వొత్తి "ఏం, యిప్పు డెలా వుందీ?" అనడిగింది చూడమ్మ, మొగంమీద మొగంపెట్టి.

"తగ్గింది, యిక పడుకో"

"మళ్లీ మొగం తిరిగితే చెప్పేం"

"ఇక భయంలేదు, నామీద చెయ్యివేసి పడుకో తల్లీ!"

అనుకున్నాట్టే చూడమ్మ చెయ్యి తామరతూడు లా కాక, పేకినీళ్లు నింపిన రబ్బరు సొట్టం లా వుండడం చూసి ఆశ్చర్యమూ పొందింది. ధైర్యమూ పొందింది గోవిందమ్మ.

చూడమ్మ చేతివేళ్లలో తన వేళ్లు సుచ్చుకుని కళ్లుకూడా మూసుకుం దామె.

పారిశ్రామిక కేంద్రీకరణే నేటి పేవమస్థితికి కారణం

చేనేత పారిశ్రామికుల కడగండ్లు తొలగించుటకు ఒక్క మే మార్గం

నేటి భారత వస్త్ర కారులు ఆర్థికంగాను, సాంఘికంగాను చాల హీనస్థితియందున్న విషయము నిర్వివాదాంశము, సర్వజనవిదితము. గత 12 సంవత్సరాల్లో భారత వస్త్ర కారులు అనుభవించిన దైన్యస్థితి, ముఖ్యంగా ప్రభానాయకుల దృష్టిని, కొంతవరకు భారత ప్రభుత్వదృష్టిని ఆకర్షించగలిగింది. వీరి ఆర్థికస్థితిని బాగుచేయుటకై ఎవరికి నచ్చినవిధంగా వారు, వారి శక్తియుక్తి కృషిచేశారు, చేస్తున్నారు. కాని యెన్నడగినా మా ర్పేమీ కనబడలేదు. ఇంత లో నేటి మహాసంగ్రామం ప్రపంచాన్నం తా చుట్టివేసింది. తత్ఫలితంగా భారతవస్త్ర పారిశ్రామికునిస్థితి మఱీ హీనమయింది. గత 12 సంవత్సరాల్లో భారత వస్త్రోత్పత్తి వ్యాపారచరిత్రను సింహావలోకనం చేస్తే భారత వస్త్ర కారుల దుస్థితికి కేవలం ఆర్థిక పరిస్థితులే గాక, వస్త్ర కొందల సాంఘికవ్యవస్థలో గల లోపములుకూడ కారణములని తప్పకతోచును. కనుక కొంత వరకు భారతవస్త్ర కారుల ఆర్థికాభివృద్ధి వారి సాంఘికనిర్మాణంలో జరుగవలసిన మార్పులవిూద ఆధారపడియుండక తప్పదు. భారతవస్త్ర పరిశ్రమను, భారతవస్త్ర కారుల సమస్యలను కేవలం ఆర్థికదృష్టి తోనే విద్యావేత్తలు, ఆర్థికవేత్తలు పరిశీలించినందున వీరికృషి ఫలవంత కాలేదు. భారత వస్త్ర కారుస్థితి ఎప్పటివలెనే ఉండిపోయింది. కనుక భారతదేశంలో ఆంధ్ర, తమిళ, కన్నడ, మరాటాప్రాంతాలలోని వస్త్ర కారులసంఘ నిర్మాణాన్ని, చైతన్యాన్ని పరికోధించినట్లయితే, ఈ సంఘనిర్మాణంలో ఉన్న పారిశ్రామిక కేంద్రీకరణమే వీరి హీనస్థితికి ముఖ్యకారణమనిన్నీ, వీరి ఆర్థికాభివృద్ధికి పారిశ్రామిక కేంద్రీకరణ నియమాలనమే ఏకమార్గమనిన్నీ తెలియగలదు.

గత పుష్కరం చరిత్ర

1930 సంవత్సరం తర్వాత ప్రపంచవ్యాప్తమైన ఆర్థికసంక్షోభంలో నూలుధరలు విపరీతంగా పడిపోవుటచేత, బట్టలధరలు కేవలం తగ్గిపోయి వ్యాపారమాంద్యం ఏర్పడ్డది. అప్పుడు హోల్‌సేల్ పదార్థాలు అతిచౌకగా ఉన్నా, వస్త్ర పారిశ్రామికుడు సంపాదించిన కూలి భుక్తికి చాలలేదు. ఈ విధంగా ఐదారు సంవత్సరాలు గడచినవి. తర్వాత క్రమక్రమంగా వ్యాపారమాంద్యం సన్నగిల్లి బట్టలధరలు వీర్పడ్డది. అప్పుడు వస్త్ర వ్యాపారులు పారిశ్రామికులను దగ్గరకు చేర్చారు. కొంచెం కూలీలు పెంచారు. కాని ఇతర ఆహారపదార్థాల ధరలన్నీ క్రమంగా పెరిగినవి. కనక వీరికి లభించిన కొద్దిపాటి సౌఖ్యములు ఆహారపదార్థాల పెచ్చుధరలకు సరిపోయింది. అందువల్ల వీరిస్థితి యథాపూర్వంగానే ఉంది. ఇంతలో నేటి ప్రపంచయుద్ధం పరిస్థితుల నన్నింటిని తారుమారుచేసింది. నూలుధరలు విపరీతంగా పెరిగిపోయినవి. అయినను మొదటి యుద్ధ సంవత్సరాల్లో ఆహారపదార్థాలధరలు విపరీతంగా పెరుగలేదు. ఈనాల్గో సంవత్సరంలో ఆహారపదార్థాలకు వీర్పడ్డ సంకటం, గిరాకీ, ప్రజాసామాన్యాన్ని ప్రభుత్వాన్ని కలవరపెట్టుకుంటే, సామాన్యప్రజలకు వస్త్రాలను పూర్వంవలె విరివిగా వాడుక చెయ్యలేకున్నది. కనుక బట్టలకు ధరల గిరాకీయున్నా, ప్రస్తుతంశుర్చు తగ్గిపోయింది. రాకపోకల అసౌకర్యాలవల్లను, మిల్లునూలు యుద్ధావసరములకు బట్టలశేకప్ప, దేశంలో వాడుకకు విడుదల కానందునను, వస్త్ర వ్యాపారులకు నూలుసప్లయి లేదు. అందువల్ల పారిశ్రామికుల్లో నిర్వ్యాపారతకూడ వీర్పడి వారు ఈ కటువుర్రోజుల్లో ఆకటి చిచ్చుపు ఆహుతియసుచున్నారు.

ఇది గత 12 సంవత్సరాల్లోని వస్త్ర కారుల చరిత్ర. ఇక భారతవస్త్ర కారుల సాంఘికవ్యవస్థను పరిశీలించి, పూర్వోక్తాభిప్రాయ మెంతవరకు సరియైనదో, ప్రత్యేక నిదర్శనములతో కూడియున్నదో గమనింతము.

పెట్టుబడిదారుల చేతుల్లో కీలుబొమ్మలు

భారతవస్త్ర కారుల్లో సుమారు 8ని కుల ములవారున్నారు. వీరందరు, కుల, మత, ఆచారాది వ్యవహారములయందు ఒకటిగా లేరు. అయినను, వీరి సంఘనిర్మాణంలో ఒక విచిత్రమైన సాదృశ్యముంటున్నది. సముద్రతీర ప్రాంతాల్లోగాని, మధ్య పరగణాలలోగాని, ఈవస్త్ర కారు లంతా కాలనీలవలె గుంపులు గుంపులుగా, పెద్దగ్రామాలను, లేక పట్టణాలను ఆక్రమించుకున్నారు. వీరు ఈ విధంగా నివాసానికి వీర్పరచుకొన్నచోట్లు పారిశ్రామికంగా కావలసిన వాతావరణాది విషయాలలో చాలా అనుకూలమైనవిగానే కనబడుచున్నవి. కాని ఈ పారిశ్రామిక కేంద్రీకరణంవల్ల కలిగే మహోనర్థాలే, శీతోష్ణాది పరిస్థితులయందు సరిక్రమపున్న సౌకర్యాలకంటే చాల యెక్కువై నందున, క్రమేణా వస్త్రపారిశ్రామికులు క్షీణించిపోతున్నారు. ఆంధ్రదేశంలో, చీరాల, పేరాల, భట్టిప్రోలు, రేపల్లె, మంగళగిరి, గుంటూరు, పెడన మొదలైన సముద్రప్రాంతాల్లో వీరు స్థిరనివాసమేర్పరచుకొన్నారు. ఇచ్చట శీతోష్ణస్థితి పారిశ్రామికులకు చాల అనుకూలంగానే ఉంది. అయినా వీరు చేలకొలది మగ్గాల సంఖ్య ఒకేచోట కేంద్రీకరింపబడలన్న, వీరి ఉత్పత్తి స్థానికంగా వినిమయం కాను, కోస్తావ్యాపారానికి, పెట్టుబడిదారుల అసుకూలమైన ఆధారపడక తప్పదు, కోస్తావ్యాపారానికి పెట్టుబడిదారు లవసరము. ఇట్లా పారిశ్రామికులు, పెట్టుబడిదారులచేతుల్లో కీలుబొమ్మ లగుచున్నారు. ఈపెట్టుబడిదారులే, పారిశ్రామికుల్లో ఉండే సాంఘికమర్యాదలకు అయ్యే ఖర్చులకు కూడా యెక్కువ డబ్బు పెట్టుబడి పెట్టి, క్రమంగా అప్పు పెంచి, వారికి ఉన్న ఇల్లు వాకిలి లాగేస్తున్నారు. అప్పుడు పారిశ్రామికులు పకీరు లగుచున్నారు. ఈవస్త్ర కారుల్లో, సాంఘికమర్యాదలకు శక్తికి మించిన ఖర్చులుచేయుట ఒక గొప్ప దురభ్యాసము. దీనికితోడ పారిశ్రామిక కేంద్రీకరణమే కారణము. కొన్ని వేలకుటుంబాలవాళ్లు ఒక్కచోటే చేరుట వలన సంబంధబాంధవ్యములు బీరకాయ పీచువలె నుండును. ఇంట్లో ప్రతిచిన్న శుభాశుభకార్యానికి, జనస్తోమంవలన మించినఖర్చు లగును. ఇట్లా క్రమేణా పారిశ్రామికులు అప్పులపాలై పెట్టుబడిదారుల దయాదాక్షిణ్యములపై నాధారపడియుందురు. ఇంతేగాక కోస్తావ్యాపారానికై, ఒకేప్రదేశంలోని పారిశ్రామికులంతా, ఒకే రకంబట్టల సు తృప్తిచేయుదురు. ఇట్లు ఒక్కమాసంలో ఒకేరకంబట్టలు ఖర్చులు తెప్పలుగ ఉత్పత్తియై బజారుసర పడితే వెంటనే వీరంకరము మార్చుకొనవలయును. పాతసరకు విముదల కానిదే, క్రొత్తరకము ప్రారంభించుటకు పెట్టుబడిదారునకు ధైర్యముండదు, అత డెప్పుడును తన లాభమును లెక్కించుగాని పనిచేయించడు. పరాధీన మైనపారిశ్రామికుడు, పెట్టుబడిదారుడు పని చూపురవరకు నిర్వ్యాపారుడై యుండునేగాని, స్వతంత్రించి భుక్తికై ఎపని చేయజాలడు. ఇట్టి పరాధీనతను పోగొట్టుటకు, పారిశ్రామిక కేంద్రీకరణమును నిరుత్సాహపరచుచున్నారు. ఇట్టి సాంఘిక దుస్థితిని రూపుమాపవలయుననన్న వీరినందరిని గ్రామాలకు తరిమివేయుట యే మార్గము. బొంబాయి రాష్ట్రంలో, షోలాపూర్, పూనా, అహమ్మద్‌నగర్ వంటిచోట్ల వస్త్ర పారిశ్రామికులస్థితి మరీహేయంగా ఉన్నది. పైనగరాలు మిల్లుపరిశ్రమకూడా కేంద్రాలే! అట్టి మిల్లుకేంద్రాలలోనే, చేనేత పారిశ్రామికులుకూడ చేలకొలది చేరుట మిక్కిలి విషాదకరము. ఉదాహరణకు—షోలాపూర్ స్థితి గమనింతము. ఇచ్చట 49 వేలమంది చేనేతకార్మికులు న్నారు. వీరందరున్నూ, పాపుకొటు (మహాజన్) భాగస్వామ్యాలలో పనిచేసేవారే! ఒక్కొక్క పాపుకొరుకు కొన్నివందల మగ్గాలు పెద్ద పెద్దహాల్సులో ఉంటాయి. కార్మికులను భార్యాసమేతంగా ఆభాగస్వామ్యాలలో మగ్గంపై పనిచేయమన్న, అతడు నేత నేయలేనప్పుడు, భార్య చెంతనే యుండి, కండెలు చుట్టుట మొదలయిన పనులు చేయును. ఈ కార్మికులకు వండుకొనుటకు, తినుటకు వండుకొనుటకు ప్రత్యేకము ఇండ్లుగాని గదులుగాని లేవు. పాపుకొరు ఇంటి ఆవరణలోనే వీళ్లందరు అన్నము వండుకొని, ఆపాత్రలు తీసుకెళ్లి మగ్గము చెంతనున్న కొద్దిపాటి ఖాలంలోనే పెట్టుకొని భోజనముచేయుదురు. మగ్గము పైనున్న పడుసును చుట్టిచేసి రాత్రిళ్లు ఎవరి మగ్గముచెంత వారు పండుకొందురు. మధ్యతడకలుగాని, పట్టలుగాని లేక ఒకేపాలుగాను న్న ఆ ఖాళీస్థానాలలో ఈ విధంగా కార్మికసంసారాలు కాపుర ముచేయుచుండుట యెంత హేయమో చూడండి! ఇట్టిచోట్లు మానవత్వానికి కూడ తలవంపులే! పాపుకొర్లు యిట్లా కార్మికులు లచేత 80 రోజులు పనిచేయించుటవలన ప్రభుత్వం, ఫ్యాక్టరీచట్టము వమలుపరచి, ప్రతి ఆదివారం ఖాళీస్థానాలు మూయించుచున్నారే గాని, ఇతర ఆనర్థముల నంతేగ సవరింపలేకున్నారు. ఇట్టి సాంఘిక దుస్థితిని రూపుమాపవలయుననన్న వీరినందరిని గ్రామాలకు తరిమివేయుట యే మార్గము. షోలాపూరంవంటి నగరంలో, ఈ పారిశ్రామికులుండే పేటలు పరిపూర్తిలో చాలదీసంగా ఉన్నవి. ఈపారిశ్రామికులందరు సాయంకాలము, బహిరంగస్థలాల్లో కూర్చొని కబుర్లాడుకొనుటకు, పోలాపూరంవంటి అధిక ఉష్ణప్రదేశంలో దినమంతా శ్రమించే కార్మికులకు ఈ సురాపానంవల్ల శాశ్వతికమైన నష్టమే కలిగినా, అందువల్ల కలుగుచున్న ఆర్థిక సైతిక మహానర్థాలు వర్ణనాతీతము. ఈతప్ప శ్రాగిన శుంకలు ఇంజక్షను పోయి, మూసులేక మాదుమన్న భార్యాబిడ్డలను చావమోదుచుండు మద్యశ్యములు సామాన్యమే! ఆంధ్రదేశంలో మాత్రం ఈపరిశ్రమకు గృహపరిశ్రమలక్షణాలించుకొ చెక్కుచెదరలేదు. ఇచ్చట పారిశ్రామికులలో సురాపానం సకృత్తుగా ఉన్నా, అది సంఘంలో చాల అమర్యాదగా భావించబడి, ఆట్టివాడు సంఘబహిష్కరణను పొందుచున్నాడు. ఇట్లు భారతదేశంలో వస్త్ర పారిశ్రామికుల సాంఘికవ్యవస్థ మార్చిచేసేగాని, ఆర్థికాభివృద్ధి కలుగదు. ఇప్పుడు మనదేశంలో 30 లక్షల మగ్గాలున్నవి. ఇవన్నీ 7 లక్షల గ్రామాలలోను కనీసం గ్రామానికి 4 మొదలు 10 మగ్గాలవరకు ఆయాగ్రామ జనాభానుపట్టి పంపకం జరిగిలేకే తప్ప భారతవస్త్ర కారు నిస్థితి బాగుపడదు. ప్రజానాయకులు ప్రభుత్వము, పారిశ్రామిక కేంద్రీకరణ మను నిరుత్సాహపరచి లేకే తప్ప-పారిశ్రామికులను పరాధీనతనుండి తప్పించి ఆర్థికంగా బాగు చేసే ప్రయత్నాలు కొనసాగవు.

శ్రీ తాడిపర్తి శ్రీకంఠం.



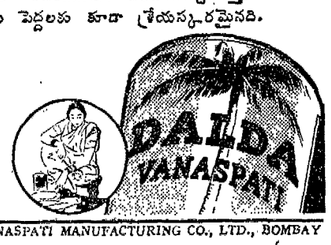
"వానితండ్రివలెనే వాడును బలముకలిగియున్నాడు!"

—వారియొక్క బలమునకు అంతము లేదు"

వాడు ఎప్పుడును పూర్ణబలము కలిగి యున్నాడు. వాడు తిరుగుట వలన, అటలాడుట వలన ఖర్చగు బలమును తిరిగి యిచ్చునటువంటి ఆహారము వాని తల్లి యిచ్చుచున్నది. విటమిన్లుతోనిండి పోషణశక్తి కలుగజేయు డాల్డాతోచేసిన రుచికరమైన ఆహారము నిచ్చుచున్నది. అందుచేత వాడు బలముతగ్గి అలసట చెందుట వలన ఆరోగ్యము చెడు సటువంటి ఆపదనుండి రక్షింపబడు చున్నాడు. డాల్డా యే ఆహారమునకు విశేషణ శక్తియు బలమును గలుగుటకు కారణముగుచున్నది. మీయొక్క కుటుంబ ఆహారములను డాల్డాతో వండుడు. అది రుచిగా యుండును.



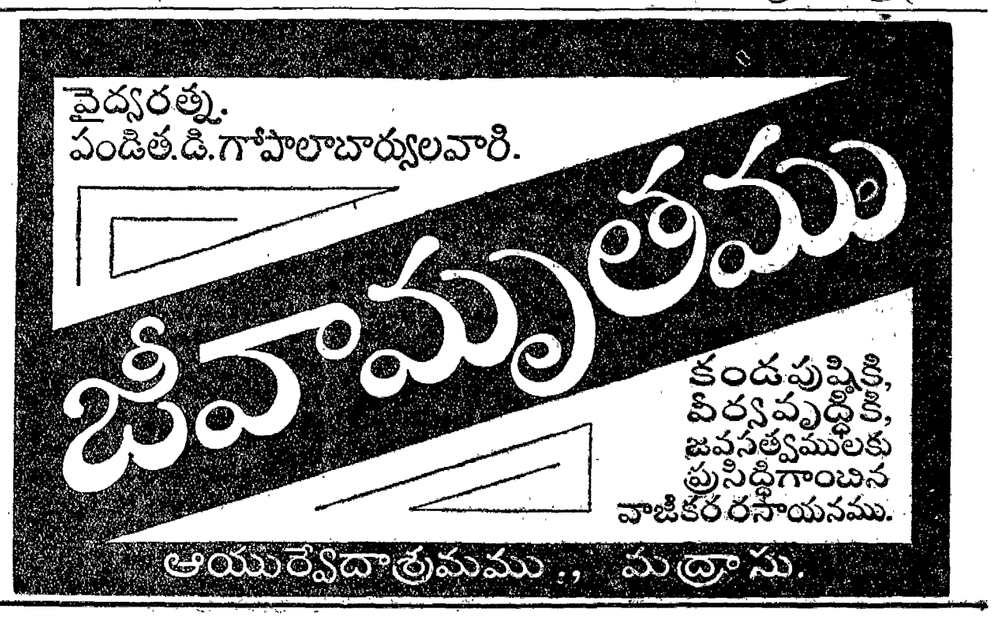
డాల్డా — దానితోయున్న విటమిన్లతో శరీరములను ధృడపరచి వ్యర్థపర్చబడిన శక్తిని తిరిగి యిచ్చుచున్నది . . . విటమిన్లతోనిండిన డాల్డా మంచి పోషణివ్వగల ఆహారపదార్థమై యున్నది. ఆహారము దీనితో తయారు చేసినయెడల, ఇది ఆహారమునకు అధిక బలము నిచ్చుచున్నది. ఆసేకమైన వస్తువులలో వైటమిన్ లేనందునను, బలమునిచ్చు శక్తిలేక పోవుటచేతను, డాల్డాతో ఆహారము వండుట పిన్నలకు పెద్దలకు కూడా శ్రేయస్కరమైనది.



విటమిన్లతోనిండిన డాల్డా శుద్ధ వనస్పతి సంబంధమైనదని గ్యారంటీ చేయబడినది—సీలువేసిన డబ్బాలలో మాత్రమే అమ్మబడుచున్నది

HVM. 22-392 TL

THE HINDUSTAN VANASPATI MANUFACTURING CO., LTD., BOMBAY



43

చెలువు రాకపోవడానే చూడెమ్మకి తెలంటి పోసి, పూర్తు పూజవకుండానే నెలపుకి జెల్లి తాను కూడా కంసస్నానం చేసేసి చక్కాపచ్చింది గోవిందమ్మ.

పాలికొపాడికి ఆపనీ యిపనీ పురమాయిస్తూ గగులూ వాకలీ స్వయంగా తుడిచేసి, చూడెమ్మ, నీళ్లు కాచి కాఫీ ఫిల్టరులో పోశాటప్పటికీ, తాను పాలు పితికేసి, కాఫీ కోసం గిన్నెలో కొన్ని, పంపటిమీదా, తక్కినవి కుండతో చాలిమీదాపడేసి బట్టల పెట్టే, తెరిసిని దామె.

చూడెమ్మ, యీలోపునే తెగబాకెము జుట్టూ చిక్కుతీసుకోడమూ, పొంతనగలు కసిన్నీ ధరించేసుకోడమూ అయిపోయింది.

తరవాతి, పరికో త్తమ డతీలు తీసి, సన్నంగా పసుపుపూ ట్టుంచి లేతాకుపచ్చ గ్లాస్ పట్టుచీరా అందుకు తగ్గ రవికా చూడమ్మ కిచ్చి, బంగారపుచాయ పట్టుచీరా అందుకు తగ్గ రవికా తాను ధరించింది గోవిందమ్మ.

"మాఅమ్మ పంపిస్తుంది, యివెందుకూ? వద్దమ్మా" అని చూడెమ్మ కొంచెం బెట్టు సలీ చేసింది; కాని, గోవిందమ్మ ఆంటీన్లో చాలించక తన మువ్వల వడ్డాణమూ, కట్ట కాసులపేరూ, పలకసర్లూ కూడా యిచ్చి ధరించీదాకా బలవంతపెట్టింది.

వాటితో పాటు సన్నంగా కాటుకా, కొనగోట గీరికీ తీపుపు కుంకుమబొట్టూ పుంచుకుని, పొంగిపొరున్న ఆనందం ఆణు చుకుంటూ ఆద్దం యెదుట నించుని "ఇంకే మిటో తరవాయీ?" అవడిగింది చూడెమ్మ, యేమీ యెరగనట్టు.

"చెప్పలో" అంది గోవిందమ్మ, బెల్లిం చి చూస్తూ యెడమబుగ్గ యిట్టే పొడిచి.

"బుగ్గని చుక్క" అనుకుంది చూడెమ్మ; కాని "నలుపుమూ వస్తుడం" అంది కను బొమ్మ లెగరవేసుకుంటూ.

"కన్నూ లిడయమూ శేకపో జే సుకీ, యెం దుకూ వస్తుడు? ఎవ్వర్ల సామ్మేనా కొల్లగొ ట్టుకు వచ్చామా మనమూ?" అవడిగింది గోవిందమ్మ, తల పంకించుకుంటూ.

"ప్లెన్లెవ్వకి బెల్లి నలుగురి కంటా—"

"పాలకి యెక్కిక్కి నాలుగపీసులూ పూలకి నూపాళ్ళు, నీకేం తక్కువా? కోకపోయినా, నా అన్నకూతుర్ని నేనేం చేసినా చేసుకుం టాను, ఎవ్వర్లో మనల్ని ఆనగలిగీవాళ్లూ?"

గోవిందమ్మ డుూలా అవెన్లా "అనగలిగి జే మాత్రం,భూమయ్యబావ పూరుకుంటాడా?" అనుకుంది చూడెమ్మ.

కాని, పుత్తకాలులో, నానా దీనా, ఆకాశం ఆంతా కప్పుమని మెరుపు వెలుగు పాకిపోయి ఆబాటనే కటికి చీకటి అలుము కుపోయేటట్టు, ఆమె కళ్లనిండా ఆనందం జల్లినిరికి ఆపంటనే నీర్దుకొంతిర్లు కమ్మే శాయి.

ఆశ్చర్యంలో గోవిందమ్మకేసి చూడలేక పెందం పక్కకి తిప్పేసుకుం చామె.

ఆని గ్రహించి గోవిందమ్మే ధారసి ముచ్చేట్లా మనుకుంటూ వుండగా "అమ్మ గారిసి" అంటూ పెరట్లోనుంచీ "అమ్మా" అంటూ వీళ్లిలోనుంచీ పిజాపుణ వచ్చాయి.

దాంతో, ఈయేకసక్కిలూ యీనిళ్ళితా నందాలూ, యీనిస్తు తెరలూ యెగిరిపో ది చూడెమ్మ.

"రాయుడు తాతయ్య" అంది చూడెమ్మ.

"అవును, పాలికా పెందుకో పిలుస్తు న్నాడు నువ్వది చూసిరా, నేను తాతయ్య సంగతి చూస్తాం" నంది గోవిందమ్మ.

ఇద్దరూ బయలుదేరారు.

చూడెమ్మ వసారానుమ్మం బాటాటప్ప టికే "నేను వచ్చా నని చెప్పడం అది" అంటూ మురుగువచ్చి, అవేవనమూ ఆసాగనూ చూసే విభ్రాంతురా లయిపోయింది నరసమ్మ.

"నర్తన ద్దంటూ వుంటే అత్తెమ్మ బల వంతం చేసింది."

"శీ నవుపంటూనే వున్నాను, నాతెల్లీ, మ స్వర్నుబ్రవ్రతంతురాలివి"

ధ్రం అంటూ తల్లి పొడువుతోగా, చూ డెమ్మ పరవశ అయింది.

"తాతయ్య ఏం చేస్తున్నాడూ?"

"తాతయ్య—"

"అవును, నేనూ చూశాను. మీనాయనా వచ్చాడు. మున్సబుగారున్నూ—"

"మున్సబుగారా?" అంటూ చకితే అయిం దా చూడెమ్మ.

"ప్రే తలుచుకొని వచ్చాడో మరి తాత తయ్య ఇంటపెట్టుకొని—"

"ఎలిసే వచ్చారా?"

"వును"

చూడెమ్మ పులుకూ పులుకూ చూసింది, పక్కగా.

"మున్సబుగారు పద్దెనిమిదేళ్లది. ఆరో తరగతి చదువుతి. కొని చా మ న చా య అయినా కొదు. పైగా దళేసరి అద్దాల కళ్ల తోడు పెట్టుకుంటుండి.

ఆ మె వచ్చి యెదట నుంచున్న ట్టనిపిం చింది చూడెమ్మకి.

చూసీచూసి, పొక్కమాటు తల పంకించి "సలే పద" అంటూ చూడెమ్మతో యింటో కి బయలుదేరింది నరసమ్మ.

అక్కడ, గోవిందమ్మ, వీధితలుపు తీసి చూడగా, గడప దగ్గిరగా గణపతిరాయడూ నడిపీథిలో మున్సబూ, సెంచయ్యా నుంచుని వున్నారు.

చకితే అయి, తలుపుచాటుకి తెప్పకుని "రండి బాబూ!" అని స్వాగతం నివేదించి, గదిలోకి వచ్చిపోయింది గోవిందమ్మ.

"మున్సబుగారు—" అంటూ యెరుగు వదిలింది నరసమ్మ.

"చూశాను. నువ్వెప్పుడు వచ్చావు వదినా?"

"ఇప్పుడే వచ్చాను దొడ్డిదారిని. ముందు ఆదేమిటో చూడండి"

ఇద్దరూ తొంగిచూడగా, మున్సబూ గణ పతిరాయడూ కవాచిబల్లమీద కూచుని వున్నారు.

"చెల్లెమ్మా!" అంటూ గదిసున్నంలోకి వచ్చాడు సెంచయ్య.

"మాళాను" అని ఆగనిక సన్నచేసి "ఎ ప్పుడూ రానివాడు దయచేశారు మున్సబన్న య్య" అంది గోవిందమ్మ, నుమ్మంకేసి చెవు లారచేసుకుని.

"ఇదివరకి రాలేదు, నిజమే; కాని అల్లుడు పెద్ద ఆఫీసరయిపోతాడు, ఇక వస్తూ వుంటారతప్పదు.

నరసమ్మ ఆశ్చర్యంగా చూసింది భీర్తకేసి.

"ఎంతమాటూ? మీకళ్ల యెదట పుట్టి మీ కాళ్లదగ్గిర పెరిగాడు నాయన! దీవిం చండి అన్నయ్యా!" అంది గోవిందమ్మ,ప్రాం భ్యేమపడుతూ.

"మీ మంతా దీవిస్తూనేవున్నాం, దాని కేమి లోటూ? అయితే, గొప్పసంగతి చెప్ప డానికి వచ్చాడు మున్సబు" అన్నాడు గణ పతిరాయడు.

ఊలిక్కిపడి "అజే" అనుకుని చూడెమ్మ కేసి చూసింది నరసమ్మ, ఆశ్చర్యంగా. చూ డెమ్మ కూడా చెవు లారచేసుకుంది.

"మంచిది బాబూ!" అంది గోవిందమ్మ.

"స్నానమూ పెరుకుళ్లని సేవించుకోడ మూ అప్పుడే అయి వాళ్లూళ్లోకి వచ్చాడో లేదో ఆటు అయ్యవార్లంగారు వచ్చి భూమ య్యకి నూరుడు వేల ఆయిగువందలు ఖర్చు చూపించారు, ఇటు మున్సబు వచ్చి రెండు వేలు జమ చూపించి పైగా లాంఛనాల మాట కూడా లెచ్చాడు"

నరసమ్మ నుండెలు కొట్టుకున్నాయి.

సెంచయ్య మందహాసం చేశాడు. చూ డెమ్మ మొరుపుకొట్టిన ట్టయింది.

కొని, గోవిందమ్మ "మనవిచేసుకున్నా ను కాదూ? ఎప్పుడూ రానివా రూళ్లోకి దయచేస్తారా మరీ?" అనడిగింది నిశ్చలంగా మందహాసం కూడా చేస్తూ.

ఆ చూసి మరింత మధనపడింది నర సమ్మ.

ఐశ్వర్యాని కైశ్వర్యం— పుద్యోగాని పుద్యోగం—పలుకుబడికి పలుకుబడి—ఇన్ని వుండిన మున్సబుని కొదని, యివేనా లేవి తెనుగో వియ్యం అందుకుందా గోవిందమ్మ?

గణపతిరాయడే మున్సబుని తీసుకువచ్చి నప్పు డిక చెప్పడాని కేం వుంది?

బిక్కూబిక్కూ మంటూ మొదట సెం చయ్యకేసి చూసింది నరసమ్మ; కొని అతను ఆటే చూస్తూ వుండగా తరవాత చూడెమ్మ కేసి చూసింది.

చూడెమ్మయినా తనలాగే ఆందోళనపడు తున్న ట్టే వుంది; గాని ఆమె చూపులు గో విందమ్మి మొగంమీద వున్నాయి.

ఇలాగ వొంటరితనం కూడా తటస్థించ గా మరీ తహతహలాడిపోయింది నరసమ్మ.

ఇక్కడ యిలా జరుగుతూ వుండగా, అక్కడ "కవిత్వం కడుతున్నావు బాబూ!" అబ్బాడు మున్సబు.

"నిజమే, నీనూట యెందు క్కొదనాటీ? నువ్వు తెచ్చిన పుభిభార్తలాంటివుత్సాహం కలిగించింది నాకు"

నరసమ్మ మళ్లీ వులిక్కిపడింది.

"ఎంత చప్పనినూట అయినా చీలవలూ పలవలూ పెంచి రసవంతంగా చెప్పగలవు నువ్వు; కొని అవతలి చాలా పనుంది నాకు, కనక—"

"సరేసరో, యిక తాత్పర్యం చెప్పి నిన్ను పం పిస్తున్నాను" అని మున్సబుతో చెప్పి, గోవిందమ్మని సంబోధించి "తమ్ముడు చెప్పే

ఆత్మబలి

[శ్రీ శ్రీపాద సుబ్రహ్మణ్యశాస్త్రి నవల]

"నిమిషంలో వంట చేసిస్తాను,అక్కడికి రండి వదినా!" అంది నరసమ్మ, మెల్లిగా, మనస్సు బాగా పసుటపరచుకుని.

"ఏమూ పడిజే?" అనుకుంది చూడెమ్మ.

"చెలుతా" అన్నట్టు నరసమ్మకి కన్ను గీటి "కాకరుచేత వగ్గసూనం చేస్తే చాలామా, మున్నబన్నయ్య స్వయంగా దయచెయ్యా లా బాబూ?" అనడిగింది గోవిందమ్మ, వినయం స్ఫురింపచేస్తూ.

"నా ఆనందం కొద్దీ నేను వచ్చాను, చెల్లెమ్మా, కొకరుచేత పంపకెక్కడా యీ వస్తసూనం? చిన్నతన మయినా పెద్దపెద్ద వాళ్లమ్మాడా సాధ్యం కాని బలపరాక్ర మాలు చూపిస్తున్నాడు భూమయ్య, యేమి చేసి మేమతిన్ని పరిగాగొరవించగలమూ?"

"తనదు నమ్మ అని చెల్లి అలా కష్ట పడిపోతే, మళ్లీవచ్చి మీఅందరి ఎదటాకాల యెస్తుకు తిరగ్గలడా అన్నయ్యా, నాబిడ్డా?"

"ఏమయితే యేం, అల్లుడి సంగతి విని పూరంతా మెచ్చుకుంటోంది, కులం అంతా గర్విస్తోంది"

"ఎలాంటిమాటలు విని ఆనందించడానికి చెల్లిపుట్టా" నవకుంది గోవిందమ్మ.

"చెల్లెమ్మా, నేనూ వస్తున్నాను పదయూ టప్పటికి బయలుదేరండి. మరి, వెడుతు న్నాను చాలా పనుంది యింకా"

"కాస్త కాఫీ పుచ్చుకుని—"

"ఇంకో పూజ కాలేదు చెల్లీ, స్నానం కూడా తరవాయే వుంది."

"పోడు బుట్టిర దాన మీద దయవచ్చి యిన్నాళ్లకి దయ చేసి వూరికే పెడతారా అన్నయ్యా?"

"అల్లుణ్ణి రానియ్యి, కాఫీ లెక్కేమిట్ భోజనానికే వస్తాను"

[6 వ పేజీ చూడుడు]

మధ్యదశ

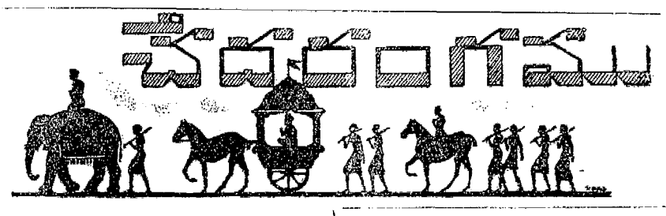
శ్రీ భట్లపెనుమర్తి రామకృష్ణారావు

చరరంగం ఆటలోని అందం బయటపడేది ఆట మధ్య; ఆటలో సేర్పరితనం ప్రదర్శించటానికి ఉన్న అవకాశం మధ్యదశలో; ఆట యొక్క చైతన్యాన్నీ, గాంభీర్యాన్నీ నూపించేది మధ్యదశ. తెక్కిన రెండుదళలూ కొంతవరకు ఫార్ములా (formula) నూదిరిది. శ్రేష్ఠోకాన్ ప్రణాళికతో ఆట ప్రారంభించి నా, ప్రాంచిడిపోన్ను మొదలుపెట్టినా లేక గమకోపియానో ఆడదలచుకొన్నా, కొన్ని దాయాదులవరకు ఆలోచనపకొని, శేక ఆశ్చ ర్యాన్ని కలిగించే యెత్తులను కొని తొపు శేరు. ఇవన్నీ ఆటగాళ్లచేత సాధనచేయ బడి, ఒక్కొక్క ప్రణాళికలో అనేకమా ర్గాలున్నప్పటికీ, ఆమార్గాలన్నీ కొట్టినపిండి వటంచేత యీ మొదటి యెత్తులలో విశేష మేమీ కన్పించదు. అంతిమదళను గురించి యింతి భాగాళంగా చెప్పటానికి వీలులేకపో యినప్పటికీ, చాలాపరిస్థితులు కంటికి వెంట నే తెలిసిపోతుని. ఇటువంటి కంటిచూపుకు అతీతమై మెదడుకు వత్తిడి యెక్కువకలి గించేది మధ్యదశ.

ఛదుపఖ్లేవారు సమానమైన సమర్థతకలి గినవారై ఆట సమానంగా సాగుతున్నప్పు డు ఆటనిట్లా సాగించాలి అనేది చాలా గడ్డు ప్రశ్న. యెదుటనున్న పరిస్థితిని పరీక్షిం చడం, దానికి విలువకట్టడం, యెదుటిపక్షం లోని బలహీనతలను గుర్తించడం, తనబలా న్ని కొయల అందమైన కలయికలతో దాడి న్ను డపడం యిని బహుస్వల్పంగానై నా వైపు సంపాదించడంలో పనిచేస్తాయి. పరి స్థితిని విలువకట్టడంలో మధ్యగళ్లమీద అధి కారము, తుడి, ఎడమపార్శ్వముల బలాబ లములు రెండు కళ్లకు లేక రెండు గుర్రాల విబుద్ధ, రాజుయొక్క పరిస్థితి యిన్నీ పరిశీ లించవలసియుంటుంది.దీనితెర్పాటసేపన్నగడ బేయవలెను.ఈపరిస్థితిలో ఒక్కొక్కప్పుడు కొయలు సమానంగా తీసిసేయటంవల్ల యెం గుటిబలంలో జంటబంట్లు లేక ఒంటరిబంట్లు లేక యిరుపరిస్థితి యేర్పడి ఇవతలవాళ్లకి కొంతవిలు చిక్కుతుంది. ఒక్కొక్కప్పుడు ఒక బంతును బలియిచ్చి ఆట సాగిస్తే యిచ్చినయెరకు పెద్దచేప దొరికే అవకాశ ముంటుంది. కొని బంతును బలియిచ్చి అవకాశము వినియోగించుకోనేటప్పుడు అన్నివిధాలా కనీసం 4,5 యెత్తులవరకు ముందాలోచనచేసి ప్రయోజనం స్ఫుటంగా కన్పిస్తేనే చెయ్యాలి. లేకపోతే అది యెదు రు తిరగవచ్చు. అట్లే అవతలిపక్షం ఆట గాను చేసిన బలినికూడా అంగీకరించటం లో జాగ్రత్తపడి అంగీకరించాలి. ఒక్కొ క్కప్పుడు వెంటనే అంగీకరించేకంటె ఒకటి రెండెత్తులు సర్దుబాటుచేసికొని బలి అంగీక రించటం యెక్కువప్రయోజనకారిగా ఉం టుంది. ఒకయెత్తు సర్దుబాటుచేసికొని ప్రా రంభించినదాడిలోనూ వెంటనే దొరికిన కొయను చంపినదానిలోనూ గల భేదాన్ని

[6 వ పేజీ చూడుడు]

చదరంగము



ఏకాగ్రత

వినిధజాతుల అనూయ, అసూయానము, అహంకారభావము, సంఘలాభమును నిశ్చే ధించుచున్నవి; ఆయాప్యక్తుల స్వలాభ పరాయణత్వము వినిధజాతుల అసూయాహం భావాంగుల వృద్ధిజేసి, అవియు వృద్ధి యగు చున్నవి. వ్యక్తుల కళాశాళ కల్పినశ్లే, జాతు లకును చక్రవర్తులకును చాల ఆస్తి కొవలె నని అత్యాళ కలుగచున్నది. ఈ రెండు కొకేకీత జై, ఒకే మనోభావముచేతను ఆజ్ఞాపసంప్రదాయము వల్లను కట్టిన ను. అంతర్జాతీయత అనగా జాతుల సంఘ స్వా న్యము. అందుపవలయునంతే గంభీరము, పటిష్ఠము అను మన స్తత్వ విజ్ఞానముగాని, నూనవులలో అన్యోన్యత పరస్పర సహకా రము కల్గింపదగిన నిశ్చిత విద్యావిధానము గాని, మరి యే పద్ధతికాని, ఇంతవర కొర్పడ లేదు.

—హెచ్. జి. వెల్సు.

తులసిదళాలు

జాతీయదురహంకారం

చాలమంది ఫెనిమాను హిందూ దేశీయుల గుస్తులను గురించి యుంటిరి. వారి యాచార నులు నవలంబించుచుండిరి. ఇంగ్లీషువారివలె పురుల యొడ అసహనము ఒంటరితనం లేదు. ఇంగ్లీషువారు టెక్కడికి వెళ్లినను ఆక్కడిప్రజలతో కలసిమెలసి యుండక వలిగ నందురు. ఇత రులతో కలియడమంటే వారికి అసహ్యము, ఎన్నితనముగ చూచుకొందురు. తాము ప్రత్యేక మొక ఆగ్రజలక్షణ మను అహం భావముతో తెక్కినవారని చిన్నచూపు చూపురు. ఆసహ్యించుకొందురు. అందువల్ల వీరు వెళ్లినచోట్లనెల్ల ప్రజలను వీరిని అస హ్యించుకొనడుండిరి. ఈఅవివేకపు జాతీయ దురహంకారమునకు నేను నిత్యము అనేక నిదర్శనములను చూచుచున్నాను. ఇది మనకు చాల నష్టమని గట్టిగ నాకు తోచుచున్నది.

—బిమల్ మోబ్బర్.

* * *

మధురభావ

అన్యదేశమువా డగు కవి మన భాష నభ్యసించి యందు మాతృభాషగా గల మన కంటె మనోహరముగ వ్రాయగలకి క్తి వాక్షిం చుట సామాన్య విమయముకాదు. తెలంగ భాష తేసెతెరలనంటి మధురభాష యసుట చేసే ద్రావిడులు,కర్ణాటకులు, మహారాష్ట్రు లును మనభాషలో గాంభ్యములు వ్రాసి ట్లును మనకావ్యముల భాపాంతరీకరించు కొనుచున్నట్లును చెలిసికొనగలము. మన భాష యన్యులకు సులభముగ బట్టుబడును. మహారాష్ట్రు డగు చిదంబరకవిగూడ దన యునదరాయభారము కావ్యమునందు మన భాషమాధుర్యమే తా నీ భాషలో గావ్య ము వ్రాయుటకు కారణ మని వ్రాసె నని వింటిరి. ఇంచుపలన మనభాష యభ్యసిం చుట పరులకు సులభసాధ్య మని తేలబడు చున్నది. అనేకభాషల నభ్యసించిన మన వారు చెన్నపురిలో జిరకాల ముండియు గూడ నంధ్రమును వ్రాయలేకయున్నారు.

—వంగూరి సుబ్బారావు.

* * *

కథకున్నైచ్యం, రుచికిహాని

ఆంధ్రమండలమున మంచినాటకముల కన్నమంచినటు లెక్కువగా నన్నటులు న్నారు. వారు త్వరపడి యేడనమాభమునకే ప్రపంచములోనికి వచ్చిరి. వారు నాటకకళ నభ్యస్థమన్నారుగాని మంచి నెబ్బర లను మాటలేక చాలనాటకములను ప్రదర్శించి తీరవలెను, దానిచే వారికళాకౌశల్యము పంఘమునకు రుచిలో హానియు కలుగచు న్నది. భాషలలో నవీన సృష్టి తెక్కువయి యినపుడెల్ల ఈజబ్బు పుట్టును, కొన్ని నాటక మిలలో తమొక్తి కవికౌశలు లేక నటులు నాటకముల నంతేయు బిక ఆంగికాభినయ ముగా మార్చిరి. అది జీవజంతువుల సినిమా లలె పాడగట్టినది.

వేలూరి శివరామశాస్త్రి.



బయో-టోన

వీనబిడ్డల ఆరోగ్యమునకు

దివ్యమైన బలమిడా కెమికల్ టానిక్. సహజసిద్ధమైన ఎముక పుష్టిని, ఆరోగ్యకరమైన దేహదార్ఢ్యమును చేకూర్చును. ఇది రుచిగానుండును. పిల్లలు దీనిని ఉల్లాసముతో సేవించెదరు. సీసా ఖరీదు రు 2-0-0. తపాలాచార్జి అదనము. కోరినవారికి పూర్తివివరములు పంపబడును. ఉత్తర ప్రత్యుత్తరములు ఆంగ్లమున వ్రాయదగును.

ROY & COMPANY.,
Princess Street, Bombay.2

గర్భాశయ బలప్రవర్ధ ఔషధము

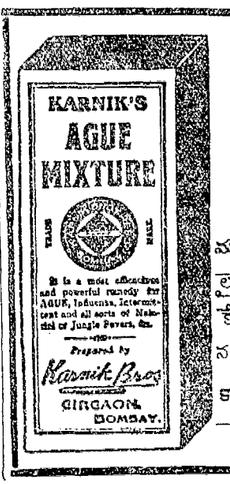


సుందరి సతి (రిజిస్టర్డు)

స్త్రీల సమస్త వ్యాధుల కిది దివ్యౌషధము. బుతుదోష ములు, బుతుసమయమున బాధ, నడుమునొప్పి, పొత్తికడుపు నొప్పి, కణతలనొప్పి, బుతుస్రావమున అనారోగ్యకరమగు రంగు, వైలఎక్కువగా యవట మున్నగువన్నియు సుందరి సతి సేవించిన నివారణమగును. సీసా ఖరీదు రు. 1-4-0. 3 సీసాల ఖరీదు రు. 3-6-0. కొమిట్లు లందరివద్ద దొరుకును.

మదరాసులో దాదా ఆండ్ కంపెనీ,
ఆప్సా ఆండ్ కంపెనీలలో దొరుకును.

Dave Chemical Works, Kalbadevi, BOMBAY,2.



జ్వరమునుంచి కాపాడుకొండి!

కార్నిక్

ఏగ్యూ మిక్సర్

మన్యజ్వరము, మలేరియా, వంతుజ్వరము మొద లైనవాటిని పోగొట్టుటకు ప్రసిద్ధమైన ఔషధము. కేవలం 2, 3 డోసులు తీసుకొన్నంతమాత్రము చనే జ్వరమునదలి, రోగికి విశ్రాంతికలుగుతుంది.

కార్నిక్ బ్రదర్సు, పీ. పీ. రోడ్, బొంబాయి. 4.

అమర్‌చెంద్, శోభాచెంద్ పి. టి. మద్రాసు

కథలు-గాథలు ★ శ్రీ చిగవల్లి వేంకటశివరావు

ప్రియాలు-సున్నీలు

★ ఆగాఖాను ★ ఖోజాలు

మహమ్మదీయులలో షియాస్ అలు, సున్నీలు, అనే రెండు తెగలు న్నాయి. మహమ్మదుప్రవక్తను గౌరవిస్తూ ఖోరానును పవిత్రంగా ఎంచే రెండువిభ యాలలో తప్ప మరే విషయాలలోనూ సున్నీలకూ షియాలకూ సామరస్యం లేదు. ఒకరిని చూస్తే ఒకరికి పరమద్వేషం. మహ మ్మదుగారికొమార్తె అయిన ఫాతిమాకు, ఆయనచిన్న భార్యా అయిన ఆయేషాకుగల క్రోధజ్వాలలు ప్రజ్వలించి మహమ్మదీయ ప్రపంచాన్ని షియా సున్నీలనే రెండు కులాలుగా చీల్చినాయి.

ఈరెండులెగలమధ్యా వచ్చే తగాదా లలో రక్తపాతంకూడా కలుగుతూవుం టుంది. చిన్న చిన్నమహమ్మదీయలెగల వారు వీరి మధ్య నలిగిపోతూవుంటారు. మన దేశంలో సున్నీలే అధికసంఖ్యాకులు గనుక వారినున్న జీవించే స్వల్పసంఖ్యాకులుగా వుండే మహమ్మదీయులెగలవారు తమ కేమి లభిస్తే మహమ్మదీయులెగలవారు తమ కేమి కీడుమూకుతుందోఅనేభయంతో వుంటారు.

భగవంతుని రూపత్తమైన మహమ్మదు ప్రవక్త తన తరవాత ఎవరు మతగురువుగా వుండవలసినదీ నిర్ణయించకుండా క్రీ. శ. 682 లో చనిపోయాడు. ఆయన కొమార్తె ఫాతిమాయొక్క భర్తయయిన్న, ఆయన ప్రథమశిష్యుడున్నూ అయిన అలీ ఆయన తరవాత కాలీపు అవుతాడని అందరూ అను కున్నారు గాని మహమ్మదుగారి చిన్న భార్యా ఆయేషా ఫాతిమాపట్ల విరోధం వహించి బకరకు లేవదీసి తనతండ్రి అబు బేకరును కాలీపుగా ఎన్నుకొనేట్లుచేసింది. ఆయనతరవాత ఓమరు, ఓస్మాను కాలీపు లయ్యారు. క్రీ. శ 655 లో ఓస్మాను చని పోయినతరువాత ఆఖరికి ఆలీ కాలీపు అయి నాడు గాని 661 లో అతనిని ఒకమహమ్మ దీయుడు వధించాడు. అతనికి హస్సను, హుస్సేను లను ఇద్దరు కొమార్లు. హస్సనుకు విమంపెట్టించి చంపారు. ఇరాకు అరబ్బీ దేశముల (మెసపొటేమియా) రాజు ఆవ్వో నంమీద హుస్సేనుగారు మెడినానుంచి కూఫాకు వెడుతూ వుండగా దారిలో కెర్బలాదగ్గర ఆయనను ఆయనకుమారుని ఆరాజు సైన్యులే అన్యాయంగా చంపారు. ఇంకొక కొడుకును భార్యను సోదరిని ఎక్తుర్కినిపోయారు. హుస్సేనులను కూఫాలో ఊరేగించారు. ఆబుబేకరు ఓమరు ఓస్మానులకు అంగీకరించక ఆలీని ఊళ్వరుని అవతారమని నమ్మి ఆయనకుంటీయలను ఇమాములుగా గౌరవించేవారే షియాలు. ఆయనను ఒక కాలీపుగానూ లెక్కపెట్టరు, సున్నీలు. క్రమక్రమంగా ఈ రెండు తెగల ఆచారవ్యవహారాలు భేదించి నిగూఢాలు ఏర్పడ్డాయి. ఆవి కులకట్టులుగా పరిణమించాయి.

సున్నీలు రోజూకు అయిదుసార్లు ప్రార్థన చేస్తారు. షియాలు గుంపుకు మూడుసార్లో ప్రార్థన చేస్తారు. సున్నీలు ప్రార్థించే టప్పుడు తులు ముడుచుకొని రొమ్ముమీద వుంచు టారు. షియాలు చేతులు పక్కకు తొనేవుంటారు. షియాలు మహమ్మ ల్లుడైన అలీగారినీ, తొమార్తె అయి

పు ఘనంగానూ ఈశ్వరాంశ సంభూతులుగా పరిగణిస్తారు. మహమ్మదుగారి చిన్నభార్య ఆయేషా బంధువులైన అబుబేకరు, ఓమరు ఓస్మానులు అక్రమంగా కాలీపులైనారని అసహ్యించుకుంటారు. ఈముస్లరు కాలీపు లను సున్నీలు శుక్రవారపు ప్రార్థనలలో భక్తి తోస్మరిస్తారు. వారిపేర్లు పవిత్రంగా యెంచి మక్కా మదీనాలమీద చెక్కిస్తారు. ఆలీగారి కొమారుడైన హుస్సేనుగారు మెదినానుంచి కూఫాకు పోతూవుండగా హుస్సేనుగా రిని కూఫావాసులు ఊళ్లోపలికి రానివ్వకుండా ఎడారిలో వధించిన ఘోరకృ త్యాన్ని స్మరిస్తూ షియాలందరూ మొహరం నెలలో శుక్లపక్షంలో ప్రార్థనలు చేస్తూ వుంటారు. సున్నీలు దీనిని చక్కెర్కిస్తూ ఆతాత యాలు చేసే ప్రలాపాలు మొదలైన మృతాశాల వేషా లుకూడా మొహరంలో ఆల్లరిచేస్తూ ఒక పండుగలాగా చేస్తారు. ఇదే మనదేశాలలో పుట్టి పోషింపబడుతున్నత్రే. కొర్బలా పవిత్ర ప్రదేశం వారినున్న జీవించే స్వల్పసంఖ్యాకులుగా వుండే మహమ్మదీయులెగలవారు తమ కేమి లభిస్తే మహమ్మదీయులెగలవారు తమ కేమి కీడుమూకుతుందోఅనేభయంతో వుంటారు. భగవంతుని రూపత్తమైన మహమ్మదు ప్రవక్త తన తరవాత ఎవరు మతగురువుగా వుండవలసినదీ నిర్ణయించకుండా క్రీ. శ. 682 లో చనిపోయాడు. ఆయన కొమార్తె ఫాతిమాయొక్క భర్తయయిన్న, ఆయన ప్రథమశిష్యుడున్నూ అయిన అలీ ఆయన తరవాత కాలీపు అవుతాడని అందరూ అను కున్నారు గాని మహమ్మదుగారి చిన్న భార్యా ఆయేషా ఫాతిమాపట్ల విరోధం వహించి బకరకు లేవదీసి తనతండ్రి అబు బేకరును కాలీపుగా ఎన్నుకొనేట్లుచేసింది. ఆయనతరవాత ఓమరు, ఓస్మాను కాలీపు లయ్యారు. క్రీ. శ 655 లో ఓస్మాను చని పోయినతరువాత ఆఖరికి ఆలీ కాలీపు అయి నాడు గాని 661 లో అతనిని ఒకమహమ్మ దీయుడు వధించాడు. అతనికి హస్సను, హుస్సేను లను ఇద్దరు కొమార్లు. హస్సనుకు విమంపెట్టించి చంపారు. ఇరాకు అరబ్బీ దేశముల (మెసపొటేమియా) రాజు ఆవ్వో నంమీద హుస్సేనుగారు మెడినానుంచి కూఫాకు వెడుతూ వుండగా దారిలో కెర్బలాదగ్గర ఆయనను ఆయనకుమారుని ఆరాజు సైన్యులే అన్యాయంగా చంపారు. ఇంకొక కొడుకును భార్యను సోదరిని ఎక్తుర్కినిపోయారు. హుస్సేనులను కూఫాలో ఊరేగించారు. ఆబుబేకరు ఓమరు ఓస్మానులకు అంగీకరించక ఆలీని ఊళ్వరుని అవతారమని నమ్మి ఆయనకుంటీయలను ఇమాములుగా గౌరవించేవారే షియాలు. ఆయనను ఒక కాలీపుగానూ లెక్కపెట్టరు, సున్నీలు. క్రమక్రమంగా ఈ రెండు తెగల ఆచారవ్యవహారాలు భేదించి నిగూఢాలు ఏర్పడ్డాయి. ఆవి కులకట్టులుగా పరిణమించాయి.

ఆగాఖాను

ఎనిమిదిశతాబ్దంనుంచి ఏడవతరము వాడైన ఇస్మేలీ అనే మతగురువు భగవదవతారమని పిలువ ఇస్మేలీ తెగవారి విశ్వాసం. హస్స నొకిక్ ప్రభా అనే అతడు ఆరవ్ దేశము డు, షియామతంవాడు. ఈజిప్టుదేశం ముఖ్య పట్టణమైన కైరోలో ఇస్మేలీ మత సిద్ధాం తాలను బాగా ఆభ్యసించాడు. అప్పుడు పారశీకదేశంలో సున్నీమతం ప్రబలంగా వుండేది. ఇతడు ఒక కొండమీద స్థావరం యేర్పరచుకొని క్రీ. శ. 1090 ఆ ప్రాంతం లో హింసాపద్ధతులతో బలవంతంగా మత ప్రచారం చెయ్యడం ప్రారంభించాడు మతవిరోధులను చంపే విధానాలను ప్రారం భించాడు. అలని తరవాత వాలుగవ మత గురువు "హాకిసలా" అనే ఆయనకూడా ఆగర్హిసులతోనే మతప్రచారం చేశాడు. తొమ ఎనిమిదో మతగురువొయొక్క వంశంలో 7 వ తరంవాడైనని ప్రాణాంతసంఘాతుడ నని ప్రమిత్రించుకుని ఇతిము ప్రఖ్యాతిజెందాడు.

ఒక సందర్భంలో ఇతని చర్యలు తక్కి న మహమ్మదీయులకు చాలా హేయకరం గా తోచాయి. ఇతడు రంజాను 17 వ రో జున ఆలమస్తుకోటలో ఒకవేదికమీది కెక్కి, తాను ఫిగవరణంనుంచి ప్రతినిధి నని ప్రచురించి సామాన్యమహమ్మదీయ మతసిద్ధాంతాలను గర్హించి ఆ పవిత్రదినాన్ని ఇమాంగారికి దర్శిస్తిం సిద్ధించినదినంగా పరిగణించాల న్నాడు. యథేచ్ఛగా పందిమాంసం తిన మన్నవనిన్ని తప్పతాగవన్నవనిన్ని ప్రక టించాడు. శాలువాగోళ్లలో ఇతనిని ఎవరో కొట్టారు.

1866 వసంవత్సరంలో బొంబాయి సుప్రీం కోర్టులో వచ్చిన వాజ్యంలో 1 వ ప్రతి వాదియైన మహమ్మదు హుస్సేన్ హుస్సేనీగారి తాత, పారశీక దేశంలో కెర్మన్‌నగర పరిపాలకుడుగా ఉండేవాడు. ఆ వుద్యోగం అయిపోయిన తరవాత మై సోర్ జిల్లాలో ఉండేవాడు. ఆ యన కొమారుడు హుస్సేనీగారి తండ్రి, యొండు నగరంలో వుండగా ఆయనను 1817 లో హత్య చేశారు. 1838లో ఆగాఖాను విరోధిచేసి కెర్మన్‌నగరం పట్టుపన్నాడు. ఆ సమయంలో ఆగాఖానుదగ్గర నాకరుగా వుంటివాడు పారశీకరాజుదగ్గర పలుకు బడి సంపాదించి ఆగాఖాను కొమార్తెను తనకు పెళ్లి చెయ్యమని ఆడిగాడు. ఇది పరిహసించలేక 1840 లో ఆగాఖాను హిందూ దేశానికి వచ్చాడు. సింధులోవుండే యూదు కుటుంబాలవారు ఆగాఖానుకు సాలి యానాకప్పం చెల్లించడంవల్ల సొమ్ములకు యిబ్బంది లేదు. ఆగాఖాను 1841-42 మధ్య ఆఫ్ఘనుయుద్ధంలో ఇంగ్లీషువారికి సహాయంచేశాడు. ఇంగ్లీషువారు 1843-44 లో సింధు అమీరుల రాజ్యాన్ని ఆక్రమిం చినప్పుడుకూడా ఆగాఖానుకు వారికి సహా యం చేసినందువల్ల ఆయనకు ఇంగ్లీషువారు పింఛను య

ఉత్తమురాలు

(2వ పేజీ తరువాయి)

"మనిషిపోకండి అన్నయ్యా!"

"అవ్వా!"

రాయుడూ చెంపయ్యా మున్నబుని సాగనంపడానికి బయలుదేరారు.

44

"ఇవాళ నాకొప్ప సుదినం అక్కయ్యా! భూమయ్య మళ్ళా కూడా—"

"సుదినమే; కాని నీకు తక్కువ చెయ్య దగ్గది ఏమీ లేదు గాసరికి తమ్ముడుపో!"

ఇలా అభినందిస్తూ కొండల్రావు హాల్లో అడుగు పెట్టగా, మాట పూర్తి కాకుండానే యీ రెండు అసంబద్ధ ప్రకటనలూ యెరుగు చెల్లి, చక్రపట్టుకు తీసుకువచ్చి కవాలీ బల్లమీద, రాయుడిద్దిర కూచోపెట్టింది సోదిమమ్మ.

"నాకూ చెయ్యడానికి లివ్వాలంటావా?"

"ఎందుకివ్వకపోవాలీ?"

"నాకు రెండు వేలిస్తే భూమయ్యకి నాలుగు వేలివ్వాలి, తెలుసా?"

"ఆజేమిటి తమ్ముడూ?"

"అనండే అక్కయ్యా! ప్రస్తుతకి లివ కట్టడం కాని, పంక్తిభేదం చెయ్యకూడ దనడానికిదే సంకీర్ణాలబుద్ధి!"

"నీకాబు తెనిపోడం మానేహూడా—"

"గ్రామయ్యకంటే నేను జెనకవుండడమూ మూ మూళాను మరి"

చకితు అయి మాట్లాడలేకపోయింది గోవిందమ్మ.

"తమ్ముడికే యాభేదం వుండవలసిందే అంటున్నప్పుడు నీకెందుకు చెల్లెమ్మా యీ కంచె?" అనడిగాడు చెంపయ్య.

"విడికి విధి నెరవేర్చుకున్నారు, బహు మతీలకు బహూమతీలూ గడించుకున్నారు బంధాల్లు, లెక్కవేసిటి చెంపయ్యా" అనడిగి, గణపతిరాయుడు "పదయాటపట్టికి బస్సు బయలుదేరా లన్నాడు మున్నబు. ఇంకా కాఫీలే కాలేదు. అప్పుడే యెనిమిది కావస్తోంది" అని లోందరపెట్టాడు గోవిందమ్మని.

"క్షణం" అంటూ గోవిందమ్మ వంటింట్లోకి జల్లిపోయింది.

"పాలు పొంగిపోతున్నా"యంది నరసమ్మ.

"నీకూరుగు లాగెకమా?"

"మిమ్మల్ని చూసుకునీ, అవునా?"

"ఆలాగే అను, నువ్వామాత్రం దయవుం నిలే—"

"దయ వుంచినా, ఆభిమానం వుంచినా మీరే వుంచాలి"

"పదినా,ఆవంతా తరవాత మాసుకుంటాం గానీ—పని కానీ బయలుదేరా లంట—"

"నేను జల్లి నిమిషంలో వంట—"

"కాఫీ పుచ్చుకోకుండానే? మంచిదాన వే, కూచో కూచో నేర్చుకుపోయావ్! చూద్దాం, చల్లగా వుంటుంది చుంగచాలు తెరట్లో వెయ్యి చూడా!"

మూసమ్మ చాపలు పరిచింది.

పురుషులు జల్లి కూచోగా, నరసమ్మ హీరాకలుపు వేసేసి వంకొచ్చింది.

"నువ్విక్కడ కాఫీ పుచ్చుకోవాలి, వడిచి బెల్లాలి,ఆక్కడ నిప్పు రాజెయ్యాలి"

"ఊపాటికి చిట్టి రాజేసి వుండవనా?"

"ఆయెన్యా, యీఆడావిడిలో దానిమాట ఆకడమే మరిచిపోయాను. పాపం చెరి పిల్లి, దాన్ని తీసుకువచ్చావు కాదెం?"

"ఇల్లో?...పాలికాపాడికి చద్దన్నమో?"

"ములిగిపోయింది యీ వొక్కపూటా కాస్త ఆలస్యం ఆయితే"

"నోవిందమ్మగారూ" అని వీధిలో యెవరో పిలిచారు.

గోవిందమ్మ చెప్పగా వెల్లి, చూడమ్మ తలుపు తీసింది.

చూడగా, నడివీధిలో జట్కాబండి, హాల్లోలూలా మాటుకేసూ చేతులతో పట్టుకుని చివరి చీడీమీద బండివాడూ, గడప దగ్గిరగా పుజ్జలసేమంతో భూమయ్యాను.

సర్దుపట్టి చూడమ్మ బొమ్మ అయింది, సర్దుపట్టలేక భూమయ్య చకితు జైనాడు.

ఇద్దరి కన్లూ మెరిశాయి.

ఇద్దరి చూపులూ కలిశాయి.

ఆప్పటికి స్మృతి తెచ్చుకుని "మాడా" అన్నాడు భూమయ్య.

అప్పటికి ప్రకృతిలో పడి వంటింట్లోకి పరిగెత్తింది చూడమ్మ.

"ఎవరే?" అని తల్లి అడ్డగా, "భూమయ్యబాబే" అని హడా చెప్పింది చూడమ్మ.

ఇది విని, యెలా వున్న పని అలా విడిచి పెట్టి "నాతండ్రీ! నానాయనేనే?" అంటూ యెగిరిపోయింది గోవిందమ్మ.

నరసమ్మ చెప్పగా, పురుషులుకూడా హాల్లో వాలారు.

అప్పటి కప్పుడే భూమయ్య తల్లిపాదాలకు మొక్కడమూ, గోవిందమ్మ "ఎవ్వాన్లక్కన్నాళ్లకీ,నాకట్లు కాయలు కాసిపోయాయి తండ్రీ" అంటూ పాదువుకుని, ఆనంద బాస్పాలు చిలుకుతూ శిరస్సు నుద్దుపెట్టు కోడమూ ఆయిపోయింది.

తరవాత, భూమయ్య, తక్కిన పెద్దలకు నికి పీటలే దండే. కనక యుద్ధానికి పనికి రాకపోయాడు; కాని రాత కేమీ యిబ్బంది వుండదు, అలవాటయిపోతుంది. మొత్తానికి బెల్లినవాడు బెల్లినట్టు వచ్చాడు నీకొడుకు, సంతోషించు నాయనా, భూపాయ్! నువ్వనుకున్న కొడికి భూమి సంపాదించు కున్నావు. గంట కిందటే అయ్యవార్లంగారి నానులమ్మ పంపుకి బజానా యిచ్చాను. గొప్ప వీరుడ వనిపించుకున్నావు. పైగా, రెండువేలరూపాయలూ, రవ్వలవుంగరమూ బహుమతీ—"

"అదేమి?" టన్నాడు భూమయ్య చకితుడై,

"ఏమిటా?" అని యెదురడిగాడు గణపతి రాయుడు కూడా, చకితుడై.

అందరూ వింతపడ్డారు.

"నువ్వేమీ యెరగవూ భూపాయ్"

"నాకేమీ తెలవదే"

గణపతిరాయుడు సంగతంతా చెప్పాడు.

"చాలా సంతోషం; కాని నాకొక్కటా నీకు తక్కువా—"

"అదే నేనూ అన్నాను తండ్రీ! పోనీ, నీకింకా పెల్లి కాలేదు కనక, అదనంగా రవ్వల వుంగరం యివ్వడం బాగానే—"

అదనంగా డబ్బివ్వడమూ బాగానే వుండి. ఆరెండో వెయ్యి పెల్లి ఖర్చులకి"

అందరూ బాగుందంటే బాగుం దన్నారు.

గోవిందమ్మ భూమయ్యా కూడా తృప్తి పడ్డారు.

"అతికింది తమ్ముడూ, నీసవ్యన్నూర్తి కనబరిచావ్" అన్నాడు చెంచయ్య.

"ఇంటికి వెల్లిపో, నువ్వు సంతోష వార్త వింటా వన్నాడు పెద్దదొర. ఇదే అదన్నమాట"

"నువ్వన్నా నేనన్నా ప్రాణం కదా, యీ మాత్రం దెబ్బ తగిలినందుకే—"

అరిచెయ్యి మాసిందాడు, మంచి సం చేస్తూ.

"అరే, అరే, కణుపు దగ్గిరికి బొటన వేలు—"

"ఏది నాయనా, ఏది తండ్రీ?" అంటూ ఆచెయ్యి పట్టుకుంది గోవిందమ్మ, గుడ్లనీళ్లు తుక్కుకుంటూ.

అందరూ మూగారు.

తల్లి చాటున వుండి చూసింది చూడమ్మ కూడా, ఆర్ద్రాసక్తి అయి.

"ఏం జరిగింది భూపాయ్?" అనడిగాడు కొండల్రావు.

"ఎక్కడ్లో బాంబు పేలింది, ఇక్కడ నాపేలు నరికేసిన ట్టయిపోయింది" అని చెప్పాడు, భూమయ్య.

అందు కందరూ ఆశ్చర్యపడుతుండగా "నాకాదుకోయ్" అంటూ అవశ అయి భూమయ్య మీద వాలిపోయింది గోవిందమ్మ.

దానిమీద "కనపడ్డ వల్లా తినడం లేదని చెబితే కడుపు మాడ్చుకుంటున్నా డని నిన్న గోలపెట్టావూ? చీనుకుట్టిన ప్లేటూ కాస్త చెబ్బ—"

"కాస్త చెబ్బా తమ్ముడూ యిదీ? ఈ తగలడం తగలడం యేకుండెలమీ జేశా—"

"ప్రాణాపాయకరంగా తగ్లేదేమ కనక సంతోషించాలా యిలాగ—"

"అది సంతోషమేనోయ్" అన్నాడు చెంచయ్య.

"ఏదమ్మా, నన్ను చూడనియ్యి" అంటూ ఆచెయ్యి పట్టుకుని చూసి, గణపతి రాయుడు "సర్రం లాగి తుపాకీ పేల్చడా నికి వీలులే దండే. కనక యుద్ధానికి పనికి రాకపోయాడు; కాని రాత కేమీ యిబ్బంది వుండదు, అలవాటయిపోతుంది. మొత్తానికి బెల్లినవాడు బెల్లినట్టు వచ్చాడు నీకొడుకు, సంతోషించు నాయనా, భూపాయ్! నువ్వనుకున్న కొడికి భూమి సంపాదించు కున్నావు. గంట కిందటే అయ్యవార్లంగారి నానులమ్మ పంపుకి బజానా యిచ్చాను. గొప్ప వీరుడ వనిపించుకున్నావు. పైగా, రెండువేలరూపాయలూ, రవ్వలవుంగరమూ బహుమతీ—"

"అదేమి?" టన్నాడు భూమయ్య చకితుడై,

"ఏమిటా?" అని యెదురడిగాడు గణపతి రాయుడు కూడా, చకితుడై.

అందరూ వింతపడ్డారు.

"నువ్వేమీ యెరగవూ భూపాయ్"

"నాకేమీ తెలవదే"

గణపతిరాయుడు సంగతంతా చెప్పాడు.

"చాలా సంతోషం; కాని నాకొక్కటా నీకు తక్కువా—"

"అదే నేనూ అన్నాను తండ్రీ! పోనీ, నీకింకా పెల్లి కాలేదు కనక, అదనంగా రవ్వల వుంగరం యివ్వడం బాగానే—"

అదనంగా డబ్బివ్వడమూ బాగానే వుండి. ఆరెండో వెయ్యి పెల్లి ఖర్చులకి"

అందరూ బాగుందంటే బాగుం దన్నారు.

గోవిందమ్మ భూమయ్యా కూడా తృప్తి పడ్డారు.

"అతికింది తమ్ముడూ, నీసవ్యన్నూర్తి కనబరిచావ్" అన్నాడు చెంచయ్య.

"ఇంటికి వెల్లిపో, నువ్వు సంతోష వార్త వింటా వన్నాడు పెద్దదొర. ఇదే అదన్నమాట"

"నువ్వన్నా నేనన్నా ప్రాణం కదా, యీ మాత్రం దెబ్బ తగిలినందుకే—"

సంతానము తప్పక కలుగును

మందుఖరీదు రూ. 3 లు మాత్రమే



వివాహం ఐన తర్వాత చాలాకాలంవరకు బిడ్డలు కలుగని స్త్రీలు మా మందును వరనగా వీడు రాత్రులు పుచ్చుకొన్న సంతాన వతులగుదురు. 7 రోజులు భర్తసంబంధం లేకుండ మా "ప్రెగ్నాల్" వాడవలెను. 8-వ రాత్రినుండి నియమము అక్కరలేదు. ఆమె గర్భవతి యగును. యీ మందు వేలమంది స్త్రీలకు సంతాన భిక్ష పెట్టింది.

ఒక "ప్రెగ్నాల్" సీసాలో యేడుమోతాదు లుండును.

వెల రూ. 2/8/- పోస్టేజి రు. 0—9—0 వేరు.

ఆర్డర్లను యీ దిగువ అడ్రసుకు పంపుకోండి:—

లేడీ డాక్టర్, జెనానా దవాఖానా,

పి. డి. టి. పో. బా. 34, ఢిల్లీ.

LADY DOCTOR, ZENANA DAWA KHANA,

C. D. T. Post Box 34, DELHI.

కథలు – గాథలు

(2 వ పేజీ తరువాయి)

సుప్రీంకోర్టు న్యాయాధిపతియైన సర్ ఎర్స్కిన్ పెర్రీగారు 1847 లో యిచ్చిన తీర్పు లోను బొంబాయి హైకోర్టులో అడ్వకేటు జనరలుగారికీ ఆగాఖానుగారికీ జరిగిన వ్యాజ్యాన్ని పరిశీలిస్తూ 1866 లో ఆర్నాల్డు అనే న్యాయాధిపతి యిచ్చిన తీర్పులలోనూ 1878 లో వచ్చిన వ్యాజ్యంలో సర్ చార్లెస్ సార్జంటుగారు రాసే న్యాయాధిపతి యిచ్చిన తీర్పులలోనూ పేరిచెర్రీజ్ చాలా విపులంగా చర్చించబడింది. వీటికి వారసత్వ విషయములో హిందూధర్మశాస్త్రమున్నూ తక్కిన విషయాలలో మహమ్మదీయధర్మ శాస్త్రమున్నూ వర్తిస్తాయని నిర్ణయించ బడింది*

"భూభాగాలు హిందూదేశంలో పడమటి భాగంలో నివసించే ఒక చిన్న తెగవారు. వీరు మొదట సింధు, కచ్చి రాష్ట్రీయుల నుండి వచ్చినట్లు కనపడుతూవుంది. సుమారు అయిదువందలసంవత్సరాలకిందట పదర్ డీన్ ఆసే మహమ్మదీయపీరు (మతప్రచారకుడు) వీరిని హిందూమతంలోనుంచి తురకలలో కలిపినట్లు చెప్పకుంటారు. వీరు మాట్లాడేది కచ్చిభాష. వీరిమతం తురకమతం. వీరు సరించే దుస్తులు, అవలంబించే ఆచారవ్యవహారాలు, చాలామటుకు హిందువులవి. వీరు మొదట నిజంగా హిందువు లనేసంగతి జనప్రసిద్ధంగా వుండడాన్నిబట్టి ఆసంగతిని నేను అంగీకరిస్తున్నాను గాని కేవలము వీరి వేష భాషలు ఆచారవ్యవహారాలు హిందువులవిగా వున్నందువల్లమాత్రం నేను ఆలాగ నిర్ణయించేవాడిని కాను. దీనికి కారణం ఈహిందూప్రజలప్రభావం ఎంత చిత్రమైన దంటే ఏజాతివాడైనా ఏవర్ణమువాడైనా వారిమధ్య కొంతికాలం వున్నారంటే వారికి హిందువుల మర్యాదలూ భాషాలు అలవడిపోతాయి. ఈదేశంలో స్థిరనివాసం ఏర్పరచుకొన్న పారశీకులు మొగలులు ఆఫ్ఘనులు ఇత్యాదులైన ప్రజలు తమపూర్వాచారాలను వదిలి హిందువుల సద్భక్తితో అవలంబించారు. దక్షిణాపథంలో నల్లరేగటిసీమలలో ఏవస్తువు పడినా దానిని తేజంలో లీనంచేసుకునే శక్తి ఆమట్టికి వున్నదని భూగర్భశ్వేజ్ఞులు చెప్పేమాట ఈ సందర్భంలో నాకు స్ఫురిస్తూవుంది" అని సర్ ఎర్స్కిన్ పెర్రీగారు వ్రాశారు."ఏదీ ఎలా వుంచేసేమి ఈభూజాలలో చాలా మంది యిప్పటికి కచ్చి, కతియవాడు, బొంబాయిప్రాంతాలలో హిందూప్రజలమధ్యనే స్థిరనివాసం ఏర్పరచుకొని జీవిస్తున్నారు. 1847 నాటికే బొంబాయిలో రెండు వేల భూభాజనం వున్నారు."

1866 నాటికి సింధురాష్ట్రంలో 2800 భూజాకుటుంబా లుండేవి. కతియవాడులో 5000 కుటుంబాలు, ఆఫ్రికాతీరాన్ని జాంజిబారులో 450 కుటుంబాలు, మస్కటులో 400 కుటుంబాలు, వుండేవి. కచ్చిసుజరాతు రాష్ట్రాలు భూజాల ఆసలు నివాసస్థానాలే. ఆప్రాంతాలలో ఎన్నికుటుంబా లుండేనీ లెక్క తేలలేదుగాని చాలాకుటుంబాలుండేవి. "వీరిలో చాలమందికి చదువు రాదు. తమ మతసంగతి తెలియదు. వీరు తురకలలో కలిసినప్పటికి ఇప్పటికి వీరిస్థితిలో ఎక్కువ మార్పులు కలగలేదని చెప్పవచ్చు.

తాము మహమ్మదీయులమని వీరు చెప్పుకున్నా, మహమ్మదువారిని గురించిగాని ఖురాన్గ్రంథాన్ని గురించిగాని వీరి కేమీ తెలియదు. వీరికి తెలిసినదల్లా ఆగాఖాన్ అనే ఒకపారశీకప్రభువు తమమతగురువుగా గౌరవించడంమాత్రమే" నని పెర్రీగారు వ్రాశారు.

ఈ ఆగాఖాను పారశీక దేశంలో ఇస్మేలీలనే మహమ్మదీయతెగకు మతగురువు. తురకలలో వీరు షియామతస్థులు. మహమ్మద్ప్రవక్త అల్లుడైన ఆలీగారిని భగవంతుడి అవతారంగా నమ్ముతారు. ఆ ఆలీగారిదగ్గ రనుంచి ఇస్మేయిల్ అనే ఇమాముగారి వరకూ ఈశ్వరాంశ వున్నదనిన్నీ ఆది ఆగా ఖానుగారి వంశంలోని పురుషులతో పారంపర్యంగా వస్తూవున్న దనిన్ననమ్మి ఇస్మేలీ మతములవారందరూ ఆగాఖానుగారిని భగవంతునిగానే ఆరాధిస్తారు. ఈ ఆగాఖాను గారికి లేకు శక్త్యానుసారంగా ప్రతియేటా కొంతముడుపు చెల్లిస్తారు. ఆబాపతు ఆయనకు సాలుకు 8,కలకు.యేబదివేల రూపాయల కిస్యార్జనవుంది.

అందువల్ల ఈ భూజాలుకూడా షియా ఇస్మేలీమతశాఖలలో చేరినవారని యేర్పడుతూ వున్నది. అసలు షియా ఇస్మేలీ మతం లోనే ఇతరుల మనస్సులకు నొప్పి కలిగించకుండా తన మతవిశ్వాసాన్ని కోల్పో కుండా వుండాలనే సిద్ధాంతం ఒకటి వుంది. ఇతరమతాలవారిని తురకలలో కలుపుకునే సందర్భంలో ఇతరమతాలవారి ఆచార వ్యవహారాలను నిరాకరించక క్రూరమైన పద్ధతులతో గాక వారి మతాచారాలలో చాలావరకూ అంగీకరించి వాటికి మహమ్మద్ ప్రవక్తవల్ల ఆమోదం పొందినట్లు నియమించే యత్నంచేస్తారు. ఆ యత్నంలో యీ భూజాలు కూడా పడ్డారు. వీరు మొదట హిందువులు. వీరు మహమ్మదీయులుగా మారినతరువాత కూడా వీరిలో హిందూమతాచారాలు చాలా వున్నాయి. వీరు మహమ్మదీయులుగా మారినా వీరి పూర్వాచారాలు వీరిలో చాలా వున్నాయి. వీరు మహమ్మదీయులుగా మారినా వీరి పూర్వాచారాలు వీరిలో చాలా వున్నాయి. వీరు మహమ్మదీయులుగా మారినా వీరి పూర్వాచారాలు వీరిలో చాలా వున్నాయి.

* (1) Cases illustrations of Oriental Life decided in the supreme Court of Bombay (1858)

Sir Erskine perry P P. 110-129

(2) The Advocate general and others Vs Muhammed Hussan Husseni (Aga Khan) and others.

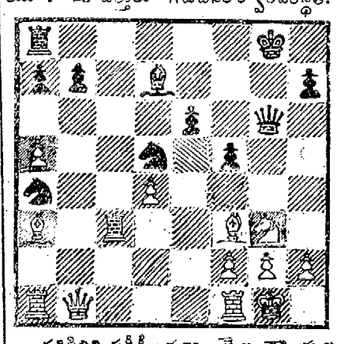
12 Bombay High Court Reports P. P. 294 and 323.

మధ్యదశ

(2-వ పేజీ తరువాయి)

చివరించటానికి క్రిందికటంలోని ఒకభాగం బాగా ఉపయోగపడుతుంది.

ఇది ప్రపంచ చాంపియన్ షిప్పుపోటీ పందానికై ఆడిన ఒక ఆటభాగం. తెలుపు ప్రపంచవీరుడు అలిఖైన్,నలుపు సుప్రసిద్ధుడు యూ. 26 ఎత్తులు గడిచినతర్వాతపరిస్థితి.



పరిస్థితిని పరీక్షించగా, తెల్ల కాయల కంటె నల్లకాయలు చాలా లెంపోలు ముందున్నట్లుగా తెలుస్తుంది. స్థలాక్రమణలో కూడా నల్లబలాన్దే పైచేయిగా ఉంది. వీటికి తోడు బల్లమధ్య సుదూర ప్రవేశించింది. దానిని చెరక్కి తరుమగలిగే బంటేదీ లేదు తెల్లబలానికి. కాని నల్లకాయలు ఒకదానికొకటి సంబంధంలేక కొంతవరకు చెల్లాచెదరుగా ఉన్నాయి. దీనివల్ల తక్కిన హంకాలవల్ల ఉండదగిన బలమైన పరిస్థితి నల్ల కాయకు లేక పోతూంది.

నల్లబలానికున్న యీ ప్రయోజనాలను యెదుర్కోటానికి తెల్ల బలం కొన్ని కాయల్ని యెక్కువ సంపాదించటం వల్ల తెచ్చిందించాలి. దీనికి యెదురుగానే కన్పిస్తూంది దీయుల మతానికి అనుగుణ్యముగా అర్థం చెప్పి మతప్రచారం చెయ్యాలనే నియమం కూడా ఒకటి వున్నది. పై రెండుకారణాల వల్లనూ హిందూమతంలోనుంచి తురకలలో కలిసిన భూజాలు చాలావరకు హిందూ ఆచార వ్యవహారాలనే ఆవలంబించి వుండడానికి పీలైనది.

హిందూదేశంలో షియామతస్థులకన్న సున్నీ మతస్థులే అధిక సంఖ్యాకులుగా వున్నారు. సున్నీమతస్థులకూ షియామతస్థుల ఆచారాలకూ వీరి ఆచారాలకూ చాలా తేడాలున్నాయి. తమదేశిష్టాచారమని సున్నీల ఊహ. ఈ దేశాన్ని ఏలిన మహమ్మదీయరాజులలో చాలమంది సున్నీ మతం వారే. అందువల్ల ఈ సున్నీల సుఖ్య జీవించే షియాలకు చాలా బాధలు కలుగుతూవచ్చాయి. అందువల్ల భూజాలు ఏదెండకు ఆ గొడుగు పట్టడం నేర్చుకున్నారు.

దశావతార్ అనే మతగ్రంథం

ఈ భూజాలు షియామతస్థుడితో తాము షియాల మంటారు, సున్నీ మతస్థులతో తాము సున్నీల మంటారు. అయితే వారికి ఈ షియామత మంటేనూ తెలియదు.సున్నీ మత మంటేనూ తెలియదు.వారికి స్వభాష అయిన కచ్చిలోగాని వ్యాపారంకోసం నేర్చుకునే గుజరాతీభాషలోగాని భూరాను తర్జుమా లేదు. ఈ భూజాలుండే గుజరాతుదేశాన్ని చాలాకాలం తురకరాజులు పరిపాలించినా భూరాను దేశభాషలలోకి పరివర్తనం కాకపోవడం ఆశ్చర్యమే. ఈ భూజాలలో అరబ్బీ పారశీభాషలు వచ్చినవారెవ్వరూ లేరు. మహమ్మదీయమతాన్ని గురించి చెప్పగల విద్వాంసులూ లేరు.వారికి తెలిసిన మతగ్రంథం ఒకటే. అది కచ్చి భాషలో సింధీలిపిలో వ్రాయబడిన "దశావతార" మనే పుస్తకం. ఇదే వారి మతగ్రంథం.

భూజా లందరూ దీనిని పూజిస్తారు. ఆవసానకాలంలో చదివి వినిపించుకుంటారు. హిందూదేశంలోనూ భూజాలు వ్యాపారం చేసుకొని జీవించే ఆఫ్రికాతీరమున బొంబాయిలోను మస్కటు మొదలైన ప్రాంతాలలోనూబొంబాయిలోనూ జమాల్ ఖానా అనే భూజా మతస్థులలో ఈ దశావతారమనే గ్రంథాన్ని పురాణంలాగ చదివిస్తారని 1850 లోనే ఒక వ్యాజ్యంలో స్థాపించబడింది.

ఈదశావతారం అనే గ్రంథంలో ఏముందో తెలుసునా?

దానిపేరునబట్టి అందులోని విషయం స్ఫురిస్తూవుంది. ఆది పదిప్రకరణాలగ్రంథం. ప్రతిప్రకరణంలోనూ ఒక అవతారాన్ని గురించి వుంటుంది. మొదటి తొమ్మిదిప్రకరణాలలోనూ హిందువులత్రిమూర్తులలో ఒక్కొక్క దైన విష్ణుమూర్తియొక్క తొమ్మిది అవతారాలనుగురించీ వర్ణించబడింది. పదియవప్రకరణంలో పరమభూజ్యుడైన ఆలీయొక్క అవతారాన్నిగురించి వ్రాయబడింది.

భూజాజమాతాఖానాలలో ఈగ్రంథాన్ని చదివేటప్పుడు భూజా లందరూ ఈపదియవ ప్రకరణాన్ని అతిభక్తితో వింటారు. ఈ ప్రకరణం మొదలుపెట్టగానే సభావారంతా లేచి అది పూర్తిఅయ్యేవరకూ అలాగే నుంచుంటారు. పరమపూజ్యుడైన మౌలాఆలీనామం ఉచ్చరించినప్పుడల్లా అతిభక్తితో ప్రణమిల్లుతూవుంటారు.

ఇలాగ మౌలా ఆలీ దశావతారాలలో ఒక అవతారమైనాడు.

ఖోజా లందరూ ఈ ప్రకరణాన్ని ఎంతో శ్రద్ధతో వింటారు. ఈ ప్రకరణంలో ఆలీ ఎన్నిసార్లు అవతారంచేశాడో అన్నిసార్లూ ఒక్కొక్కసారి ఒక్కొక్కరు చొప్పున లేచి నుంచుని "ఖోండల్రావ్! నేను ఆనందం పట్టలేకుండా వున్నాను. కనక, యేమయినా సరే, ఒక మాట అనేస్తాను" అన్నాడు గణపతిరాయడు, ఆనందావేశంతో.

"నీ కర్థమైనటి గానీ—అయినా—" అని మాట తేల్చేసి, కొండల్రావు, ప్రశ్నార్థకంగా చూశాడు వరాసగా, వొక్కొక్కరి కేసే.

చేతులు మోడ్చుకుని భూమయ్య నమ్రుడయినాడు.

"ఖా బేమన్నా నా కది వరప్రదానమే అంది గోవిందమ్మ.

"బాబయ్య మాట నాకు వేదవాక్యమే" అన్నాడు చెంచయ్య.

"ఇక నేనేనా పరాయిదాన్నిా?" అంది నరసమ్మ.

ఆనందంలో బ్రొత్తున్కయ్యూ, బ్రొత్తున్కయ్యా లోలజ్జా, లజ్జలో ఆవధానతా స్పష్టంగా కనబరిచిందియామ్మ, తాను మాత్రం అరగంట చూస్తూ.

ఒక్క అర్ధచక్రభ్రమణంతో యిదంతా విసీ చూసీ "కులపతుల ఆజ్ఞచొప్పున, నా కూతురు గోవిందమ్మ కొడుకు భూమయ్యకి నా కొడుకు చెంచయ్య ఈ తురు చూడమ్మ నిచ్చి వివాహం చెయ్యడానికి నిశ్చయ పరుస్తున్నాను నేను" అన్నాడు వెంటనే గణపతిరాయడు, గంభీరంగా.

"నాయనా, నీమాటకి తిరుగు లేదు. నిజంగా యిది కులపెద్దల ఆజ్ఞే. ఆనందం, ఆనందం" అన్నాడు కొండల్రావు.

"మరదలుపిల్ల దాటిపోయిం దేమో అని కంగారుపడుతూ వచ్చాను తాతయ్యా" అన్నాడు భూమయ్య, పొంగిపోతూ.

"ఈమాట యెప్పుడు వినపడుతుం దని ఆదుర్దాపడిపోతున్నా" నంది గోవిందమ్మ, భూపీతీసుకుంటూ.

"మనకి అదృష్టం వుం దా లేదా అని బెంగటిల్లిపోయి వుంది కోడలు" అన్నాడు చెంచయ్య, నరసమ్మకేసి చూస్తూ.

"అవు" నన్నట్టు చేతులు మోడ్చుకుంది నరసమ్మ, రుద్ధకంఠ అయిపోయి.

అంకో పాం కొ ల మీద వచ్చి, చూడమ్మని అప్పటి కప్పుడు పెల్లికూతుర్ని చేసేసింది సిద్ధం.

గోవిందమ్మ భూమయ్య చెయ్యీ, నరసమ్మ చూడమ్మ చెయ్యీ గణపతిరాయడి కందించారు.

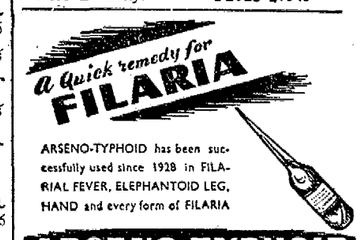
ఆరెండు చేతులూ కలిపి, గణపతిరాయడు, దాంతో వాటంతట అవే కలిసిన మెరుపుమామ్లూ వారి హృదయైక్యం గుర్తించి, తానానందించి వారిని దీవించగా—ఒక చేత్తో భూమయ్య నదుమూ, ఒక చేత్తో చూడమ్మ నడుమూ పాదువుకుని, సముజ్వలమైన భవిష్యత్తు గుర్తించుకుని నూత్న జీవిత సూత్రార్యం చవిచూసి, ఆనందపరవశ అయిపోయింది గోవిందమ్మ.

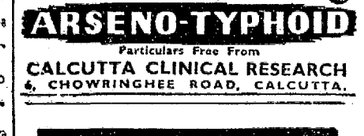
సంపూర్ణము

బహిష్కృత

"త్రినాథ్" 8 దినములు సేవించిన బహిష్కృత్ సక్రమముగా యగును. దోమల నన్నిటిని నివారణచేయును.ఆర్డరుతోపాటు గ్యారంటీ పత్రము. ఖరీదు రు. 0-8-0. 10. ప్యిల్లింగులు.

Dr. S. H. KHAN, 42, A. P. Church gate St Fort Bombay. Phone 21343





చదరంగము

(2-వ పేజీ తరువాయి)

26. మ × గు	శ. శ3
27. వా: గు 1	ఏ × శ (కోట బద్దలు కొట్టడానికి మొదటిమెట్టు)
28. బ × ఏ	గు (ఏ5) శ6
29. మ శ2	గు రా7 × !
30. మ × గు.	
30. ... ... గు: శ8	
31. మ. గు2	మ గు5
32. రా ఏ. గు	
(32 బ × మ ఆడితే, గు ఏ6 + ఆటగట్టు)	
32.	శ × బ
33. రా శ1	మ. ఏ6 +
34. రా రా1	గు గు7 +
35. రా శ1	గు రా6 +
36. రా రా1	మ శ8 +
37. గు × మ	గు గు7 † ఆటగట్టు.

సరియైన సర్దుబాటు లేక బంట్లకాంచే వారికి మంచి గుణపాఠం. కాని అలిఖైన్ ఈవలలో పడలేదు. శకటుతో బల్లమధ్యనున్న గుర్రాన్ని ముందు చంపి తర్వాత బంటును చంపగానే, శకటు, ఏనుగు, రెండూ పగలో ఉండిపోతున్నాయి. కాని ఆబంటును తీసికోటానికి తెల్లకొయ్య ఆసుర్దాపడిజే, రొంపిలో దిగిం దన్నమాజే!

26. మ × గు	శ. శ3
27. వా: గు 1	ఏ × శ (కోట బద్దలు కొట్టడానికి మొదటిమెట్టు)
28. బ × ఏ	గు (ఏ5) శ6
29. మ శ2	గు రా7 × !
30. మ × గు.	
30. ... ... గు: శ8	
31. మ. గు2	మ గు5
32. రా ఏ. గు	
(32 బ × మ ఆడితే, గు ఏ6 + ఆటగట్టు)	
32.	శ × బ
33. రా శ1	మ. ఏ6 +
34. రా రా1	గు గు7 +
35. రా శ1	గు రా6 +
36. రా రా1	మ శ8 +
37. గు × మ	గు గు7 † ఆటగట్టు.

సరియైన సర్దుబాటు లేక బంట్లకాంచేవారికి మంచి గుణపాఠం. కాని అలిఖైన్ ఈవలలో పడలేదు. శకటుతో బల్లమధ్యనున్న గుర్రాన్ని ముందు చంపి తర్వాత బంటును తీసికొన్నాడు.

క్రొంచి డిఫెన్సు.

తెలుపు. జాక్సన్ (ఇంగ్లీషు)	నలుపు యంగ్ (అమెరికన్)
1. బ. రా4.	బ. రా8.
2. బ. మ4	బ. మగు8
3. శ. మ5	శ. గు2
4. గు. రా శ8	బ. మ4

ఈ ఫియాన్ షెట్లో మార్పులో మంత్రి బంటును యింత త్వరగా జరపటం ఎక్కువ శ్రేయస్కరం కాదు 4...బ. మశ4 యింకా యెక్కువ బాగుండేది.

5. బ × బ	శ × బ
6. 0—0	గు. రా శ8
7. శ. రా గు5	బ. రా ఏ8
8. శ. ఏ4	బ. రా గు4

(చాలా తొందరపడ్డాడు దాడి ప్రారంభం చాడు. నల్లబలం యొక్క పరిస్థితి యింత తొందరదాడిని సమర్థించేస్థితిలో లేదు. 8...శ రా2 ఆడితే బాగుండేది. ఇక్కడినుంచీ అమెరికన్ ఆటగాడి ఆట పోటీ కుదురీది.)

9. శ. గు3	శ. మ3
10. బ. శ4	శ. గు2
11. ఏ. రా1	రా. శ1
12. గు. శ3	శ × శ
13. ఏ బ × శ	గు. ఏ3
14. మ. రా2!	రా. గు2
15. మ ఏ. మ1	

(ఇప్పుడు 15...శ × గు ఆడితే, 16 మ × శ, మ × బ.17 శ. రా4 వచ్చి రా. నల్ల బలం నట్టపడుతుంది. ఇంతటినుంచీ జాక్సన్ మంచి ఆట ఆడాడు)

15.....	ఏ. రా1
16. శ. గు1!	బ. శ3
17. గు. రా8	మ. శ2
18. బ. శ4	బ. శ4
19. శ బ × బ	ఏ బ × బ
20. ఏ. రా శ1	ఏ. ఏ1
21. మ. మ2	ఏ. ఏ4

ఆటకు పరిస్థితుల కాపులుమార్గం కన్పించదు. బకవేళ 21...రా ఏ3 ఆడితే, 22 ఏ × గు† మ × ఏ 23 గు. గు4† వచ్చి రా తెల్ల బలానికి మొమ్మబలాధిక్యత చేకూరుతోంది.

22. బ. గు4	గు × బ
23. ఏ × బ†	మ × ఏ
24. గు × మ	రా × గు
25. ఏ. శ1†	గు. శ8
26. శ. రా4!	మ ఏ. ఏ1
27. శ × శ	బ. గు8
28. గు. రా4	ఏ. ఏ8†
29. రా. శ2	గు × గు†
30. శ × గు	రా ఏ. ఏ6
31. రా గు8† (తెరచి)	రా. గ1
32. శ. గు6†	రా. మ2
33. బ × బ† (తెరచి)	రా. శ1
34. మ. మ6†	