ఆంధ్రభూమి వివిధవార్తాసంచిక

ఆదివారం 21-5-1972

సీరియల్ నవల

సుగంధి

—శ్రీమతి పరిమళా సోమేశ్వర్

(గతవారం తరువాయి)

(21)

మరో ఆరువారాలు గడచినయ్. ఈ ఆరు నెలలలోను సుగంధి తండ్రి చనిపోవటం, సుమిత్ర ఆరోగ్యం బాలారిష్టాలు దాటి వడి హాస్టలులోనుండి యింటికి రావడం జరిగినవే తండ్రిపోయినపుడు యింటికి వెళ్ళి వచ్చినప్పుడు తండ్రి శేఖర్ తప్ప మిగిలిన వారెవరూ కనబడలేదు. సుగంధి తన్నుకు ఉదయం యిలా కాస్త నిదురలేవక ముందే ఎవరో యింటిలోపలికి వచ్చారు. ఆ తరువాత ఆ అలికిడి ఆగిపోయింది. ఆ తరువాత ఎవరో తలుపు తట్టారు. ఆ తలుపు తట్టడం

గొర్రెలు

(శివ పేజీ తరువాయి)

సుందరం ఒకే అభ్యర్థిని ఏక గీవముగా ఉంచవలసి. గెలిసే గ్రామములో ఎన్నో పనులు చేయించుకోవచ్చు. మిన్న పెద్దా కాదులో నాగభూషణముగారు అడిగారు కార్యకర్తల నిష్ఠమని ముఖ్యంగా వేణు "జాగ్రత్తలని"...కొంత సేపు ఆగి

"వెడతాంగా వేణు?"

"నన్ను పూరుకొన్నాడు వేణు

"వేణూ! నీకు పెద్ద లివలి"లో మంచి పలకుబడి వుంది మేధావివి కనివి ఏదైనా వారిలో చేరరాదు"

"ఏ పార్టీలూ మంచివి కానపుడు ఏ పార్టీలో చేరాలి?" అడిగాడు వేణు

"ఏ పార్టీలు మంచివికావు?"

"నా దృష్టిలో అన్ని పార్టీలు అవకాశ వాది పార్టీలు"

"అంటే నీ రాజకీయ లక్ష్యము నా కర్థము కాలేదు"

"నాది చిన్నలక్ష్యం. ప్రజలను చైతన్య పరచము చేయుటకు గొర్రెల మందగావున్న ప్రజలను రాజకీయ నాయకులు. పెత్తందారులు ఆటాడిసే ఆటాడే ప్రజలను రాజకీయంగా చైతన్యవంతం చేయుటం

"సరే ఇపుడు మీ అభిప్రాయాలు తెప్పండి?" అన్నాడు సర్పంచు

"నిల్చున్నవారు ఎటువంటివారో తెలియదు అభ్యర్థుల్ని చెపితే" అన్నాడు అమయ్య.

"చప్పాలి" అన్నాడు నారాయణరెడ్డి

"మన నియోజకవర్గము పోటీచేసే అరు అద్దరు రామచంద్రారెడ్డి నాగభూషణము వీరిపారి ఉన్నారేమిటండి"?

"గెల్చిన తర్వాత వీరు ఈ పార్టీలో వుంటారని నమ్మకమేమిటి పార్టీని చూచి ఓటువేయటానికి"

ఎదురు వళ్ళవేశాడు వేణు

"నీవు అనేది నిజమే! కాని వ్యక్తిని చూచి ఓటువేసే వ్యక్తి పార్టీకింద బండి అయితే. వ్యక్తి అభిప్రాయాలకు విలువ వుంటుందా?" అన్నాడు జగన్నాథము.

"నిజమే" అంటూ గందరగోళం అంది జ్యోతి

"పార్టీ క్రింద బండే కావల్సిందే వ్యక్తి అభిప్రాయాలు మంచివి అయినపుడు పార్టీ ఆ అభిప్రాయాలను గౌరవిస్తుంది" చెప్పా మనుకొన్నాడు వేణు కాని మెండుకని మూగగా ఉండిపోయాడు

"ఎన్నికలకు ముందు వున్నంత విలువ ఆ తర్వాత పార్టికి ఉండదు. తర్వాతపార్టీ తాను మాత్రంగా తయారయి అధికార వ్యక్తుల చుట్టూరాంతిరుగుతూ వుంటుంది. పార్టీ సంపత్తి వ్యవస్థ నాయకులచుట్టూ తిరుగుతున్నంత కాలము లక్ష్యాలు నిద్రాం

తలు ఎందుకు పనికిరావు" అన్నాడు జగన్నాథం.

"అయితే మీరు మొదలు పెట్టండి" అన్నాడు వేణు

"పార్టీలు రెండూ సోషలిజం కావాలంటాయి. రెండూ వున్న పదాన్ని వేసుకు రామచంద్రారెడ్డి పార్టీ అసహకార్యక్రమం చేయటానికి విరుద్ధమైతే నాగభూషణం పార్టీ అసహకార్యక్రమం కావాలంటుంది"

"ఈ వ్యక్తుల గుణాలలో" ఒకమాటలో చెప్పాలంటే, రామచంద్రారెడ్డికంటే నాగభూషణం ఉత్తముడు రామచంద్రారెడ్డి పెద్ద నీతిపరుడేమికాడు. స్వార్థంతో ఎన్నికలలో పోటీ చేస్తున్న వ్యక్తికాదు ఏదో ప్రజాసేవ చేయాలనే ఉద్దేశ్యంతో కాదు నుగభూషణములో పరిశీలించేవి చేయాలనే ఉద్దేశ్యం ఎన్నికయితే ప్రజలను పైకి తేలాలనే ప్రజలపేర కాంక్ష అభివృద్ధిని సాధించాలనే దృఢసంకల్పము అన్ని రంగాలలో మార్పులచ్చి ప్రజలకుశాంతి-సౌభాగ్యాలు కలిగించాలనే పట్టుదల ఉన్న వ్యక్తి మంచి నీతిపరుడు"

"ఇకపోతే నాగభూషణమును నమ్మేస్తే గెలవొచ్చుంటే? గ్రామ అభివృద్ధికి మనము ఆలోచించవల్సింది ఏమిటంటే అయిన మన వెంటవచ్చి పనిచేయించగలడు"

ఉపన్యాసములాంటి వర్ణనంగ ముగిసిగా "ఇక మీ యిష్టం చెప్పండి అన్నాడు సర్పంచు జగన్నాథం

"మన పూరికి ఎవరు పనిచేసే పెట్టగలరు?" అడిగాడు వేణు తమయ్య

"ఎవరూ మన కడుపులో పెట్టరు అందరూ వాళ్ళ వాళ్ళకి దిక్కే తోడు కుంటారు" అన్నాడు సాలి రంగయ్య

"అదు ఎందకొకసారి కనిపిస్తారు" అన్నాడు మంగళి పోచయ్య

"ఇద్దరూ-ఇద్దరే" అన్నాడు యూనుస్ వారంతా అరుగంట "ఎవరూ ఏమిటేన పెట్టలేదు చెనపెట్టరు" అని ధోరణిలో మాట్లాడుకున్న తర్వాత, వేణును చూచి జగన్నాథం "నీ నుంగలేమిటి?" వ్రశ్నించాడు

"వారినందరిని అడగండి" అన్నాడు వేణు

"మీ అభిప్రాయాలు చెప్పండి!" అన్నాడు జగన్నాథము

శంకరరెడ్డి, నారాయణరావు, కోమటి శంకరయ్య రామచంద్రారెడ్డిని నమర్థిసే, జ్యోతి రామయ్య కుచ్చితంగా నాగభూషణమును నమ్మేసే. మిగతావారంతా జగన్నాథముతో మీ యిష్ట మే మా యిష్ట మన్నారు

"వేణూ! నీ అభిప్రాయం?"

"నేను ఎవరివక్షం వహించను"

"ఎందుకు?"

"ఎన్నికలు అభివృద్ధిని సాధిస్తాయని నమ్మకంలేదు"

"ఎన్నికలు అవసరమంటావా? కాదా?"

"ప్రజాభిప్రాయాన్ని నేరుగా ప్రతిబింబించే ఎన్నికలు అవసరం ఐదుసారు ఎన్నికలు వచ్చాయి. ఓటువేసారు 90% బీదలు 10% ధనవంతులు ఓట్లువేశారు జరిగిన అభివృద్ధిలో 90% ధనవంతుల పరమయితే 10% బీదలపరమయ్యింది ఫలితము అసమానత్వము, వర్గబేధాలు ఉత్పత్తి అయ్యాయి"

"ఎన్నికలలోనమ్మకంలేనిదే వంటాయితీ బోర్డు మెంబర్ ఎందుకయ్యావు?" అడిగాడు నారాయణరెడ్డి

అభిప్రాయాలు మారటం సహజం అనాడు ఎన్నికలు ప్రజాభిప్రాయానికి గీటురాయి అనుకొన్నాను ఈనాడు ఎన్నికలు కేవలం ఓటువేసేవాళ్ళ అభివృద్ధికాక గెలిచేవాళ్ళఅభివృద్ధికని తెలుసుకొన్నాను"

"ఇద్దరిలో ఎవరు మంచివారంటావు?" అడిగాడు జగన్నాథం

"నాగభూషణం మంచివాడు"

"నాగభూషణంనే నమర్థిద్దాం"

"ఎవరిని నమర్థించినా ఎన్నికల రంగంలోకి రాను"

వేణు ఎన్నికల రంగంలోకి రాకపోతే, నాగభూషణం గెల్వటం కష్టమని, వేణును తప్పక ఒప్పించాలని నాగభూషణంచెప్పిన సంగతి జగన్నాథంకు జ్ఞాపకమొచ్చి,

"నీవు రంగములో రాకపోతే రామచంద్రారెడి గెలుస్తాడు?" అన్నాడు జగన్నాథం

"అమాట నేను నమ్మను"

"రామచంద్రారెడి ఓడిపోవాలని నీకు వుందా? లేదా?

"వుంది"

"అయినపుడు నాగభూషణం గెల్వటానికి ఎందుకు ప్రయత్నించవు"?

"వ్యక్తి మంచివాడు అయినంత మాత్రాన పనులు చేయటానికి అవకాశాలుండవు"

"రామచంద్రారెడ్డి వస్తే మన గ్రామానికి నష్టమా? కాదా?"

"నష్టమే"

"నాగభూషణం అంటే నీకు మంచి అభిమానమా? కాదా?"

"ఆ"

"అయినపుడు ఎందుకు నాగభూషణం గెలవకోరకు పనిచేయవు?"

"నీవు చేయకపోతే రామచంద్రారెడ్డి గెలిసే పనకంతో నష్టం మన గ్రామానికి నష్టం మన ప్రాంతం అభివృద్ధికి నష్టం మన ప్రాంతానికి ఒకనిచుడు గెలువకుండా చూడటం మన బాధ్యతా కాదా?"

శంకరరావు నారాయణరెడి తప్ప అందరూ వేణును ఎన్నికలలో పాల్గొనాలని, పూరుకోనమని. ఒక మంచివ్యక్తి ఓడిపోవటం మంచిదికాదని బలవంతపెడితే "సరే" అన్నాడు వేణు

అందరూ కలిసి నాగభూషణమును నమర్థించాలని" ఏకోద్దేశముగా ఎత్తుచ ముగా ఎవరుకూడా ఎవరివద్ద ఒక "మాట" కూడా తీసుకోకూడదని నిర్ణయానికొచ్చి, పిడోర్కలు చెప్పి వెళ్ళిపోయారు

* * *

ఎలక్షనులు ఇంకా నాలుగురోజులున్నాయి

నెలరోజులలో గ్రామాలన్నింటితో మాటిపోయాం

గ్రామాలకు కారుల జీపుల ఆగమనం పెరిగింది.

పనులులేని వాళ్ళకు పనులు దొరికాయి నిత్యావసరాలకు గిరాకీ పెరిగింది

గోడలు రంగురంగుల తిట్లతో, కీరవతో అందవిందాయి.

మీకు సినిమా పాటలతోపాటు ఉపన్యాసాలు వినికింది

పెట్రోలు ఖర్చు పెరిగింది

కిలు సారా దుకాణాలలో గిరాకీ పెరిగింది

నోటు రాజ్యం చేసాయి

పలుకుబడిగల వ్యక్తులకు పనితగిలింది

కార్యకర్తలలో ఆవేశాలు ఉద్రేకాలు. కోపాలు, పట్టుదలలు పెరిగాయి రాళ్ళు రువ్వుకున్నారు. కత్తులతో కొట్టుకొన్నారు. ఫలితం కొందరు జైళ్ళకు, కొందరు ఆసుపత్రికి. ఇకరో, ఇద్దరో, వరలోకానికి.

ఈ కలవిత వాతావరణము మాధవపురానికు అంటలేదు అంతా ఒకటే గూడు అంతా ఒకటే మాట అంతా నాగభూషణముకే వోటు వేయాలనే సంకల్పం.

ఇతర పార్టీలవారు ఆ పూరికి రాలేదు సాహసించి వసే తిట్టారు. వెళ్ళిపోయే వరకు వెంబడించారు

ఎలక్షనులు ఇంక వారంరోజులున్నాయి

జగన్నాథము పందాయితీ బోర్డులో మీటింగేర్పాటు చేసాడు.

కర్కు నుకేశకు మళ్ళీ పనితగిలింది

మీటింగెందుకో వేణుకు అర్థంకాలేదు

ఎందుకు పిలిచారో జ్యోతికి అర్థం కాలేదు

మిగతావారు ఆలోచించలేదు

మొత్తంమీద మీటింగుకు అందరూ వచ్చారు

సిగరెట్టు ముట్టించి. అందరివంకా ఒక్కసారిచూచి, పారంభించాడు జగన్నాథము

"వేను కొన్ని కారణాలవల మిమ్ముల పిలిచాను అనాడు మనం. మీటింగుబడువుకొన్నపుడు వున్న వాతావరణం యిప్పుడున్న వాతావరణంలో వచ్చిన తేడాను, చెప్పాలని పిలిచాను వాతావరణం బాగా మారింది అందరూ మనవలె ఆలోచిస్తారని అనాడుఅనుకున్నాము కాని ఎవ్వరూ అటా ఆలోచించలేదు రామచంద్రారెడి పంచిన రూపాయలకేకావచ్చు నాయకులు అయన దిక్కు ఉండటము కావచ్చు మంత్రులంతా ఆయనను నమర్థించినందుకు కావచ్చు గ్రామములన్ని రామచంద్రారెడ్డి దిక్కు తిరిగాయి. అందరు ప్రజలు రామచంద్రారెడికి ఓటువేసేటట్టున్నారు రామచంద్రారెడ్డి గెలిచేది కాయము"

"గెలవనీయండి" అన్నాడు వేణు

"నామాట పూర్తిగావినండి!" అంటూ మొదలుపెట్టాడు జగన్నాథము

"రామచంద్రారెడ్డి గెలుస్తాడు. నాగభూషణము ఓడిపోతాడు మన ఒక్క గ్రామములోతప్ప వేరే గ్రామములో నాగభూషణముకు సరిగా ఓటురాదు రామచంద్రారెడి గెల్చిన తర్వాత పరిస్థితి ఏమిటి? మన గ్రామమునుగతేమిటి? గ్రామానికివాసల్సిన పనులు కాగలవా? మన గ్రామముమీద కక్షతీరుస్తాడా? మీరు ఆలోచించండి!" అంటూ ముగించాడు జగన్నాథము

"వాతావరణం మీరన్నంత ప్రతికూలముగా లేదు" అన్నాడు వేణు

"బాలా ప్రతికూలముగావుంది తప్పక నాగభూషణము ఓడిపోతాడు" అన్నాడు నారాయణరెడ్డి

"తప్పక రామచంద్రారెడ్డి గెలుస్తాడు" అన్నాడు శంకరరావు

"ప్రయత్నముమీద ఆధారపడుతాయి ఫలితాలు అటూ - ఇటూ సమానముగా వుంది వాతావరణము మనము మారితే నాగభూషణము ఓడిపోతాడు" అంది జ్యోతి

"కాని మనము మొదటి మీటింగుబాడు ఫలితాలు గూర్చి ఆలోచించలేదు. ఓడిపాం గెల్చినా నిజాయితీపరులు నమర్థించాలను కొనాము" అన్నాడు వేణు

"కావచ్చు" నన్నాడు జగన్నాథము

"రాజకీయాలలో జయాపజయాలుంటాయి జయాలకొరకు ఆదర్శాలు విడిచి పెట్టుకోలేముగా?"- వేణు ఆవేదన.

"కాని గ్రామము బాగుకూడా ఆలోచించాలిగా?" జగన్నాథము ఇబ్బాయి.

జగన్నాథము రంగ జయపడిందను కొన్నాడు వేణు జగన్నాథము మారినాడు మునుగులో గుద్దులాట ఎందుకూ? అను కాని

"మీ అభిప్రాయమేమిటి సర్పంచు గారు?" అన్నాడు

"మనము మారాలి!"

"అంటే?"

"రామచంద్రారెడిని నమర్థిస్తాము"

జగన్నాథము నోటనుండి"రామచంద్రారెడ్డిని నమర్థిస్తామనే మాటరాగానే "శంకరరావు నారాయణరెడ్డి కోమటి శంకరయ్య" ముఖాలపై చిరునవ్వు లాస్యము చేసింది జ్యోతి హృదయంలో "నిరాశ" తాండవించింది వేణు మనసులో "మంట" మండింది చేతులు కట్టుకొని నిల్చున్న కర్కు నురేశ్ హృదయములో జగన్నాథ మంటే మొట్టమొదటిసారా అసహ్యమేసింది మిగతావారిలో ఎన్నదన లేదు "జగన్నాథము మాటే మామాట" అనుకున్నారు నాట్ను

"అనాడు మీరు పలించిన అదర్శాలు?" అడిగాడు వేణు

"ఆదర్శాల అదరంలో అభ్యుదయానికి దారిచూపాలి వేణూ" జగన్నాథము పనికరాని హితవు

"అంతవరకు రామచంద్రారెడిని తిట్టిన నోళ్ళతోనే రామచంద్రారెడ్డిని పొగడు దామా? నాగభూషణకు ఓటు వేయండి! అన్న మనము నడు అనకపుడు అందామా? ఒక అవినీతి పరున్ని నమర్థనామా? "వేణు ప్రశ్నించాడు.

"గ్రామము కొరకు"! జగన్నాథము నమాధానము

"ఈ గ్రామముకొరకే ఎన్నికలలో నమ్మకంలేనివేనూకూడా రంగంలోకి దిగాను తిరిగాను ప్రచారంచేసాను కేవలం మీమాటమీద నిల్చునుచే కాని ఈనాడు గ్రామముకొరకు అనే మమతలో పడినా ఆదర్శాలు విడిచిపెట్టుకోలేను"అని కొంతసేపు ఆగి" మీ అభిప్రాయం ఏమిటి? అడిగాడు వేణు

నేనుమాత్రం "గ్రామం బాగుకొరకు రామచంద్రారెడిని నమర్థిస్తాను"

"గ్రామం బాగు" అనే ముసుగు తగిలించుకొన్నారు మీరుకాని నేను మాత్రం నాగభూషణమును నమర్థిస్తాను" కోపంతో అన్నాడు వేణు

"బాగా ఆలోచించవేణు! గ్రామం రెండుగా చీలుతుంది" నిదానంగాచెప్పాడు జగన్నాథము.

"చీలికకు నేనుకాదు కారణము మీరు!" అంటూ మీటింగునుండి బయటకు నడిచాడు వేణు

వేణూవెళ్ళ జ్యోతి, నారిజన రామయ్య నడిచారు

ఇదంతా చూస్తున్న "కర్కు నురేశకు జగన్నాథమందే కోపం కలిగింది ఇది అన్యాయమనిపించింది కాని తనెంత? ఆమాట పైకిఅంటే మిగతావిడ అవకలిక నెట్టుకారు ఈ అసకాశవాదవ్యక్తి క్రింద పనిచేసేసేవదులు రాజీనామా యిస్తే..... తాను తన కుటుంబము ఆకలితోబాధపడి... తనదేమి బతుకు?

వెళ్ళిపోతున్న ముగ్గురిని మళ్ళీ ఎన్నికలలో మెజారిటీగా రాకుండా చూడాలను కొన్నాడు జగన్నాథము నర్పించు.

* * *

తలపారుంది

గ్రామములో రెండువర్గాలు, ఏర్పడ్డాయన్నవార గున్నన అంతటా చెలిగింది ఈ తనగలుపున "బ్రహ్మదేవుడు" కూడా అపలేడనుకొన్నాడు రామచంద్రారెడ్డి ఓటమి తథ్యమనుకొన్నాడు నాగభూషణం

మాధవపురంలో స్వేచ్ఛా గాలులు వీచాయి రామచంద్రారెడ్డి కారులకు ఆటంకములేదు భయంలేదు స్వాగతాలు పలుకుతున్నారు ప్రజలచేతో ప్రమాణాలు చేసున్నారు జగన్నాథము రామచంద్రారెడ్డిఒకటే కారులో తిరుగుతున్నారు ఇంతవరకునాగభూషణము జిందాబాద్" అన్న ప్రజలు "రామచంద్రారెడ్డి జిందాబాద్" అంటున్నారు నిన్న మొన్న అంతా ఒకటయిన గ్రామం నేడు రెండువర్గాలయి తిట్టుకుంటున్నాయి.

కల్లు సారా అమ్మకము పెరిగింది

అందరిచేతుల్లో రూపాయలు నాట్యం చేసాయి.

బాగా బాగి రోడులో నిల్చుంది "రామచంద్రారెడ్డికే మీ ఓటు" అంటున్నారు మారిన గ్రామంచూచి వేణుకు బాధ నిరాశ అనిపించింది.

ఎలక్షనులు ఇంక నాల్గురోజులున్నాయి

మెజారిటీ జగన్నాథం. మెజారిటీ వేణువరాల మధ్య ఉద్రేకాలు పెరిగాయి. ఆవేశాలు పెరిగాయి. కోపాలు హెచ్చాయి

ఒకోరంగనకిలో అనర్థంగా ఉపన్యసిన్నున్న వేణుమీద రాళ్ళు చెప్పుల వర్షం కురిసింది కర్రలు లేదాయి

వేణును అపస్మారకస్థితిలో ఆసుపత్రిలో చేశారు.

* * *

రామచంద్రారెడ్డి ఒక రాత్రివచ్చి జగన్నాథం చేతుల పట్టుకొని "పదివేలరూపాయలు" "తన్నమిచ్చి" తాను గెలిసే రిన్న వచ్చే ఎన్నికలలో సమితి ప్రెసిడెంటు చేస్తానన్న సంగతి కాని—

జ్యోతి నాగభూషణం ఒకే కులమన్న సంగతి కాని—

"వేణు నిజాయితీపరుడు, అగ్నిలాంటి మనిషి అని ఎవరూ డబ్బు ఇవ్వటానికి సాహసించలేదని—

వేణు ఉపన్యాసము గొప్పగా ఉందని ప్రజలు నాగభూషణము దిక్కు మళ్ళీమారు తారని, కార్యకర్త చెప్పగా, జగన్నాథం బాగా ఆలోచించి ఇక లాభంలేదనుకొని "రెండు అంటించండి! అనువృతిలోచేస్తారు పీడ వదులుతుంది" అన్న సంగతి కాని—

ఓటువేసే ప్రజలకు తెలియవు తెలిసే ఫలితం ఎట్లావుంటేదో? ఓటు అమ్మే— కొనే దేశములో, ప్రజలను కాపాలని నాయకులు "గొర్రెలు"గా ఉంచిన దేశంలో తప్పటం కష్టము.

35సం॥ అనుభవం
వరి బీజము బుడ్డలు బీజకుట్టు
మొదలగు వ్యాధులకు ఆపరేషన్
వేకుంటా గ్యారంటీగా బాగుచేయబడును
రమణబాబు, రమణ అనుపత్రి
గౌరిగూడ సంయుక్త సిస్టమిసో ఎదురుగా, కాచిగూడ క్రాస్ రోడ్, హైదరాబాద్-12 ఆఫీసు ఫోన్: 42870 ఇంటి ఫోన్: 38544.

ఆరోగ్య సౌభాగ్యములకు
మహిళలు ఆధారపడునవి:-
ఆరోగ్య అదారోగ్య పరిస్థితులలో
లోధ్ర
గర్భస్రావమునకు, సుఖ ప్రసవమునకు
గర్భరక్షక
పేగిళ్ళకు. మలబద్ధకమునకు
మాదీఫల రసాయనం
ప్రసవానంతరం బలమునకు. క్షీరవృద్ధికి
సౌభాగ్య శొంఠి
68 సంవత్సరములకు పైగా
ప్రసిద్ధి పొందిన ఔషధములు
కేవరికుటీరం (ప్రైవేట్) లిమిటెడ్
ముదానం-14
ఏజెంటు
(సీతారామ జనరల్ స్టోర్స్, ఏజన్సీస్)
విజయవాడ

ఆంధ్రప్రదేశ్ ప్రభుత్వం
పరిశ్రమల శాఖ
స్వంత ఉపాధికల్పనా పథకాలు
హైదరాబాద్, సికిందరాబాద్ జంట నగరాలలోని సాంకేతిక నిపుణులచే అనుమతి పొందిన పథకాలు గలిగివున్న అన్ని పరిశ్రమలు బ్యాంకునుండి తమ పథకాల ఇంజనీరింగ్ క్లియరెన్సు పొందవలసివున్నట్లే వారు వెంటనే ఎగ్జిబిషన్ గ్రౌండ్స్‌లోని పరిశ్రమ అధికారిని యీ నెల 24వ తేదీ వరకల సంప్రదించి తమ పథకాల స్వయంగా బ్యాంకు ద్వారా క్లియర్ చేయించుకోగలరు
ఖాదర్ అలీఖాన్
అడిషనల్ డైరెక్టర్

ఇప్పుడు
అమూల్ మిల్క్ పౌడర్
కొత్త డబ్బాలో

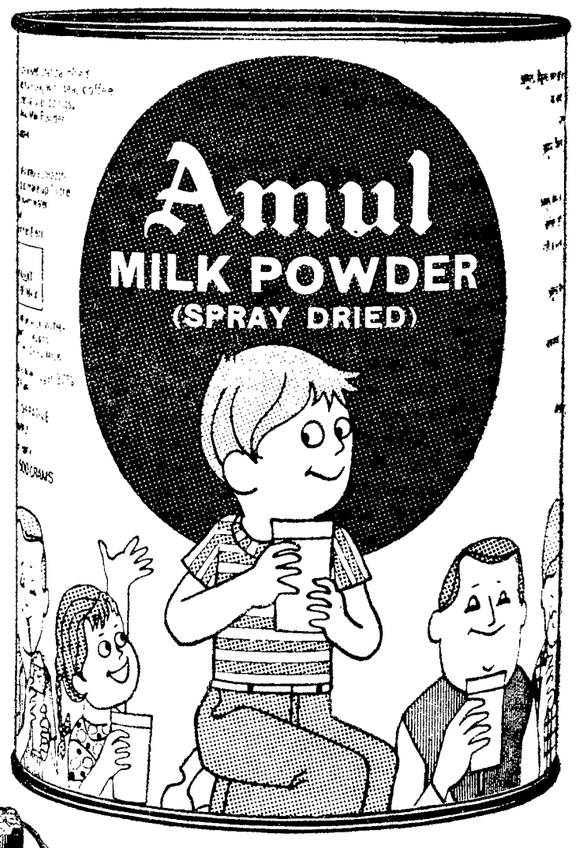

అమూల్ మిల్క్ పౌడరు ఇప్పుడు మీకు ముచ్చటైన, నారింజ మరియు తెలుపు రంగుగల సీలు చేయబడిన డబ్బాలో వస్తోంది. మీ అభిమాన పదార్థానికి ప్యాకింగ్‌లో చక్కని మార్పు.

అమూల్ మిల్క్ పౌడరు దగ్గిర ఉంచుకోండి. అది మీకు అన్ని సమయాలలో ఉపయోగకరమని మీరు గమనించ గలరు. పాలు, పెరుగు, తీపి వంటకాలు, పుడ్డింగులు మరియు ఇతర రుచికర పదార్థాల తయారు కోసం.

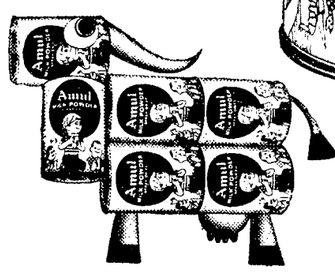

అమూల్ మిల్క్ పౌడర్
మీ ఇంట్లో ఉంటే పాడి ఉన్నట్లే.

ASP/AMP-11

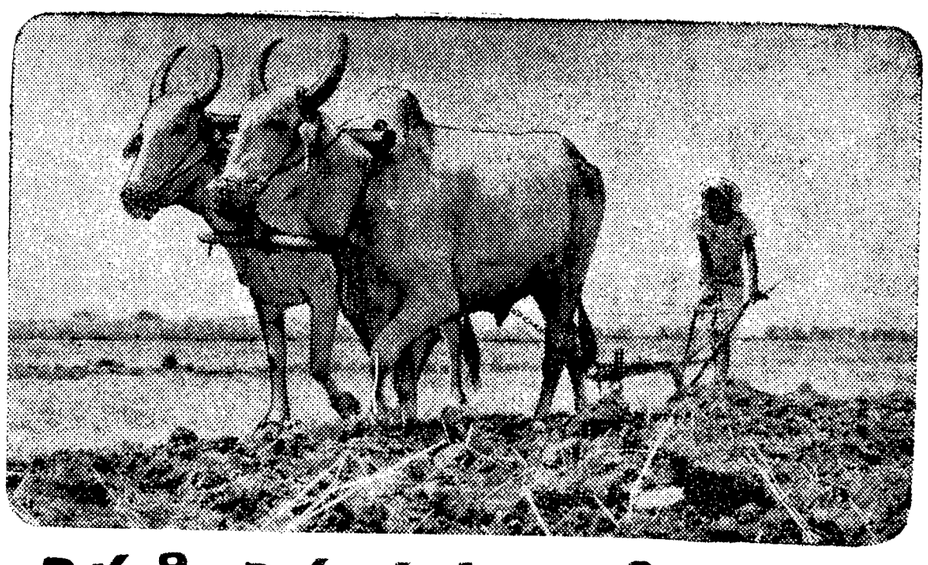

ఎద్దుకి ఎద్దు సమవుజ్జీ
ఉన్నప్పుడే మంచి జత

ఎరువుల విషయంలో కూడ అంతే. మీ నేల అవసరాలకు అవి సరితూగాలి. కాబట్టి మీరు మీ నేలను పరీక్ష చేయించాలి. మంగళగిరిలో నున్న ట్రాంబేవారి భూసార పరిశీలనా కేంద్రములో ఎఫ్. సి. ఐ ఈ పని ఉచితముగా చేసిపెడుతుంది. నేలగురించి మరియు ఎరువుల సిఫార్సులను గురించిన ఎఫ్. సి. ఐ వారి నివేదిక మీచేతుల్లో ఉందా అంటే, సమృద్ధికరమైన పంటలు పండించటానికి మీకుకావలసిన ఎరువులను ఎన్నుకోవచ్చు. ఎఫ్.సి.ఐ వారి స్థానిక ప్రతినిధులవద్దగాని లేదా వారి డీలర్లవద్దగాని ఉచిత కరపత్రములను పొందండి.

వ్యవసాయములో మొదటిమెట్టు అయినటువంటి "మీ నేల నెరిగి పంట పండించండి" అనబడే సూత్రాన్ని గుర్తుంచుకోండి.

ఇతర వివరములకు వ్రాయండి.

FCI

ది ఫెర్టిలైజర్ కార్పొరేషన్ ఆఫ్ ఇండియా లిమిటెడ్
(కేంద్రప్రభుత్వ యాజమాన్య సంస్థ) ట్రాంబే యూనిట్.
5-10-173, ఫతేమైదాన్‌రోడ్, హైదరాబాద్-4

సుఫలా

Kranofer-1