సుడిగుండాలు

[కథ]

శ్రీ అందే నారాయణస్వామి

శాంతను తన కిచ్చి పెళ్లి చెయ్యాలని తలవెట్టి వుద్దేశ్యమైనట్టు భుజంగరావుకు చూచాయగా తెలుసుకొని, సమయం వచ్చినప్పుడు తన వుద్దేశం చెబుదామనుకున్నాడు.

ఆనాడు వుదయం శాంత వాళ్లింటికి ముగ్గురికు వచ్చింది. ఆకాశరంగు లంగాపైన తెల్లరంగుజాకెట్టు వేసుకునివున్నది. సాయంత్రం పెట్టుకున్నవి కొనాలు తల్లో పగడం వాడిన మల్లెపూలు వెంకు వున్నది. ముగ్ధ అయించుకుని పట్టుతూవున్నది శాంత. "నువ్వు తోడా మాయిల్లో మర్జుగపోయిందు కేశ తావు దేనికి శాంతా" అంటూ శాంత చేతులో జొన్నకంకులు లాక్కున్నాడు భుజంగరావు. "నాన్నా నివ్వుకంకులు భుజంగం" అన్నది శాంత ఆగి. "నేనివ్వనుపో" అన్నాడు భుజంగరావు. శాంత పల్లిపోయింది. "పెళ్లాం కివ్వవలసింది పోయి, దాని దగ్గిరే తీసుకుంటావేంరా" అన్నది వాళ్లక్కయ్య. "ఎవరి పెళ్లాం?" అన్నాడు భుజంగరావు. "ఎవరి కంటా వేం నీకేరా" అన్నది వాళ్లమ్మ. "నేను చేసుకోను" అన్నాడతడు. "అసలు పెళ్లే చేసుకోవా యేమిట్రా" అన్నదివాళ్లమ్మ. "పెళ్లి చేసుకుంటే మాటలా పెళ్లానికి అన్నం పెట్టాలి. పిల్లలు పుడితే అవి యివి తెమ్మని యేడిపిస్తారు. అందులో యెంతకష్టంవున్నది. ఆవున్నా భుజంగం" అన్నది వాళ్లక్కయ్య. "వూరికే అంటున్నాడని వాళ్ల వుద్దేశ్యం. భుజంగరావు జవాబు చెప్పకుండా వూచబియ్యం రాలనొట్టుకుంటున్నాడు. "యెందుకు చేసుకోడే. నాయనకు యేజమీందారి పిల్లని చేసుకోవాలని వుందో" అని ఘుసిఘుసి నవ్వులు నవ్వింది వాళ్లమ్మ—

కొంతకాలం గడిచిపోయింది. ఆ మాఘ మాసంలో శాంతను తనకిచ్చి పెళ్లి చెయ్యాలని నిశ్చయించినట్టు తెలుసుకున్నాడు భుజంగరావు శాంతను నేను చేసుకోను మీ రేలాటి ప్రయత్నాలూ చెయ్యవద్దని స్పష్టంగా చెప్పివేశాడు. ఒకనాడు తల్లితో. ఆమాట ఆమె కెంతో కష్టాన్ని కలిగించింది. శాంత తన పేదతండ్రికొడుకుబిడ్డ. తల్లీ దండ్రీ లేరు. అన్నమాత్రం వున్నాడు. పేదవాళ్లైనా నోటికి చేతికి ఎంగిలిలేని సమ్మంధం తన కొడు కిచ్చి చేసుకోవాలని ఆమెకలంపు. యిద్దరిస్నేహం దగ్గిరవటంవల్ల శాంత చిన్నప్పటినుంచి వాళ్లింట్లోనే వుండేది. తనకోడలవుతుందని యెంచి శాంతను తాను యెంతో ప్రేమతో చూచుకునేది. ఎందుకు చేసుకోవురా అన్నది కొడుకుతో. భుజంగరావు తలవంచుకుని పలకలేదు. చెప్పు, వాళ్లేం కులం తక్కువవాళ్లా? గోత్రం తక్కువవాళ్లా? ఎందుకు చేసుకోవు? అతడు జవాబు చెప్పకుండా నేలకేసి చూస్తూ అట్లానే నిలుచున్నాడు. ఆ మె మళ్లీ అంది, పిల్లి అందంగా లేదనా? బీదవాళ్లనా? కట్నంకావాలనా? యేమిటి నీవుద్దేశ్యం? అత డేమీ పలకలేదు. యేదో కారణం వుండాలిగా చెప్పవేం? అని గదుముకున్నది. నాకు కట్నాలబద్దు యేమీ వద్దు, అడుక్కుతినేవాళ్లైనా సరే కోతిలాంటిదైనా సరే ఇంకోపిల్లని చెయ్యండి. అన్నాడు భుజంగరావు ఆమాట కామెకు తీవ్రంగా కోపం వచ్చింది. ఏం అంతతీసి వేసిందా యీపిల్ల? దానిదగ్గర దోమ సేమిటి? మత్యముంటిపిల్లని తెలివిగాదు పట్టుగా? అన్నది. పలకకుండా అత డక్కడినుంచి వెళ్లిపోయాడు.

శాంత రజస్వల గాకపోయినా పెద్ద పిల్లనిగుడా ఆమెకళ. తర్వాత కొడుకు మనస్సు మార్చాలని ఎంతో ప్రయత్నం చేసింది. నమూనా భిక్షూనా తెలుపు చెప్పింది. యెంతమందిచేతనో చెప్పించింది. అతడు వినలేదు. ఆఖరుకు ముకుందవాడలో పిల్లను మాట్లాడి వివాహం చేసింది. ఆ అమ్మాయి పేరు సుమతి. వివాహం అయినవెంటనే కాపరానికి వచ్చింది. శాంతకుగూడా ఆనైతే మాసంలోనే వివాహం జరిగింది. ముకుందవాడలోనే సుమతిబంధువులో ఒక సమ్మంధం కుదిరినే యిచ్చివేశారు. పెండ్లి అయిన కొద్దిరోజులకే శాంతకు అక్కరకూడా అయిపోయింది.

2

శాంత పెనిమిటి పర్యాం భార్యను తీసుకవెళ్లడానికి బండి పంపి అత్తవారింటికి వచ్చాడు. శాంత కనపడలేదు. కొన్నికడుక్కుని భుజంగరావు యింటికి వెళ్లాడు. అక్కడ శాంత సుమతి భుజంగరావు ఉన్నారు. ముందు శేషయ్యబోర్డు వున్నది. ఇరిగేషన్ మాస్టరు, రాంతి అని కుర్చీచూపించాడు భుజంగరావు. అతడు రావడంతోనే శాంత స్నేహితులు తల వంచుకున్నది. సుమతికి అతిథి చూచేవరకి పంచప్రాణాలూ లేచి వచ్చినట్లయినవి. అమితోత్సాహంతో బావా యెప్పుడు రావడం? యింతవన్న అందకుండా వున్నారా? మా అక్కయ్య కాకినాడ వెళ్లారా? నా ఎలిత నాపూల యింతలో దేదోతింటూ సుమతికొడుకు అక్కడకు వచ్చాడు. ఆకుర్రవాడిచేతులో మిఠాయి చూచి శాంతచంకలో కుర్రవాడు దిగి ఆకుర్రవాడి దగ్గిరికి వచ్చాడు. ఇద్దరి ఆకారాలు వక్కటే. శరీరచ్ఛాయలో రూపములో ఇద్దరికీ యేమాత్రం భేదంలేదు. ఒకదిమ్మపోసిన బొమ్మల్లాగా వున్నారు. ఎరగనివాళ్లు చూస్తే కవలపిల్లలనుకోవాలి నిండే. తల్లిదండ్రులు వాళ్లకు తొడిగిన దుస్తులమట్టి గుర్తించవలసిందే కాని, లేకపోతే సాధ్యం కాదు. వాళ్లు నలుగురూ చూచారు. ఆడవాళ్లు ఆశ్చర్యంలో మునిగిపోయారు. మగవాళ్లనుండెలు పొరుమంలో నిండిపోయినవి. భుజంగం బుసలుకొట్టుకున్నాడు.

సత్యానికి తలమీద ఫిరంగి ప్రేలినట్లయింది. అతనిరక్తం వుడుకెక్కి చిరుచమటలు తెలగక్కుతూవుంది. ఎంతో సంతోషంగా గడుపుదామని వచ్చినవాయి ల్లతినిపోయినట్లూ, ఎలుగుబంట్లూ, పాములూ తిరిగే గూరారణ్యంగా కనపడ్డది. భుజంగంవైపు ఫటగిరి గుర్రాగ్గుండవు అని ఆరిచాడు అరిచి అక్కడ నిలువకుండా చకచకా వెళ్లిపోయ్యాడు. సత్యం అరవడంతోనే భుజంగానికి తానుసం పెరుగుదల కావలసింపోయి వున్నదికూడా జారిపోయి పట్టినదినిమాత్రం నిలిచాడు. తానూగూడా అరిచి తన నిర్దోషత్వాన్ని నల్లడి చెయ్యాలనుకున్నాడు. కాని, గొంతు శబ్దాన్ని వుత్పత్తి చెయ్యలేకపోయింది.

గృహ వైద్యం

ఆయుర్వేద వైద్యుడు

శ్వేత ప్రదరము

ప్రదర మన యోనినుండి తెల్లగగాని యెర్రగగాని ద్రవము స్రవించుట. తెల్ల ద్రవము స్రవించిన శ్వేతప్రదర మనబడును.

1. ఋతుకాలమున మకిలిగా నున్న పీలికల నుపయోగించుట, 2. బలహీనమైన శరీరము కృశించుటచేతను, 3. నలిపురుగు లుండుటచేతను, 4. సుఖరోగములలో కొంకటి యగు సెగరోగము దీర్ఘవ్యాధి అయినపుడు, 5. అమితముగ సంభోగించుటవలనను ప్రదరము సంభవించును.

ప్రథమములో యోనినుండి తెల్లని ద్రవము కొద్దిగ స్రవించును. వ్యాధి ముదిరిన యీ ద్రవము యెక్కువగును. యీద్రవము పట్టుగు అంటిన అట్ట కట్టును. వాసనగూడ వుండును. వ్యాధిని ఉపేక్షించినయెడల స్రావము యెక్కువ అయి తరుచు కట్టిన పట్టును విడువవలసియుండును.

యీ ప్రదరమువల్ల అనేక యితర గుణములు పుట్టును. బలహీనత మనము, నుండెలలో దడ పుట్టును. యేమాత్రము శ్రమ చేసిన ఆగూపము కలుగును. కాళ్లు లాగును. తలనొప్పి వచ్చును. అగ్నిమాంద్యము యేర్పడును. అతిగ క్రేణులు వచ్చును. నులబద్ధము పుట్టును. ఒకపుడు విపరీతమైన ఆకలిపుట్టవచ్చు. పనిపాటలయందు ఆసక్తి నుండదు. చురుకుతనము పోయి కళ్లు మూసుకుని పరుండవలె ననియె యుండును దాహము యెక్కువగును. శరీరము తిరుగుచు లుండును. శరీరము మంటలుగ నుండును. మూర్ఛలుగూడ వచ్చును. దీనికలసంధ్యాన్వేషణ గూడ యేర్పడవచ్చును.

వ్యాధిని తరుణములో చికిత్స చేయనియెడల యుక్తిపోయి అసాధ్యమగును. చికిత్స ప్రారంభించుటకు పూర్వము కారణము తెలుసుకుని చికిత్స ప్రారంభించవలెను. బలహీనముగ నుండి శరీరము కృశించియున్న యెడల టానిక్కుల నివ్వవలెను. నలిపురుగు లున్నయెడల వాటిని వెడలించుటకుగాను మందులు నీయవలెను. ఋతు కాలమున శుభ్రమైన పీలికలను మంచినీటిలో వేసి వుడక పెట్టి వాడవలెను. కొంత మందికి కొన్నిపదార్థములుతిన వ్యాధి యెక్కువ అగును. అట్టివి వర్జింపవలెను. ఆహార విహారాదులయందు మితముగ నుండవలెను. లేశగ తీర్థమునుమాత్రమే, బలవర్ధక మగునట్టివీ ఆహారములనే తీసుకొనవలయును. విశ్రాంతి అవసరము. శరీరమునకు అలసట కలిగే పనులు చేయరూడదు. నడమట మంచి పౌష్టికము.

గుంపు పసుపు	120 గ్రా.
జాతిఫలము	60 గ్రా.

చాలినంత కలబంద గుజ్జు వేసి మూడు 12 మాత్రలు చేసి ఉదయము సాయంత్రము వేసుకొనవలయును.

బయటినుంచి మిత్రులా కాదరం కాపువేయడంవల్ల జర్మనీలో తిరుగుబాటునే ఫ్యాక్టరీలు నిర్మాణం కావడంవల్లా జర్మనీకి రబ్బరు కావలసినంత దొరకడంలేదు.

* * *

పర్ విలియంగారు ఇండియాకూ అంతా సంచారంచేసి ఇక్కడి మనుష్యులను అభివృద్ధి చేయడాన్నిచూచి ఆశ్చర్యపడ్డారు.

* * *

చేపలపరిశ్రమను వృద్ధిచేయడానికి ప్రయత్నాలు జరుగుతున్నవి. అనీ ప్లానులు సిద్ధంకాగానే రాష్ట్రప్రభుత్వాలకు అభిప్రాయానికి పంపుతారనీ తెలుస్తున్నది.

చదరంగము

సిసీలియన్ ప్రణాళిక

శ్రీ భట్లపెరుమళ్ళ రామకృష్ణారావు
(జూన్ 20 వ తేదీ సంచిక తరవాయి)

నల్లకాయ రెండో ఎత్తులో సు. మశ 3 ఆడినదానికి విరుగుడు 6. శ రాసు 5 (రేష్టర్ దాడి) అని క్రిందటివారం వ్యాసంలో చూచియున్నాము. కనకనే ప్రస్తుత ఆటగాళ్లు నల్లకాయ రెండోయెత్తులో బ. మ 3 ఆడి సుర్రాన్ని ఆడటం కొంతసేపు నిలుపుచేస్తున్నారు. ఒకవేళ నల్లకాయ 2...మసశ 3 ఆడి, రేష్టరు దాడినియెదుర్కొన్నప్పుడు, ఆటను మెరినింగ్ పద్ధతికి మార్చి పరిక్షిం మనోవడమే చేయతగినపని. అప్పటికి, కాయలు, బల్లయెదుర్కొని ఆట ఆడవలసివచ్చేవరకి నల్లకాయ లీస్థితిలో తిట్టులో గలవా? అనేది ప్రశ్నగానే ఉండిపోతూంది. చాలామంది ప్రవీణులు, గ్రంథకర్తలు నల్లకాయకు, తెల్లకాయకు శ్రేష్ఠతమైన యెత్తులు ఆలోచించి వేసి నల్లకాయకు కూడా సరియైన ఆట లేకపోతే వని నిర్ణయించ మా శారుకొని ఆట ఆడవలసివచ్చేవరికి తెల్లకాయకే జయం చేకూరటం చూస్తున్నాము. రేష్టరుదాడిలో తెల్లకాయ నల్లమంత్రిబంటును వెనుకకు తడిమి పెట్టుతుంది. మళ్ళీ నల్ల మీద తన ఆధిపత్యాన్ని నిలబెట్టుకొని, రాజును భద్రం చేసి, రాజుపైపు బంట్లతో దాడి సాగిస్తుంది. నల్లబలంయొక్క సంక్షుణ్ణవిధానం యీ బంట్ల నెదుర్కొడము మాత్రమే, తీలితే మంత్రిపైపునుంచి యెదురుదాడి సాగించడమూనూ. ఆట జోరుగా నడ్డూ ఎక్కువ. ఉద్ధృతంగా ఆడేవారు మధ్యబంట్లతో నొకదానిని తాత్కాలికంగా బలియిచ్చి అక్కడ కాయల్నన్నీ సమానంగా చంపి ఆట సాగిస్తారు. కాని యీ చంపు శబ్దంలో మంత్రులు కూడా పోవటంచేత ఆట తోనిజోరు సంటనే పడిపోతుంది.

2...బ.మ 3 నవీన యెత్తులలో ఒకటి అని తెలుసుకొన్నాం. ఈ యెత్తుతోల్ల నల్లకాయకు ప్రత్యేకంగా కలిసివచ్చేది యేమీ లేదు. తేలికగా ఫియాన్‌షెట్టో పద్ధతిలోకి ఆటను మార్చటానికి యిది సరియైన పెట్టు. సిసీలియన్ ప్రణాళికలో ఫియాన్‌షెట్టో మార్పు నల్లకాయకు భద్రమైనది. దీని ముఖ్య మాత్రలు: 1. రాజుపైపున ఫియాన్‌షెట్టో చేయడంవల్ల తెల్లకాయ రాజుపైపు బంట్లను సమూహంగా జరిపి దాడి సాగించటానికి వీలేర్పడకపోతుంది. 2. మధ్యగళ్లు చాలావరకు మూసికొని వుండటంవల్ల సగం తెరిచి వున్న మంత్రిశ్రేణిలోకి యేనుగులను తెచ్చివప్పటికి, అవి సరిగా ఉపయోగపడకపోవటం, 3. మంత్రివైపునుంచి తిరుగుదాడికి అవకాశం.

దాడి నడిపించేశక్తి నల్లకాయలో ఉండుటవలన తెల్లకాయ రాజుపైపు దాడి నడిపించాలని ప్రయత్నిస్తే దెబ్బతింటుంది.

1938 సం॥లో మార్చబుపట్టణంలో జరిగిన పోటీపందెంలో స్పీల్మన్. (తెలుపు), అలిఖేను (నలుపు) యీక్రింది విధంగా ఆడారు.

1.	బ. రా 4.	బ. మశ 4
2.	సు. రాశ 3.	సు. మశ 3
3.	బ. మ 4	బ × బ
4.	సు × బ	సు. శ 3
5.	సు. మశ 3	బ. మ 3
6.	శ. రా 2	బ. రాసు 3

(ఈ పోటీలో ఆడిన ఆఖరుఆట యిది. స్పీల్మన్ దీంట్లో సగంపాయింటు సంపాదించగలిగితే, రెండవస్థానం చిక్కిందన్నమాటే. అందువల్ల రేష్టర్ దాడిని వదలి సులువైన మార్గం చూచా మనుకొన్నాడు)

7.	శ. రా 3	శ. సు 2
8	0—0	

ఆట కొంతసాగింతర్వాత యెక్కువబలంగా ఆట ఉండగానే అలిఖేను సమానానికి ఒప్పుకొన్నాడు. అతనికి ఆటలో అరపాయింటు వస్తే టూర్నమెంటులో అగ్రస్థానం సమ్పాందికొట్టి.

రాజు బంటాటలన్నిటిలోనీ, నల్లకాయకు యెక్కువ అవకాశం ఉన్నప్రణాళిక సిసీలియన్ ప్రణాళిక తెల్లకాయ.

తొలదరపడి బ. రాశ 4 బ. రాసు 4 మొదలైన ఎత్తులతో దాడి సాగింప మాడకూడదు. నల్లకాయ కోటకట్టి కాపుదల ఆట ఆడుతున్నప్పుడు, తెల్లకాయ రాజుపైపు బలహీనం చేసికొని బంట్లతో దాడి సాగిస్తే, ఆటకు ముప్పుతెచ్చుకొంటుంది. అలిఖేను, స్పీల్మన్ మొదలైన ప్రవీణులు యీ ప్రకారం దాడి నడిపించి జయించవచ్చు. కాని శక్తిగల ఆటనిపుణత్వం కూడా వస్తేగాని, వారి ప్రకారం దాడి సాగిస్తే విపలమవుతుంది.

ఇంగ్లండులో జరిగిన ఒక టూర్నమెంటు నుంచి సిసీలియన్ ప్రణాళిక, ఫియాన్‌షెట్టోరూపుతో.

ఏట్కిన్ తెలుపు	అలెగ్జాండరు నలుపు
1. బరా 4	బ. మశ 4
2. సు. రాశ 3	బ. మ 3
3. బ. మ 4	బ × బ
4. సు × బ	సు. శ 3
5. సు. మశ 3	బ. మ 3
6. శ. రా 2	బ. రాసు 3
7. శ. రా 3	శ. సు 2
8 0—0	

ఆట కొంతసాగింతర్వాత యెక్కువబలంగా ఆట ఉండగానే అలిఖేను సమానానికి ఒప్పుకొన్నాడు. అతనికి ఆటలో అరపాయింటు వస్తే టూర్నమెంటులో అగ్రస్థానం సమ్పాందికొట్టి.

రాజు బంటాటలన్నిటిలోనీ, నల్లకాయకు యెక్కువ అవకాశం ఉన్నప్రణాళిక సిసీలియన్ ప్రణాళిక తెల్లకాయ.

తొలదరపడి బ. రాశ 4 బ. రాసు 4 మొదలైన ఎత్తులతో దాడి సాగింప మాడకూడదు. నల్లకాయ కోటకట్టి కాపుదల ఆట ఆడుతున్నప్పుడు, తెల్లకాయ రాజుపైపు బలహీనం చేసికొని బంట్లతో దాడి సాగిస్తే, ఆటకు ముప్పుతెచ్చుకొంటుంది. అలిఖేను, స్పీల్మన్ మొదలైన ప్రవీణులు యీ ప్రకారం దాడి నడిపించి జయించవచ్చు. కాని శక్తిగల ఆటనిపుణత్వం కూడా వస్తేగాని, వారి ప్రకారం దాడి సాగిస్తే విపలమవుతుంది.

ఇంగ్లండులో జరిగిన ఒక టూర్నమెంటు నుంచి సిసీలియన్ ప్రణాళిక, ఫియాన్‌షెట్టోరూపుతో.

ఏట్కిన్ తెలుపు	అలెగ్జాండరు నలుపు
1. బరా 4	బ. మశ 4
2. సు. రాశ 3	బ. మ 3
3. బ. మ 4	బ × బ
4. సు × బ	సు. శ 3
5. సు. మశ 3	బ. మ 3
6. శ. రా 2	బ. రాసు 3
7. శ. రా 3	శ. సు 2
8 0—0	
9. సు. సు3	శ. రా 3
10. బ. శ 4	ఏ. శ. 1
11. సు. మ4	సు × సు
12. మ × సు	బ. మఏ 3
13. సు. సు 4	మ. శ 2
14. బ. శ5	శ శ5
15. బ × బ	ఏ. బ × బ
61. ఏ. శ2	శ × శ
17. ఏ × శ	మ. శ5
18. మ × మ	ఏ × మ
19. శ. సు5	ఏ. రా 1
20. రా. శ 1	సు. సు5
21. సు. మ5	బ. రా3
22. సు. రా3	ఏ × రాబ
23. సు × సు	ఏ × సు
24. శ. మ2	ఏ. మశ 1
25. బ. శ3	బ. మ4
23. మ. ఏరా 1	బ. మ5
27. బ. రాఏ3	ఏ. ఏ5
28. బ × బ	ఏ × మబ
29. శ. రా3	ఏ × రాబ
30. బ. రాసు4	ఏ. శ5
31. రాసు2	శ. మ5
32. ఏ. మశ 1	ఏ. సు5
33. ఏ. శ8+	రాసు2
34 శ × శ+	ఏ(శ5) × శ
35. ఏ. శ7	ఏ. మ7
36. రాశ3	ఏ(మశ)మ6+
37. రాశ 2	బ. మసు4
38. ఏ. శ6	ఏ × ఏ+
39. రా × ఏ	ఏ × బ
40 ఏ × ఏబ	ఏ. ఏ7+
41. రాశ3	ఏ × బ
42. బ. సు5	ఏ. సు5
43. ఏసు6	ఏ. మఏ5
44. ఏ × సుబ	ఏ × బ
45. ఏ. సు8	ఏ. ఏ2
46. ఏ. రా8	ఏ. ఏ8
47. ఏ. మసు8	ఏ. శ8+
48. రాసు3	ఏ. శ8+
49. రాఏ4	ఏ. ఏ8+
50. రాసు4	ఏ. ఏ1
51. ఏశ5	ఏ. మ1
52. ఏసు7	ఏ. మ5+
51. రాశ3	రాశ1
54. రారా3	ఏ. మ4
55. రాశ4	రారా1
56. రాసు4	ఏ. మ2
57. ఏ. సు1	రారా2
58. ఏ. సు6	బ. శ3
59. రాశ4	రాశ2
60. ఏ. ఏ6	బ × బ+
61. రాజీనామా	

12 సమస్య

నల్లబలం

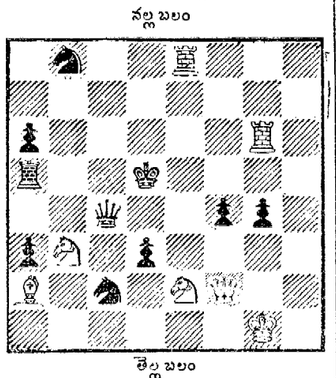

తెల్లబలం

ఎన్ను తెల్లబలానిది. రెండు ఎత్తులలో నల్లబలాన్ని కట్టించాలి.

10-ఏ సమస్య

దీనికి కీలకమైన యెత్తు మ. శ 5 లోవున్న ఏనుగును శ 7 కు వేయటం. శ్రీ కె. గంగయ్య (బెజవాడ) ఎ. ఉడయార్లు (కొమరోలు) చ. సుబ్బారావు (పెనుగొండ) గార్లు సరిగానే సమాధానం ఇచ్చారు. తరువాత నల్లబలం (1) సుసు 2 కు వేస్తే తెల్ల ఏనుగును ఏ 6+ (2) సు శ 3 అయితే ఏ × బ + (3) సు రా 3 అయితే ఏ మ 5 + (4) సు × బ లేక సు ఏ 1 లేక సు ఏ 5 అయితే మ × బ + (5) సు రా 4 బ × సు + (6) సు శ 1 — బ × సు శ 1 (శకటుగానీ మంత్రిగానీ పుట్టి పా అంటుంది కాబట్టి (7) ఏనుగుపక్కనా మ × బ కట్టు.

గర్భనిరోధము

"రహత్" మాదు దినములు వాడిన జీవితమున్నంతకాలము గర్భోత్పత్తి బాధనుండి విముక్తులను చేయును గ్యారంటీ పత్రముతో ఒక్కటికి రు. 5-8-0. 10 పిల్లింపులు.

Dr. S. H. KHAN, 42, A. P. Church gate St. Fort Bombay. Phone 21343

మెన్సో గవర్నమెంటు రిజిస్టరు. ఋతుస్రావం ఆరదాంతట్ల నిలిచిపోయినా, 6 నెలలో సరిచేస్తుంది. ఆదివారం 2/4 నుం. 1 గం. ఇంట్లో ఉచితముగా చికిత్సలు. చికిత్సలకు యి.ఎ.ఎ. అంగీకరించబడినది.

Dr. U. N. CHAKRAVORTY, (A. P. I) 126/2, Hazra Rd. Kalighat

పైటిస్టులు — అప్పా అండ్ కో, ఎడ్వర్టైజీడ్, మద్రాసు. మారి అండ్ సన్సు, 93 బ్రాడ్‌వే, మద్రాసు

ఆరోగ్యానికి, దారుఢ్యానికి వెన్నెముకే మూలాధారం. శుక్రసంజీవన్ వెన్నెముకలో కలియు నరాలకు, మెదడుకు మంచి గుణమిచ్చును.

అధ్యక్షుడు—డాక్టర్ జోగేశ్‌చంద్రఘోష్, ఎం. ఏ. ఆయుర్వేదశాస్త్రి, ఎఫ్. సి. ఎస్. (లండన్), ఎం. ఎ. ఎస్. (అమెరికా) లోగడ చరక్‌పూరు కళాశాల రసాయనశాస్త్రోపాధ్యాయులు.

ఎంత సంతోషంగా ఉన్నాడు

యౌవనదశలో మంచి ఆరోగ్యంగా వున్నవారు ఎంతో సౌఖ్యంగా వుంటారు! అశ్రద్ధ, దురలవాటులవలన చాలామంది ఆరోగ్యం చెడిపోతుంది. జీవశక్తి వలిసిస్తుంది. శుక్రసంజీవన్ ధాతుపుష్టికి అపూర్వమైన ఆయుర్వేద ఔషధము. అతితురుపుగా పనిచేసిన ఔషధాహారమిది. మందుగా పాకంగా యిచ్చి నరాలకు బాగుచేసి, బలం పట్టించును. ఇంద్రియనష్టమును ఆపుకుంది. గుండెకు బలం పట్టునట్లు చేస్తుంది. ఆహారంగా, యిది రక్తాన్ని అస్థిసారాన్ని వృద్ధిచేస్తుంది. కండరాలను బలపరుస్తుంది శరీరానికి దారుఢ్యత కలిగించి, జీవశక్తిని చేకూరుస్తుంది

శుక్రసంజీవన్

యౌవన ఆరోగ్యాన్ని వృద్ధి చేస్తుంది.

అష్టాంగ లవణ్ జీర్ణశక్తిని వృద్ధిచేస్తుంది. జీవశక్తుల్ని పెంచుతున్న వారందరికి సాధారణంగా, జీర్ణకోశ బాధలు వుంటూనేవుంటాయి. అందుకు శుక్రసంజీవన్ టానిక్కుతో అష్టాంగలవణ్ కూడ కొనుక్కోండి అది స్వరలో సుఖం కలిగిస్తుంది.

సాధన ఔషధాలయ — ధర్మవరం

ప్రశస్తమైన, ఆయుర్వేదౌషధముల తయారుచేయువారు.

బ్రాంచీలు, ఏజన్సీలు: ఇండియాలోను, విదేశాలలోను కలవు.

మద్రాసుబ్రాంచి:—17-ఏ, బ్రాడ్వే :: మైసూరుబ్రాంచి:—115, సంతపేట

ఆంధ్ర, దత్తమండలములకు, నైజాంరాష్ట్రములకు సోల్ ఏజంట్లు:

శ్రీనివాస మెడికల్ & ఫ్యాన్సీ మార్టు,

రేపల్లె (గుంటూరుజిల్లా). అన్నిచోట్ల ఏజంట్లు కావలెను

BSA 72

మీ టైర్లు దీర్ఘకాలం మనేటట్లు చేయటానికి—

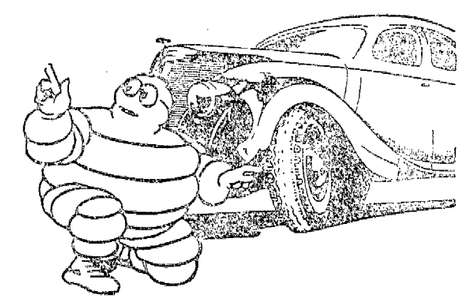

ముందు టైర్లు వెనకవాటికంటె త్వరగా అరిగిపోయినచో గాని లేక ట్రేడుపాట్రన్ అంచులు ఒకప్రక్క అరిగినట్లు కనిపించినా గాని ముందు చక్రంయొక్క అలైన్‌మెంటును పరీక్షించమని మీ మెకానిక్కుతో చెప్పండి. No. 6

MICHELIN

దిగుమతి చేయబడిన మేలు రకము టైరు

మిచెలిన్ టైర్లు

MICHELIN TYRE (INDIA) LTD.,

Distributors for South India :—

Messrs. PARRY & Co., Ltd. MADRAS.

Printed & Published by S. Sambhu Prasad, at Andhra Patrika Press, No. 7, Thambu Chetty Street, G. T., Madras.