ఎనిమిది గంటలకు 'ఎక్స్ట్రా' క్లాసు తీసుకుంటానని చెప్పాను స్టూడెంట్స్‌కి. కాని నిద్ర లేచే సరికే గడియారం ఏడుపదిహేను చూపిస్తున్నది.

ఈ కాలంలో విద్యార్థులు ఎంత ఆలస్యంగా వచ్చినా టీచర్స్ ఏమీ అనకూడదు. కాని లెక్చరర్ ఐదునిమిషాలు ఆలస్యంగా వచ్చాడా... ప్రిన్సిపాల్‌కి ఫిర్యాదు. డౌన్ డౌన్ స్లోగన్స్... ఆ భయంతో కాలకృత్యాలు అయ్యాయనిపించి హడావుడిగా బయలుదేరుతుంటే, "వెండి పళ్ళెం, గ్లాసులు, పన్నీరుబుడ్డి .." కనిపించటం లేదంటూ పిల్చింది అమ్మ.

ఆవిడ జ్ఞాపకశక్తిమీద నాకట్టే నమ్మకం లేకపోవటంతో "ఎక్కడ పెట్టావో సరిగా చూసుకో" అన్నాను షూ వేసుకుంటూ.

"అన్నిచోట్లా చూశాన్రా" అంది.

"మరోసారి వెతుక్కోవే" అని సలహా ఇచ్చి సైకిల్ తీసుకుని కాలేజీకి వెళ్ళిపోయాను.

కాలేజీలో నాలుగ్గంటలు వాగి ఇంటికొస్తుంటే గుమ్మంలోనే ఎదురయ్యాడు మామయ్యని పిలవబడే పక్కింటి విశ్వనాథం గారు—

"ఏమయ్యా వాసూ! ఇదేమన్నాబాగుందా" అంటూ.

ఏం బాగుండటమో ఏంబాగలేకపోవటమో నా కర్థం కాలేదు.

"ఇంట్లో దొంగలుపడి అంత ఖరీదైన వస్తువులు పోయినా చీమకుట్టినట్టైనా లేకపోతే ఎలాగయ్యా ... నువ్విలా ముంగిలా కూర్చుంటే అదే అలుసుగా తీసుకుని ఆ దొంగాడే రేపోమాపో మిగిలిన వస్తువులకోసం రాకుండా ఊరుకుంటాడా? అయినా ఇవేళ నీ ఇంట్లో జరిగింది రేపు మా యింట్లో అవుతుంది. పోలీసు రిపోర్టు ఇచ్చి మన జాగ్రత్తలో మనం ఉండాలి కాని..." ఇంకా ఏదో అంటున్నాడు. కాని నేను వినిపించుకోవటం లేదు. నా దృష్టంతా వంట ఇంటిమీదుంది, అమ్మ తెచ్చే కాఫీ కోసం. "నే వెళ్ళి ఇనస్పెక్టరికి చెప్పొచ్చా. మరో అరగంటలో పోలీసుల్ని పంపిస్తానన్నాడు. నువ్వెక్కడికి వెళ్ళక వాళ్ళతో మాట్లాడు." "అలాగే" అన్నాను కాఫీ అందలేదనే విరాకుతో.

విశ్వనాథంగారు చెప్పినట్టే మరో పది నిమిషాల్లో వచ్చారు ఇద్దరు కానిస్టేబుల్స్. వస్తూనే "ఏ ఏ వస్తువులు పోయాయి! ఎక్కడ పెడితే పోయాయి? చివరి సారిగా ఎవరు, ఎప్పుడు చూశారు? ఇంట్లో మనుషులెంతమంది? పని మనుషులు ఉన్నారా? మీకెవరిమీదైనా అనుమానం ఉందా?"— ఇలాంటివే ముప్ఫయి ప్రశ్నలు వేసారు? వంట ఇంట్లోకి బూటు కాళ్లతో వచ్చినందుకు పోలీసుల్ని మనసులో తిట్టుకుంటూనే సమాధానాలిస్తున్నది అమ్మ

అరగంట ప్రశ్నల వర్షం తరువాత అమ్మ ఇచ్చిన ఫిల్టరు కాఫీ తాగి, 'ఎలాగైనా మీవస్తువులు మీకందిస్తాం' అని అభయహస్తం ఇచ్చి వెళ్ళారు. ఆ పోలీసుల ధీమా చూస్తుంటే ఆ దొంగాడు వీళ్ళ స్నేహితుడేమో ననిపించింది.

పోలీసులు వెళ్లిన తరువాత అమ్మ, మామయ్య కూర్చుని ఈ దొంగతనాన్ని మా వీధి చివర్లో ఉండే రిక్షా రంగడే చేసుంటాడనే నిర్ణయానికి రావడం బాధ కలిగించింది.

రంగడు నాకు గత ఆరేళ్ళుగా తెలుసు. ప్రభుత్వం వారిచ్చిన రిక్షా నడుపుకుంటూ

బ్రతికినంతలో చాలామందికన్నా నిజాయితీగానే బ్రతుకుతున్నాడు. అందేత రంగడి మీద దొంగతనం రుద్దటం నాకు నచ్చలేదు. ఆ మాటే వాళ్లతో అంటే 'నీకేం తెలుసు కుర్రాడివి' అన్నట్టు చూశారు.

కాని నా నమ్మకాన్ని వమ్మునేస్తూ రంగడింట్లోనే వస్తువులు దొరికాయంటూ వచ్చాడు కానిస్టేబుల్. రంగడి చేతికి తాడు కట్టి తీసుక వచ్చాడు. వాడు కళ్లల్లో ప్రాణం పెట్టుకుని ఉన్నాడు.

"అయ్యగారి కాళ్లమీద పడి చేసిన తప్పు ఒప్పుకోరా లం..." అంటూ లాఠీ ఎత్తి ఒక్కటివ్వబోయాడు పోలీసు.

"తప్పయిపోయింది బాబయ్యా..." అంటూ కాళ్లమీద పడ్డాడు.

అప్పుడు చూశాను వాడి వంటిమీద తేలిన బెందుల్ని, ఊహించాను వాటి వెనుక వాడు తిన్న లాఠీ దెబ్బల్ని.

ఆ లాఠీ దెబ్బలు గురించి తెలిసిన ఎవడైనా, రంగడే కాదు కింకాంగ్ ఐనా సరే చచ్చినట్టు ఒప్పుకుంటాడు చెయ్యని నేరాన్నైనా.

కోర్టువారు రంగడికి రెండునెలలు శిక్ష వెయ్యటం, మా వస్తువులు తీసుకవెళ్లటం జరిగింది.

అమ్మకు తోడుగా నేను వెళ్లాను పోలీసు స్టేషన్‌కి. కుర్చీకి నిండుగా కూర్చుని జోగుతున్నాడు ఇనస్పెక్టర్. మా అలికిడికి నిద్రాభంగం కలిగినట్టుంది, "ఏమిటని" చిరాకుగా అడిగాడు.

విషయం తెలిసి "వీళ్లనా గదిలోకి తీసుకెళ్లరా" అని ఆర్డరేసాడు ఓ కానిస్టేబుల్‌కి.

ఆ గదిలో వెండివి, స్టీలువి, ఇత్తడివి; పాతవి, కొత్తవి, పనికొచ్చేవి, పనికిరానివి చాలా సామాన్లున్నాయి. ఇవికాక విరిగిపోయిన సైకిల్, పాడయిపోయిన కుట్టుమిషన్ వగైరా వగైరా ఉన్నాయి.

"మీ వస్తువులేవో గుర్తుపట్టండి" అన్నాడు కానిస్టేబుల్ ఇనస్పెక్టర్ కన్నా నిర్లక్ష్యంగా.

గత నలభై ఏళ్ళుగా ఆ వస్తువులతో ఉన్న పరిచయంతో అంత దొంతరలోంచి ఇట్టే పట్టేసింది అమ్మ. అవన్నీ ఎస్. ఐ. టేబుల్ మీదికి చేర్చాడు కానిస్టేబుల్.

వాటిని పరిశీలనగా చూసి వెండిపళ్లెం, రెండు గ్లాసులు ముందుకు నెట్టి "ఊ

హస్తప్రయోగము - నపుంసకత్వము
సెక్సు హాస్పటల్

దాంపత్య సౌఖ్యం అనుభవించలేనివారు వెంటనే సంప్రదించండి!
డా॥ A. పూర్ణచంద్రరావు
N.D. F.N.F.U (CEYLON) R.A.M.P.
విజయవాడ-2 (A.P.)
సుఖవ్యాధులకు ప్రత్యేక చికిత్స
Phone No. : **63753**
VTS/P/84

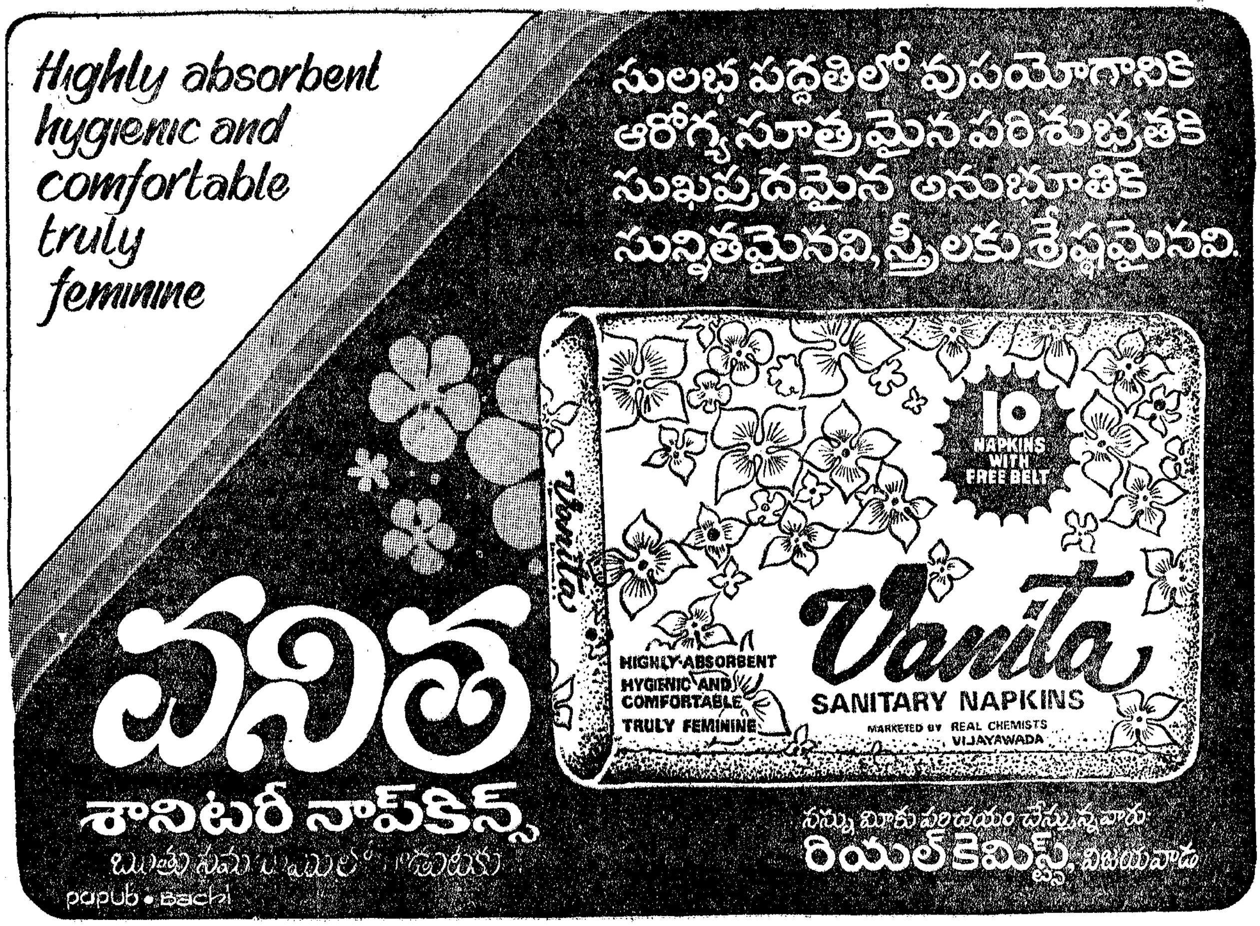

# ధర్మం చెర

తీసుకవెళ్లండి'' అని ఉరిమాడు ఇనస్పెక్టరు

"మరి ఆ కుంకుమ భరిణ, పన్నీరు బుడ్డి, కారియర్...సంగతి'' అని అమ్మ అంటుండగానే "వాటిమీద మీ పేర్లు లేవు కాబట్టి అవి మీవో కాదో మాకెలా తెలుస్తుంది. అందుచేత ఇవ్వటానికి రూల్సు వప్పుకోవు' అన్నాడు. 'అదేమిటి' అని అడిగితే "మీ ఇష్టమైతే ఇచ్చిన వాటిని తీసుక వెళ్లండి. లేకుంటే లేదు'' అంటూ కుర్చీని వెనక్కు తోసి తను మరో గదిలోకి వెళ్లిపోయాడు.

ఇనస్పెక్టర్ ముఖం చూస్తే నాకు భయం వేసింది. మరి కొంచెం సేపుంటే ఇచ్చిన వస్తువులు లాక్కోటమే కాకుండా ఏదో ఒక కేసులో ఇరికిస్తాడేమో ననిపించి — అమ్మ చెయ్యి పట్టుకుని బయటకు లాక్కొచ్చినంత పని చేసాను.

పదడుగులు వేసానో లేదో ఇంతకు ముందు మాకు వస్తువులు చూపించిన కానిస్టేబుల్ చాటునుంచి వచ్చి "అయ్యగారికి ఓ ఏభై ఇచ్చుకోండి, మీ వస్తువులు మీ కొస్తాయి'' అని వెకిలి నవ్వు ఒకటి నవ్వాడు.

బుద్ధిగా క్లాసులో పాఠాలు చెప్పుకునే నాకు పది నిమిషాల క్రితం ఒప్పుకోని రూల్సు ఇప్పుడెలా ఒప్పుకుంటాయో అర్థం కాలేదు.

"మరో వందిచ్చుకుందాం కాని ఆ గదిలో ఉన్న మరో పెద్ద వెండి పళ్ళెం కూడా ఇస్తారేమో కనుక్కో'' అంటోంది అమ్మ.

ఇంకా అక్కడే ఉంటే ఏలాంటి మాటలు వినాల్సి వస్తుందోనని అమ్మని లాక్కొచ్చి రిక్షాలో పడేసి, త్వరగా పోనిమ్మన్నాను.

కొంచెం దూరం వచ్చిన తరువాత, నా గుండెదడ తగ్గిందనే నిర్ధారణకు వచ్చి ధైర్యంగా వెనక్కి తిరిగి చూస్తే, పోలీసు స్టేషన్ మీదున్న అశోకుని స్థంభంలోని మూడు సింహాలు వికృతంగా గర్జిస్తున్నట్టు, క్రింద రాసిన "సత్యమేవ జయతే'' తాచు పాములా బుసకొడుతున్నట్టు అనిపించింది.

గేయాలు పంపేవారు వాటితో తపాలా కార్డు జత పరచవలసి వుంటుంది. గేయాలు త్రిప్పి పంపబడవు. గేయాలు, కవితలు సాధ్యమైనంత క్లుప్తంగా వుండటం మంచిది —సం.


దేహపుష్టికి ఆరోగ్యానికి
పండిత-డి.గోపాలాచార్యులవారి
జీవామృతం
1898 నుండి ప్రసిద్ధి గాంచినది
ఆయుర్వేదాశ్రమం
(ప్రైవేట్) లిమిటెడ్
మదరాసు-17.

మీరూ కుట్టుపని నేర్వండి

వేలాది మందికి నేర్పితిని ప్రజలు పత్రికా ప్రశంస లందిన నా పుస్తకాల్లో అనే కులు నేర్చిరి శ్లాకు, షర్టు జాకెట్, ప్యాంట్లుతో 30 రకాలు కత్తిరించి కుట్టేది 384 పే. 400 బొ. రు. 20, కత్తిరింపులలో 160 ప్లాన్లు రు. 20. తెలుగు. అడ్వాన్సుగా రు. 5/— పంపాలి.
జి. పున్నారావు చౌదరి.
మోపర్రు, తెనాలితాలూకా.

డా॥ పి.వి.కె. రావ్ B. A.,
వైద్యవిద్వాన్, వైద్యాచార్య, సెక్సుస్పెషలిస్ట్.

వివాహము వాయిదా వేయ నవసరం లేదు. హస్త ప్రయోగం, నరముల బలహీనత, శీఘ్ర స్ఖలనములకు ఆయుర్వేద చికిత్స.
పోస్టు ద్వారా చికిత్స కలదు
రావ్స్ క్లినిక్,
టి. బి. రోడ్, తెనాలి,
ఫోన్ : 700 — 1010

నెలకు రు. 1000 సంపాదించండి
ఎలెక్ట్రిక్ గైడు రు. 10, ట్రాన్సిస్టర్ రేడియో గైడు రు. 10, ఫోటోగ్రఫీ టీచర్ రు. 10, వివాహపు జీవితము 100 బొమ్మలతో రు. 10, మెడికల్ సెక్సు గైడు 88 బొమ్మలతో రు. 10, 350 జపాన్స్ కుటీర పరిశ్రమ గైడు రు. 20, 350 ఎంబ్రాయిడరీ డిజైన్ పుస్తకం రు. 10, డ్రాయింగ్ & పెయింటింగు గైడు రు. 10, టైలరింగు మరియు కట్టింగు పెషన్ పుస్తకముతో రు. 20, ప్రతి ఒక్కటికి రు. 2 పోస్టేజి అడ్వాన్సుగా పంపవలెను. వాలుగు పుస్తకములకు పోస్టేజి ఉచితము.
GEETA PUBLICATIONS,
ALIGARH-36.

సినిమాతారలు
శ్రీదేవి, సుజాత, జయసుధ, జయప్రద ల ఫోటోలసెట్టు 5 రూ. ఏ.యన్.ఆర్., ఎన్.టి.ఆర్., శోభన్‌బాబు, కృష్ణ, కృష్ణంరాజుల ఫోటోలసెట్టు 6 రూ. నాటి గాయకుడు ఘంటసాల, నేటి గాయకుడు S.P. బాలసుబ్రహ్మణ్యం ఫోటోల సెట్టు 4 రూ. సినీతారల అడ్రసుల పుస్తకం 2 రూ. క్రింది అడ్రసుకు ఎం.ఓ. చేసిన వారికి పంపబడును.
సై.కె. మూర్తి
విజయవాడ-2.

తెల్లని మెరిసే పళ్ళకు, గట్టి చిగుళ్ళకు

జెమిని పళ్ళపొడి వాడండి
ఉత్పత్తిదారులు: ఫోన్: 877
జెమిని కెమికల్ ప్రొడక్ట్సు
మచిలీపట్నం-521001
ఆంధ్రప్రదేశ్ డిస్ట్రిబ్యూటర్స్
జెమిని ఏజన్సీస్, ఫోన్: 209
రాబర్ట్సన్‌పేట, మచిలీపట్నం-1
స్టాకిస్టులు కావలెను



Printed and Published by S. Nageswara Rao at the Andhra Patrika Press, Mallikarjuna Rao Street Gandhinagar, Vijayawada-3. Editor : S. Radhakrishna.